86.37
Л64

Міністерство освіти
Тернопільський держ
педагогічний університет
імені Володимира Гнатюка
Музей
історії освіти і педагогіки
282027, м.Тернопіль, вул.М.Кривоноса

ЛЕІТОУРГІКОN
СИ, ЄСТЬ
СЛ҃ЖЄБНИКЪ

Содержа́щій всегъ почи́нъ Сты́я Косто́мыя Цр҃кви Литу́ргіи, І҃же въ Сты́хъ со́нъ на́шыхъ Іоа́нна Златоу́стаго, Васи́лія Ве́ли́каго, и Григо́рія Двоесло́ка, Па́пы Ри́мскаго, со всѣ́ми слу́жбами, Неде́льными и Пра́зничными.

У҃ КО́НЄЦЪ.

Кто́рое Ти́помъ изда́сѧ в҃ со́бителѣ Усп҃е́нія Пре́стыѧ Бц҃ы, и всегда Дѣ҃вы Мр҃іи, Чи́нъ Сто́го Васи́лія Вели́каго. ѿ Лѣ́то ѿ Рожества Хр҃ова ҂ѵ҃ѵ҃ѵ҃

Ѳѳ҃наси҃й на Шѣптычахъ Шѣптыцкій

Бж҃іею и҃ с҃таго Ап҃о҃столескагш Ѳро҃нѹ Бл҃годат҃іи
Архіѣпископъ Мѣтрополи҃тъ Кіѣ-
скій и҃ всѣм҃ Россіи҃. Ѣпископъ Лво-
скій, Галицкій, и҃ Каменца Подол-
скаго. Архіма҃ндрытъ Кіѣво-Пѣчер-
скій и҃ Ѹневскій.

Кнігѹ Лі҃тоургіконъ: сі҃ є҃стъ Слѹ-
жебны҃, содержа҃щъ въ себѣ по҃чинѹ с҃тыа
Восто҃чныа Цр҃кве Лѹргіи҃, Иже въ с҃тыхъ
О҃цъ мн҃хъ Іѡа҃нна Златоустаго, Васіліа
Велікагш, и҃ Григорі҃а Двоеслова Па҃пы
Рі҃мскагш, съ всѣ҃ми слѹжками Неде҃ными Праз-
ны҃чными и҃ ны҃ми Разли҃чными напи҃саемѹю, ѣ҃сш
въ всѣ҃м҃ ѿ Бг҃ословъ неправле҃нѹю, и҃ нычтоже о҃бра-
дов҃ъ пречемыа с҃тыа Восто҃чныа Це҃ркве противно
в҃ себѣ Содержа҃щѹю, но па҃че къ є҃диноо҃бразномѹ въ
всѣхъ Це҃ркваx҃ съ҃ченной и҃ безкро҃вной слѹжбы со-
верше҃нію всконе҃чне потре҃бнѹю, Ты҃помъ и҃зда҃ти по-
вел҃ѣва҃емъ. И҃зв҃ѣстн҃ѣйшаго же ра҃ди о҃ўв҃ре҃нія,
Сі҃е Повел҃ѣніе нн҃ѣ҃ше: при Зви҃ л҃і҃ Печа҃ти Рѹкоп
ла҃нѹю ѹ҃тверждаемъ. Да҃нъ въ Перегі҃скѹ дн҃я і҃ка.
М҃ца Іану҃а҃рія а҃ѹ҃м. Р҃оку҃.

Ѳѳ҃наси҃й Архіѣпископъ
Мѣтрополи҃тъ: Б. Р.

Предословіе къ Іереемъ.

Сто҃римъ въ О҃бители е҃ѧ, и҃зкладенная тыпомъ бг҃опотр҃і-
ная сі҃а Книга, е҃гда въ твое҃ прі҃йде ѹ҃вѣдѣніе. Разѹмѣй
Іерію ꙗ҆ко не҃и҃наа сицева҃го е҃ѧ и҃зда҃нія бы҃ть Кина, то-
ліко е҃ди҃наа мно҃гихъ Іере҃въ нѹжда. Іни҃и ѹ҃бо ѿ҃ъ,
кото҃рій ѿ҃ Ро҃жныхъ чѹждыхъ Па҃стирей и҃зда҃ніе въ Цр҃ква
свои҃хъ и҃мѹтъ слѹже҃бныкы, и҃ такѡ по и҃зволе҃нію и҃ѹ҃каx҃ кого҃ждо
и҃зда҃вшаго въ е҃ди҃ной тоі҃ждє Лѹргіи Разли҃тве҃ннаа твор҃ѧтъ ѡ-
брады: и҃҃ніи҃же ху҃до҃жества ра҃ди своего мно҃гихъ кни҃гъ и҃҃мѣти немо-
гѹще, прі҃ли҃чныа с҃тымъ Бж҃і҃имъ Слѹжбы многа҃жди ѡставля҃ютъ.
Іни҃и въ послѣ҃доиъ, е҃гда коі҃мѹ ѿ҃ныхъ на и҃номъ коі҃мъ Лѹргіса-
ти случи҃тіа҃ мѣ҃тѣ, мно҃гіе съ собо҃ю носи҃ти кни҃ги не҃ бе҃зпе҃ча҃лко при-
нѹжда҃ютъ ѧ҃. И҃маши его҃ ра҃ди о҃ Іерію в҃ е҃ди҃номъ то҃мѣ дѣла҃ѣ вся-
ка҃ѧ къ коі҃мѹ собра҃нію ѹ҃потребле҃нію: а҃ще бо пра҃вомѹ Лѹргиса҃нію по
ѹ҃ста҃ву Кадолическіа҃ Цр҃кве желаеши получи҃тися чи҃нѹ, сицевѣй зде
о҃бра҃щеши, и҃же по҃ и҃стинномѹ с҃тыхъ о҃ц҃ъ получе҃нію Цр҃ковніе ѹ҃ста-
виша ѹ҃чи҃тєлѧ҃. А҃ще ли же прі҃ли҃чнѹю коі҃мѹждо с҃томѹ хо҃щеши совыш-
ты слѹжбѹ, въ е҃ди҃номъ ѣ҃мъ слѹжебныкъ то҃ ѹ҃зриши: что҃ мно҃гіе
и҃҃нніе҃ въ себѣ҃ содержа҃тъ Кни҃ги. Но҃ вни҃ма҃й прі҃лѣ҃жно, е҃гда бе҃кро҃нѹю
Бг҃ѹ боехо҃щеши принести҃ жертвѹ, да҃ чистою ѣ҃мъ дѣла҃ѣ прі҃коне҃шися
ѧ҃ дебы҃цею, ꙗ҆ко бо запечата҃ѣ҃ннѹю о҃ны҃ се҃дма печа҃тми Кни҃гъ, ны-
и҃стоже и҃зро҃мѣ а҃гнца ѿ҃верзти҃ можа҃ше, сице҃ и҃ той и҃ма҃ъ то҃кмо и҃скла-
тнѣа҃ достои҃нъ; кото҃рій чистой всегда бы҃вѣще со҃вѣсти, а҃ки а҃гнци
непороч҃ны҃, Не҃ному повелѣ҃ѣ послѣ҃дѹютъ а҃гнцу; вни҃ма҃ѧ-
ѧ҃, неѹ҃мини҃телное и҃҃мѣ҃ѣ ѹ҃повані҃е: ꙗ҆ко не҃тлѣнными и҃ереи҃ скоро҃на҃ми.
(И҃дѣже е҃ѣмъ а҃ѕъ, т҃а҃мо и҃ слѹжи҃тель мо҃ бѹдетъ.)
Начаа҃ѣ҃йшій по҃ чи҃нѹ Мелхіседе҃кову Іере҃, по҃ не҃и҃҃мѣ҃номѹ своі҃мѹ о҃бы҃ть
та҃мо вседи҃тъ та҃, и҃дѣже о҃ны҃ бе҃сконе҃чнѹю ѿ҃ с҃тыхъ своі҃хъ пр҃і҃емлетъ
Же҃ртвѹ. О҃бѣща҃ніа҃ же сицева҃го да҃ и҃ сі҃е дѣло и҃зда҃ю҃щіи Прі҃ча҃стницы
бѹдѹтъ въ твои҃хъ воспомина҃ти прино҃шені҃ихъ, ѹ҃се҃рдно мо҃лимъ.

Бл҃гостіны твоеі҃
Всѣ҃чески҃хъ бл҃гъ раи҃телі҃е,
Собра҃ніе О҃бы҃тели Ѹ҃невскоі҃
Чи҃нѹ с҃таго Васи҃лі҃а Велі҃каго.

)а(Соборныкъ

СОБОРНЫКЪ ДВѢНАДЕСЯТЫМЪ МѢСЯЦЕМЪ.

Мц҃ь СЕ҃ПТЕ҃МВРІЙ

Дни Мцы. | Буквы Азбучны.

А. ✠ НАЧАЛО Їндикт҃а. Сн҃є: Новоме҃ту лѣту. и Прп҃наго Сумеѡна Столпника. Слѫжба Листъ па.
Б. Стаго Мч҃еника Мамнта.
В. Стаго сщенно-мч҃ника Андрѵ́а, и Прп҃наго Ѳеѡктиста.
Г. Стаго сщенно-мч҃ника Вавѵла, и Стаго Прр҃ка Моѵсе́а.
Д. Стаго Прр҃ка Захарі́и ѻц҃а Предтечева.
Е. (: ЧѪДО Стаго Архистратига Міха́ила. Слѫжба Ли҃ пд.
Ѕ. Препраденство Рождества Пр҃есты҃а Бц҃ы, и С: Мч҃ника Созо́нта.
З. ✠ РОЖДЕ́СТВО Пресвѧтыѧ Бц҃ы на: Бц҃и и прно Дв҃ы Мр҃іа. Слѫ: Ли҃ пд.
И. (: Стыхъ Бго-оц҃ъ Їѡакима и Анны. Слѫжба Листъ пѕ.
І. Стыхъ Мч҃иць Миноду́ры, Митроду́ры, и Нимфоду́ры.
ІА. Прпбныа Ма́тере нашеа Ѳеѡду́ры.
ІБ. Стаго Сщенном: Автонома. Въ сей́ день ѿдаѥ́ Пра: Бц҃ы.
ІВ. Сѵббота пр҃е Воздви́женіемъ чтнаго Креста. Слѫжба Листъ пз.
ІГ. НЕ҆ДЕ́ЛА пр҃е Воздви́женіемъ чтнаго Креста. Слѫжба Листъ пи.
ІД. Препраденство Воздви́женіа чтнаго Креста, и С: Сщенном: Корни́лія.
ІЕ. ✠ ВОЗДВИ́ЖЕНІЕ чтнаго Креста. Слѫжба Листъ пд.
ІЅ. Стаго Велико-Мч҃еника Нікіты.
ІЗ. Сѵббота по Воздви: чтнаго Креста. Слѫжба Ли҃ чв.
ІИ. НЕ҆ДЕ́ЛА по Воздви́женіи чтнаго Креста. Слѫжба Ли҃ чд.
КА. Стыа Великомч҃ници Ѳѵфи́міи. ✠ В҃ тоѫже день Блж҃енаго сщенном: ІѠСА́ФАТА Архіепа Полоцкаго. Слѫжба Ли҃ че.
КБ. Стыхъ Мч҃ицъ, Вѣры, Надежды, и Любве́, и Мтр҃и ихъ Со́фіи.
КВ. Прпбнаго ѻц҃а нашего Евмені́а.
КГ. Стыхъ Мч҃ныкъ Трофи́ма, Савати́а, и Дормедо́нта.
КД. Стаго Великомч҃ника Евстафі́а, и жены его Татіа́ны.
КЕ. Стаго Апла Кондра́та. Въ сі́й день ѿдаѥ́ Пра: Крестъ.
КЅ. Стаго сщенном: Фоки, и С: Прка Їѡны, и Прпбнаго Їѡны.
КЗ. ✠ ЗАЧАТІЕ Стаго Їѡанна Крстителя. Слѫжба Листъ тз.
КИ. Стыа Первомч҃ници Равно-Апльна Ѳе́клы.
КѲ. Прпбныа Ма́тере нашеа Ефросі́нїи.
Л. ✠ ПРЕСТА́ВЛЕНІЕ С: Апла и Евангелиста Їѡанна Бгослова. Слѫ: Ли҃ чз.
ЛА. Стаго Мч҃ныка Каллистра́та, и Дружины его.
ЛБ. Прпбнаго Ѻц҃а нашего Харито́на Исповѣдника.
ЛВ. Прпбнаго Ѻц҃а нашего Кири́ака Анахорі́ты, сі҃ е҃сть: Ѡшелника.
ЛГ. Стаго сщенномч҃ника Григо́рія, Великіа Арме́нїи.

Мц҃ь ѺКТОВРІЙ.

А. ✠ ПОКРО́ВЪ Пр҃есты҃а Бц҃ы. Слѫжба Листъ чд.
и Стаго Апла Анані́и, и Прпбнаго Ѻц҃а нашего Рома́на пѣвца.

Е҃ в. Стаго

Е҃ г. Стаго сщенномч҃ника Кипріа́на, и Стыа Мч҃ници Їустѵ́ны.
Е҃ д. Стаго сщенномч҃ника Дїѡни́сія Ареопагі́ты.
Е҃ е. Стаго сщенномч҃ника Ерофе́а.
Е҃ ѕ. Стыа Мч҃ници Харіти́ны.
Е҃ з. ✠ СВАТАГО Апла Ѳомы. Слѫжба Листъ р҃.
Е҃ и. Стыхъ Мч҃ныкъ Се́ргія и Ва́кха.
Е҃ і. Прпбныа Ма́тере нашеа Пелаги́и.
Е҃ ія. Стаго Апла Ѩакова Алфе́ева, и Прпбнаго Ѻц҃а нашего Андро́ника.
Е҃ іа. Стыхъ Мч҃ныкъ Ѵлампі́а и Ѵлампі́и.
Е҃ іб. Стаго Апла Филі́ппа, Едїнаго ѿ сдмь Дїаконовъ. и Прпбнаго ѻц҃а нашего Ѳеѡфа́на, Исповѣ: Слкпа Нікі́йскаго.
Е҃ ів. НЕ҆ДЕ́ЛА стыхъ Ѻц҃ъ. Слѫжба Листъ ра.
Е҃ іг. Стыхъ Мч҃ныкъ Про́ва, Та́рха, и Андро́ника, и Прп: ѻц҃а Ко́мвы.
Е҃ ід. Стыхъ Мч҃ныкъ Ка́рпа и Папи́лы.
Е҃ іе. Стыхъ Мч҃ныкъ: Наза́рія, Гервасі́я, Протасі́я, Келесі́я, и Прпбныа Ма́тере нашеа Параскевы́, нарица́емыа Пя́тки.
Е҃ іѕ. Стаго Мч҃ныка Лѵкіа́на, и Прп: ѻц҃а нашего Ѳѵфи́мія.
Е҃ із. Стаго Мч҃ныка Логги́на Со́тника, и́же при Кресте́ Хв҃е.
Е҃ ки. Стаго Прр҃ка Ѻсі́и, и Стаго Прпбном: Андре́а, и́же въ Крите́.
Е҃ кі. ✠ СВАТАГО Апла Стыѧ Хва Лѵки. Слѫжба Листъ рг.
Е҃ кіа. Стаго Прр҃ка Їѡи́ла, и С: Мч҃ника Ѻуа́ра: и С: сщенном: Садо́ла.
Е҃ к. Стаго Великомч҃ника Арте́мія.
Е҃ ка. Прпбнаго ѻц҃а нашего Іларі́ѡна Велікаго.
Е҃ кв. Иже въ стыхъ ѻц҃а нашего и Равно-Апльнаго Авѵ́кія.
Е҃ кг. ✠ СВАТАГО Апла Ѩакова, Брата Гдня по Плоти. Слѫжба Ли҃ ре.
Е҃ кд. Стаго Мч҃ныка Ари́ѳа, и и́же с нимъ.
Е҃ ке. Стыхъ Мч҃ныкъ и Нота́рія, Марки́ана и Мартѵ́рія.
Е҃ кѕ. ✠ СВАТАГО Великомч҃ника Дїмі́трія. Слѫжба Листъ рѕ.
Е҃ кз. Стаго Мч҃ныка Не́стора.
Е҃ ки. Стыхъ Мч҃ныкъ Терѧнті́я и Неѡны́лы, и С: Великом: Параскевы́.
Е҃ кд. Стыа Мч҃: Анастаси́и Римля́: и Прп: ѻц҃а на: Авраа́мія Затво́рника.
Е҃ л҃ Стыхъ Мч҃ныкъ Зено́вія и Зено́вїи.
Е҃ ла. Стыхъ Аплъ, Стахі́я, Амплі́я, Ѳва́на, и Нарки́сса, и С: м: Епима:

Мц҃ь НОЕ҆МВРІЙ

Е҃ г. ✠ СВАТЇХЪ Безсребрн҃ы и Чюдотво́рц҃ы Ко́мвы и Дамі́ана. Слѫжба Ли҃ рв.
Е҃ гв. Стыхъ Мч҃ныкъ Акиндѵ́на, Пігасі́я, Афѳо́нія, и прo:
Е҃ гг. Стыхъ Мч҃ныкъ, Акѵ́ѵима, Анда́ѵа, и прo:
Е҃ гд. Попбнаго ѻц҃а нашего Їѡаникі́я Ки҃ѳ: и С: мч: Никандра Епкпа.
Е҃ ге. Стыхъ Мч҃ныкъ Галактіѡ́на и Епистимі́и.
Е҃ гѕ. Иже въ стыхъ ѻц҃а нашего Па́вла Исповѣдника.
Е҃ гз. Стыхъ Мч҃ныкъ Ероно́на, и прo: и Прпбнаго ѻц҃а нашего Ла́заря.
Е҃ ги. ✠ СОБОРЪ Архістр҃а: Михаи́ла, и прo: Бе҃пло: Сн҃л: Слѫжба Ли҃ рн.
Е҃ гѳ. Стыхъ Мч҃ныкъ Ѻнисі́фора и Порфі́рія.
Е҃ д҃. Стыхъ Аплъ Ерас́та, Ѳаи́мва, Родіѡ́на, Сосипа́тра, и прo:
Е҃ да. Стыхъ Мч҃ныкъ Ми́ны, Ви́ктора и Ви́кентія, и Прп: ѻц҃а Ѳеѡ́дора.
Е҃ дв. Иже въ стыхъ ѻц҃а нашего Їѡа́на, и Прп: ѻц҃а нашего Ны́ла.

Е҃ гг. ✠ Иже:

г і. ✠ Ижѐ въ ст҃ыхъ О҃ца на҃шего Ѡ҃анна Златоустаго. Олѣва Лн҃ рг҃.
д і. ✠ СВАТА́ГО и҃ Всехва́лнаго А҃пла Фили́ппа, е҃дн: ѿ в҃і. Слав: Лн҃ рд҃.
е і. Ст҃ыхъ Мч҃ныкъ, и҃ Исповѣ: Гр҃ра, Самѡна, и҃ Авива.
ѕ і. ✠ СВАТА́ГО А҃пла и҃ Е҃ва́нгелиста Матѳе́а. Слѹжба Ли́стъ рв҃і.
ѕ і. Ижѐ въ ст҃ыхъ Ѿца̀ на҃шего Григо́рїа Е҃пкпа Неѡкесарі́йскаго.
ѕ і. Ст҃ыхъ Мч҃еныкъ Плато́на и҃ Рома́на.
ѕ і. Ст҃а́го Прр҃ка А҃вдіа, и҃ С҃ Мч҃ныка Варлаа́ма.
ѕ і. Пр҃епразднство Воведе́нїа Бц҃ы, и҃ Ижѐ въ ст҃ыхъ о҃ца Про́кла Архїепкпа,
и҃ Пр҃пбнаго Ѿца̀ на҃шего Григо́рїа Декаполи́ты.
ѕ і. ✠ ВОВЕ́ДЕНІЀ въ Церковь Пр҃тыа Бц҃ы. Слѹжба Лн҃ рг҃і.
ѕ і. Ст҃а́го А҃пла фїлѝмона. И҃ Ст҃ыа Мч҃ныцы Кекѹ́лїи.
ѕ і. Ижѐ въ С҃: Ѿца̀ Амфилохі́я Е҃пкпа, и҃ Гр҃горїа Акрага́нтійскаго.
ѕ і. ✠ СВАТЫА Великом: Е҃катери́ны. и҃ С҃: м: Меркѹ́рїа. Слав: Лн҃ рд҃і.
ѕ і. Ижѐ въ ст҃ыхъ о҃тцъ, Кланме́нта Па́пы Рм҃: и҃ Петра̀ Алеѯандрі́йскаго.
В҃сі́й де́нь ѿдае́ма Пра: Воведе́нію Пр҃есто́й Бц҃ы.
ѕ і. Пр҃пбнаго Ѿца̀ на҃шего А҃лимпі́а столпника.
ѕ і. Ст҃а́го Мч҃ныка Я҃кова Персани́на, и҃ Пр҃пбнаго Ѿца̀ Палла́дїа.
ѕ і. Ст҃а́го Пр҃ѣпомн҃ыка Стефа́на, и҃ С҃: Мч҃еныка И҃ѡна́рха.
ѕ і. Ст҃ыхъ Мч҃ныкъ Парамо́на и҃ Фнадме́на, и҃ Пр҃п: о҃ца Висса́рїѡна.
ѕ і. ✠ СВАТА́ГО Всехва́лнаго А҃пла Андре́а Первозва́наго. Слав: Лн҃ рв҃і.

Мц҃ь ДЕКЕ́МВРІЙ.

а і. Ст҃а́го Прр҃ка Наѹ́ма и҃ Пр҃пбнаго Ѿца̀ Фїларе́та.
в і. Ст҃а́го Проро́ка А҃ввакѹ́ма.
г і. Ст҃а́го Проро́ка Софо́нїа.
д і. ✠ СВАТЫА Великомч҃ныцы Варва́ры. Слѹжба Ли́стъ рѕ҃і.
и҃ Пр҃пбнаго Ѿца̀ на҃шего Ѡ҃анна Дамаскы́на.
є і. Пр҃пбнаго Ѿца̀ на҃шего Са́ввы Ѡ҃священнаго.
ѕ і. ✠ И҃Жѐ въ С҃: О҃: на: Никола́а, Архі҃е: Мѷрликі: Ч҃ѹдо́во: Слав: Лн҃ рн҃і.
ѕ і. Ижѐ въ ст҃ыхъ Ѿца̀ на҃шего А҃мвро́сїа Е҃пкпа Медіѡлáнскаго.
ѕ і. Пр҃епразднство Зача́тїа Пр҃тыа Бц҃ы. и҃ Пр҃п: Ѿца̀ Пата́пїа.
ѕ і. ✠ ЗАЧА́ТІЀ Ст҃ыа А҃нны. е҃гда̀ Зача́тъ Бц҃ѹ. Слѹжба Лн҃ рк҃.
ѕ і. Ст҃ыхъ Мч҃ныкъ Ми́ны, Е҃рмогена, и҃ Е҃вгра́фа.
ѕ і. Пр҃пбнаго Ѿца̀ на҃шего Дании́ла Сто́лпника.
ѕ і. Пр҃пбнаго Ѿца̀ на҃шего Спѷри́дона Ч҃ѹдотво́рца.
ѕ і. Ст҃ыхъ Великомч҃: Е҃встра́тїа, А҃вге́нтїа, и҃ про: и҃ С҃: Мч҃: Л҃ѵкі́и.
ѕ і. Ст҃ыхъ Мч҃ныкъ, Ѳѷрса, Ле́вкїа, Фїлѝмона, и҃ прочі́ихъ.
НЕ́ДЕЛА Ст҃ыхъ Пра_о҃тце́ъ. Слѹжба Ли́стъ рк҃в.
ѕ і. Ст҃а́го Сщ҃енномч҃ныка Е҃левфе́рїа, и҃ Пр҃пбнаго Ѿца̀ Па́вла.
ѕ і. Ст҃а́го Проро́ка А҃ггѣ́а.
ѕ і. Ст҃го Прр҃ка Дании́ла, и҃ С҃: трі҃ о҃тро҃, Ана́нїи, Азарі́и, Мі҃саи́л. Слав: Лн҃ рк҃го.
ѕ і. Ст҃а́го Великомч҃еныка Севастїа́на, и҃ и҃жѐ с҃ ни́мъ.
ѕ і. Ст҃а́го Мч҃еныка Ѳеофа́нїа.
Сѹббо́та пр҃е Рождествомъ Хр҃ы́мъ. Слѹжба Лн҃ рке҃.
НЕ́ДЕЛА пр҃е Рождествомъ Хр҃ы́мъ С҃. О҃тцы́. Слав: Лн҃ рк҃з.
г к҃. Пр҃пра: Ро́дства Хр҃а. и҃ С҃: Игна́тїа Бг҃оно́сца. Слѹжба Лн҃ рл҃.
б к҃а. Ст҃ыа Мч҃ныцы Ѳалі́и, и҃жѐ в҃ Никополі́и.

к҃в. Ст҃ыа Великомч҃ницы Анастаси́и, Фармаколи́трі́и.
к҃г. Ст҃ыхъ Мч҃еныкъ десѧти́, и҃жѐ в҃ Крі́тѣ.
к҃д. Навечері́е Ро́ждества Хр҃а. Слѹжба Лн҃ рлд҃. И҃ Ст҃ыа Пр҃п: Е҃вге́нїи.
к҃е. ✠ Е҃Жѐ по Пло́ти Ро́ждество Г҃да Ншего І҃с Хр҃та. Слѹжба Лн҃ рлд҃.
к҃ѕ. ✠ СОБО́РЪ Пр҃тыа Бц҃ы. и҃ С҃: Пр҃внаго Ѡ҃сифа Обру́ника Слав: Лн҃ рля҃.
Сѹббо́та по Рождествѣ Хр҃ѣ. Слѹжба Ли́стъ рм҃.
НЕ́ДЕЛА по Рождествѣ Хр҃ѣ. Слѹжба Ли́стъ рма҃.
г к҃ѕ. ✠ СВАТА́ГО А҃пла Первомч҃: и҃ Архіда́кона Стефа́на. Слѹжба Лн҃ рмв҃.
б кі҃. Ст҃ыхъ Мч҃еныкъ дв҃е тмы́, и҃жѐ в҃ Никоми́дїи со҃же́нныхъ.
а кд҃. С҃: Ст҃ыхъ Младе́нецъ, ѿ Ѷрода и҃зби́еныхъ. Слѹжба Лн҃ рме҃.
а ѕ Ст҃ыа Мч҃еныцы Анѳі́и, и҃ Пр҃пбнаго Зо́тика.
а ѕ Пр҃пб: Мелáнїи Римлани́ны. В҃ сі́й де́нь ѿдае́ма Пра: Ро́ждества Хр҃а.

Мц҃ь ІАНЎА́РІЙ.

а҃ ✠ Е҃Жѐ по Пло́ти Ѡ҃брѣза́нїе Г҃да на҃шего І҃с Хр҃а. Слав҃а Лн҃ рмѕ҃.
И҃Жѐ въ ст҃ыхъ Ѿца̀ на҃шего Васи́лїа Вели: Слав҃а Лн҃ рмн҃.
Сѹббо́та пр҃е Просвѣще́нїемъ. Слѹжба Ли́стъ рн҃.
НЕ́ДЕЛА пр҃ѣ Просвѣще́нїемъ. Слѹжба Ли́стъ рнв҃.
в҃ Пр҃епразднство Просвѣще́нїа. и҃ С҃ Сїлве́стра Па́пы Рм҃скаго.
г҃ Ст҃а́го Прр҃ка Мала́хі́и, и҃ С҃: Мч҃еныка Го́рдїа.
д҃ Собо́ръ ст҃ыхъ О҃. А҃пл, и҃ Пр҃пбнаго Ѿца̀ Ѳеоктѝста.
е҃ Навечéріе Бг҃оявле́нїа Г҃да на҃шего І҃с Хр҃та. Слѹжба Лн҃ рнг҃.
ѕ҃ ✠ СВАТО́Е Бг҃оявле́нїе Г҃да на҃шего І҃с Хр҃та. Слѹжба Лн҃ рнѕ҃.
ѕ҃ ✠ СОБО́РЪ Кр҃тителя Г҃дня Ѡ҃анна. Слѹжба Лн҃ рнн҃.
Сѹббо́та по Просвѣще́нїи. Слѹжба Ли́стъ рѯ҃.
НЕ́ДЕЛА по Просвѣще́нїи. Слѹжба Ли́стъ рѯа҃.
и҃ Пр҃пбнаго Ѿца̀ Гео́ргїа, и҃ Е҃вмелїа́на Исповѣ: и҃ Пр҃п: Домны́кіи.
а҃ Ст҃а́го Мч҃еныка Полиє́кта.
г҃ Ижѐ въ ст҃ыхъ Ѿца̀ на҃шего Григо́рїа, Е҃пкпа Нѷ́скаго.
б҃ ПРЕ́ПОДОБНАГО Ѿца̀ нше́го Ѳеѡдо́сїа. Слѹжба Ли́стъ рѯв҃.
а҃ Ст҃ыа Мч҃еныцы Татіа́нны.
г҃ Ст҃ыхъ Мч҃еныкъ Е҃рми́ла и҃ Страто́ника.
ѕ҃ Пр҃пбны О҃: нас в҃ Сті҃ѧ и҃же́ны. В҃ сі́й де́нь ѿдае́: Пра: Бг҃оявле́нїа.
е҃ Пр҃пбнаго Ѿца̀ нше́го Па́вла, и҃ Пр҃пбнаго Ѡ҃анна Кѷ́ѱника.
ѕ҃ ПОКЛОНЕ́НІЀ Вериґамъ С҃: А҃пла Петра̀. Слѹжба Ли́стъ рѯг҃.
з҃ ✠ ПРЕ́ПОДОБНАГО Ѿца̀ нше́го Анто́нїа Вели́каго. Слѹжба Лн҃ рѯѕ҃.
и҃ СВАТЫХЪ О҃: А҃наста́сїа Вели́каго, и҃ Кѷ́рілла Алеѯандрі́йскаго.
а҃ Пр҃еподо́бнаго Ѿца̀ на́шего Мака́рїа Е҃гѵпе́тскаго,
в҃ ПРЕ́ПОДОБНАГО Ѿца̀ Е҃вфи́мїа Вели́каго. Слѹжба Лн҃ рѯе҃.
г҃ Пр҃пбнаго Ѿца̀ Ма́ѯима. и҃ С҃: Мч҃: Неѳфи́та, Е҃вги́нїа, и҃ про:
д҃ Ст҃а́го А҃пла Тимоѳе́а, и҃ С҃. Пр҃пномч҃ныка Анастаси́а.
е҃ Ст҃а́го Сщ҃енномч҃ныка Кли́мента Е҃пкпа Анкѷ́рскаго.
ѕ҃ Преподо́бныа Ма́тере на́шея Зи́нїи.
з҃ ✠ И҃Жѐ въ ст҃ыхъ Ѿца̀ нше́го Гр҃горїа Бг҃осло́ва. Слѹжба Лн҃ рѯѳ҃:
и҃ Преподо́бнаго Ѿца̀ на́шего Ѳеофа́нта.
а҃ (: Возвраще́нїе мо́щей С҃: Ѡ҃анна Златоустаго. Слѹжба Лн҃ рѯд҃.
в҃ Преподо́бнаго Ѿца̀ нше́го Е҃фре́ма Сѷ́рина.

кд. Пренесе́нїе мо́щей С: сщенномч҃ника Їгна́тїа Бгоно́ца.
л. ✠ СВАТЇХ трїхъ Стѧ́телей, Васи́лїа Вели́: Григо́рїа Бгосло́ва,
Їѡа́нна Златоу́: Сла́вба Л҃и р҃о.д. и С: сщенном: Уппса́лта.
лл. Сты́хъ Чюдотво́рецъ и безсре́бреныхъ Ки́ра и Їѡанна.

Мц҃ь ФЕВРУА́РІЙ.

а. Пре́пра́денство Стрѣтенїа, и Стаго Мч҃ника Трифо́на.
в. ✠ СТРѢТЕ́НІЕ Гда нашего Їс Хрт҃а. Сла́вжба Л҃и́сть р҃ол.
г. С: СВАТА́ГО Пра́вднаго Сумеѡна Бгопрїи́мца. Сла́бба Л҃и р҃од.
д. Преподо́бнаго ѿца́ на́шего Їсидора.
е. Стѣ́мч҃ницы Ага́фїи.
ѕ. Преподо́бнаго ѿца́ на́шего Вокхла.
ѯ. Преподо́бнаго ѿца́ на́шего Парденіа́ Е҃пкпа Ламѵа́кїи.
и. Стаго Великомч҃еника Ѳеѡ́дора стратила́та.
і. Стаго Мч҃еника Нїкифо́ра.
ія. Стаго Мч҃еника Харала́мпїа.
іа. Стаго сщенномч҃еника Вла́сїа.
іб. Я҃же въ стыхъ ѻ҃тцъ на́шихъ, Меле́тїа и Але́ѯїа Архїепкпа.
іг. Преподо́бнаго ѿца́ на́шего Мартїна́на.
ід. Пп҃бнаго ѿца́ Луѯе́нтїа, и Пр҃а; ѿца́ Кѵри́ла Е҃пкпа Катанскаго.
іе. Стаго А҃пла Ѻ҃кѵси́ма.
ѕ. Стыхъ Мч҃еникъ Памфи́ла и Порфи́рїа.
ѯ. Стаго Мч҃еника Ѳеѡ́дора Ти́рона.
и. Я҃же въ стыхъ ѿца́ на́шего Лео́на Па́пы Ри́мскаго.
і. Стаго А҃пла Архи́ппа.
к. Я҃же въ стыхъ ѿца́ на́шего Лео́на Е҃пкпа Катанскаго.
ка. Пп҃бнаго ѿца́ Тїмоде́а, и Я҃же въ С: ѿца́ на́шего Ѕѵстафїа.
кб. Ѻ҃бре́тенїе чсны́хъ Мо́щей С: Мч҃ника я҃же въ Ѕѵгенїи.
кг. Стаго сщенномч҃ника Полѵка́рпа.
кд. ✠ ѺБРѢ́ТЕНІЕ чтны́я Гла́вы С: Їѡа́на Кр҃тела Сла́бба Л҃и р҃од.
ке. Я҃же въ стыхъ ѿца́ на́шего Тара́сїа.
ѕ. Я҃же въ стыхъ ѿца́ на́шего Порфи́рїа Е҃пкпа Га́зскаго.
кз. Преподо́бнаго ѿца́ на́шего Прокопїа́ Декаполи́ты.
кн. Пп҃бнаго ѻ҃; на; Васи́лїа сопо; Прокопїе́ва. ЛЦЕ́ ЄСТЪ ВѢСЕ́КТ.
кд. Преподо́бнаго ѿца́ на́шего Кассїа́на Рїмлани́на.

Мц҃ь МА́РТЪ.

а. Стѣ́мч҃ницы Е҃вдоки́и.
б. Стаго сщенномч҃ника Ѳеѡдо́та.
в. Стыхъ Мч҃никъ Е҃втропїа, Клеѡ́ника и Василі́ска.
г. Преподо́бнаго ѿца́ на́шего Гера́има.
д. Стаго Мч҃еника Коно́на.
е. Стыхъ Мч҃еникъ мв҃, я҃же въ Ѧммо́рїи.
ѕ. Стыхъ сщенномч҃еникъ Васи́лїа, Е҃фрема, Капето́на, и про:
и. Пп҃бнаго ѿца́ на́шего Ѳеѻфла́кта.
і. ✠ СВАТЫХЪ м҃. Мч҃никъ я҃же въ Себа́стїи. Сла́вжба Л҃и р҃оѕ.
іа. Стаго Мч҃еника Кондра́та, Кѵпрїа́на Ане́кта, и Ѵрбе́нта.

аі. Я҃же въ стыхъ ѿца́ на́шего Софро́нїа Патрїа́рхи Їерлі́мскаго.
бі. Пр҃п: ѿца́ Ѳеѻфа́на, и я҃же въ С: ѿца́ Григо́рїа Па́пы Ри́мскаго.
гі. Пренесе́нїе Мо́щей я҃же въ стыхъ ѿца́ Нїкифора.
ді. ПРЕ́ПОДОБНАГО ѿца́ на́шего Венеди́кта. Сла́вжба Л҃и́сть р҃он.
еі. Стаго Мч҃ника Ага́пїа, и я҃же съ ни́мъ.
ѕі. Стыхъ сщенно-Мч҃никъ Савѵна, и Але́ѯа́ндра, Па́пъ Ри́мскихъ.
зі. ПРЕ́ПОДОБНАГО ѿца́ на́шего Але́ѯе́а. Сла́вжба Л҃и́сть р҃од.
иі. Я҃жъ стыи ѿца́ на́шего Кѵри́ла Архїепкпа Їера́; и стыхъ Мч҃ницъ
Але́ѯа́ндры, Кла́ѵдїи. и про́чїихъ.
ді. Стыхъ Мч҃еникъ Хрїса́нда, и Да́рїи.
кі. Пр҃пныхъ ѻ҃тецъ в Ѻбы́тели С: Са́ввы ѯзбы́енныхъ.
ка. Пр҃бнаго ѿца́ на́шего Я҃кова Е҃пкпа Катанѯаго.
кб. Стго сщенномч҃еника Васи́лїа.
кг. Стго Пр҃епномч҃еника Нїкона.
кд. Пр҃аздество Бгоявле́нїа Пре́стыа Бц҃ы.
ке. ✠ЕЛЛАГОВѢ́ЩЕНІЕ Пр҃е; Вл; на; Бц҃ы и прно Дв҃ы Мр҃ы. Сл҃в; Иж р҃а.
кѕ. СЕ́ВРЪ Стаго Архїстрати́га Гаврі́ила.
кз. Сѵ́а Мч҃еницы Матро́ны.
кн. Пр҃бнаго ѿца́ на́шего Стефа́на, и С: Їларі́ѡна нова́го.
кд. Прпдо; ѻ҃цъ Ма́рка и Кѵри́ла, и и҃нныхъ пострада́вшыхъ.
л. Прпдо; ѿца́ на́шего Їѡа́нна Спыса́теля Ле́ствицы.
лл. Прпдо; ѿца́ на́шего Ѵпа́тїа Е҃пкпа Гагрі́икаго.

Мц҃ь А҃ПРІ́ЛЬ.

а. Прпдо́бныа Мр҃е на́шеа Ма́рїи Е҃гѵпе́тскыа.
б. Прпдо; ѿца́ на́шего Ті́та Чюдотво́рца.
гі. Прпдо; ѿца́ на́шего Никы́ти Ісповѣ́дника.
ді. Прпдо; ѿца́ Їѡа́нна Творца́ Кано́номъ, и Прпдо; ѿца́ Геѡ́рґїа.
еі. Стыхъ Мч҃никъ Ѳеѡдо́ла и Ага́пода, и С: мч҃ницы Ѳеѡдо́ры.
ѕі. Я҃же въ стыхъ ѿца́ на́шего Е҃вти́хїа.
зі. Прпдо; ѿца́ на́шего Геѡ́рґїа Е҃пкпа Мїлнтїи́скаго.
иі. Стыхъ А҃плъ Проды́на, Ага́ва, Ре́фа и я҃же съ ны́ми.
ді. Стаго Мч҃еника Е҃вфи́хїа.
кі. Стыхъ Мч҃еникъ Терѵ́нтїа и про́чихъ.
ка. Стаго сщенномч҃еника Анты́пы.
кб. Пепдо; ѿца́ на́шего Васи́лїа Е҃пкпа Парі́йскаго:
кг. Стаго сщенномч҃еника Артемо́на.
кд. Я҃же въ стыхъ ѿца́ на́шего Мартѵ́на Па́пы Ри́мскаго.
ке. Стыхъ А҃пла Ариста́рха, Пе́да, и Трофі́ма.
ѕ. Стыхъ Мч҃еницъ двъ Ѵрѵ́пнн, Ага́фїи, и Хѵ́пнїи.
ѯ. Стаго сщенномч҃: Сумеѡна, и Прпдо; ѿца́ на́шего Акакі́а.
и. Пепдо; ѿца́ на́шего Їѡа́нна, Ѹ҃ченика С: Григо́рїа Декаполи́ты.
і. Пепдо; ѿца́ на́шего Їѡа́нна, и С: Мч҃еника Пафнѵ́тїа.
іа. Прпдо́бнаго ѿца́ на́шего Ѳеѡ́дора Трїхѵ́нн.
іб. Стаго сщениомч҃еника Ѵанѵа́рїа и я҃же съ ни́мъ.
іг. Прпдо́бнаго ѿца́ на́шего Ѳеѡ́дора Сѵкеѡ́та.
кг. ✠ СВАТАГО Великомч҃еника Геѡ́рґїа Побѣ: Сла́вжба Л҃и р҃пѕ.

кд. Пренесе́нїе мо́щей С: сщенномч҃ника Їгна́тїа Бгоно́ца.
л. ✠ СВАТЇХЪ трїхъ Стїте́лей, Васи́лїа Вели́: Григо́рїа Бгосло́ва,
Їѡа́нна Златоу́: Слу́жба Ли́тїѧ.
лѧ. Сты́хъ Чюдотво́рецъ и̑ безсре́бреникъ Ки́ра и̑ Їѡа́нна.

Мц҃ь ФЕВРУА́РІЙ.

а. Предпразднество Стрѣтенїа, и̑ Стаго Мч҃ника Трифо́на.
вь. ✠ СТРѢТЕ́НІЕ Гда̀ на́шего Їс Хрта. Слу́жба Ли́тїѧ рол.
г. С: СВАТА́ГО Пра́вднаго Семео́на Бгопрїе́мца. Слу́жба Ли́ тол.
д. Преподо́бнаго ѿца̀ на́шего Їсидо́ра
е. Стыѧ Мч҃ченицы Ага́фїи.
ѕ. Преподо́бнаго ѿца̀ на́шего Вокха́.
ѕѳ. Преподо́бнаго ѿца̀ на́шего Пафне́тїа Е҃пкпа Лампса́кїи.
и. Стаго Великомч҃еника Ѳеѡ́дора Стратила́та.
ѳ. Стаго Мч҃ника Никифо́ра.
і. Стаго Мч҃ника Харала́мпїа.
іа. Стаго сщенномч҃ника Вла́сїа.
іб. Иже въ стыхъ ѻ҃тцъ на́шихъ, Мелетїа и̑ Алексїа Архїепкпо҃въ
ігл. Преподо́бнаго ѿца̀ на́шего Мартїни́ана.
ід. Пп҃бнаго ѿца̀ Авксе́нтїа, и̑ Пр҃п; ѿца̀ Кѵрила Е҃пкпа Катанскаго.
іе. Стаго А҃пла Онисима.
ѕ. Стыхъ Мч҃ныкъ Памфи́ла и̑ Порфи́рїа.
ѕі. Стаго Мч҃ника Ѳеѡ́дора Ти́рона.
ік. Иже въ стыхъ ѿца̀ на́шего Лео́на Па́пы Ри́мскаго.
кл. Стаго А҃пла Архи́ппа.
к. Иже въ стыхъ ѿца̀ на́шего Лео́на Е҃пкпа Катанскаго.
ка. Пп҃бнаго ѿца̀ Тимоде́а, и̑ Иже въ С: ѿца̀ на́шего Евста́фїа.
кв. Ѡбрѣтенїе чсны́хъ Мо́щей С: Мч҃ныкъ иже въ Евге́нїи.
кг. Стаго сщенномч҃ника Полика́рпа.
кд. ✠ ѠБРѢТЕ́НІЕ чтны́а Гла́вы С: Їѡа́на Кртела Слу́жба Ли́ тод.
ке. Иже въ стыхъ ѿца̀ на́шего Тара́сїа.
кѕ. Иже въ стыхъ ѿца̀ на́шего Порфи́рїа Е҃пкпа Га́зскаго.
кз. Преподо́бнаго ѿца̀ на́шего Прокопі́а Декаполи́ты.
ки. Пре҃бнаго ѻ҃; на; Васи́лїа сопо; Прокопі́ева. АЩЕ́ ЕСТЪ ВЪСЕ́КТ.
кд. Преподо́бнаго ѿца̀ на́шего Кассїа́на Римлани́на.

Мц҃ь МА́РТЪ.

а. Стаѧ Преподо́бномч҃ениці Е҃вдоки́и.
бь. Стаго сщенномч҃ника Ѳеѡ́дота.
вь. Стыхъ Мч҃ныкъ Е҃встропі́а, Клеѡ́ника и̑ Василі́ска.
гь. Преподо́бнаго ѿца̀ на́шего Гера́сима.
дь. Стаго Мч҃ника Конона.
еь. Стыхъ Мч҃еныкъ мвь, и̑же въ Аммо́рїи.
ѕь. Стыхъ сщенномч҃еныкъ Васи́лїа, Е҃фре́ма, Капето́на, и̑ про҃.
зь. Пп҃бнаго ѿца̀ на́шего Ѳеѻфила́кта.
иь. ✠ СВАТЫХЪ м҃. Мч҃ныкъ и̑же въ Себа́стїи. Слу́жба Ли́ рое.
ѳь. Стаго Мч҃ника Кондра́та, Купріа́на Анекта, и̑ Ѵрсикента.

аі. Иже въ стыхъ ѿца̀ на́шего Софро́нїа Патрїа́рхи Ерали́мскаго.
бі. Пр҃п: ѿца̀ Ѳеѻфа́на, и̑ Иже въ С: ѿца̀ Григо́рїа Па́пы Ри́мскаго.
гі. Пренесе́нїе Мо́щей и̑же въ стыхъ ѿца̀ Никифо́ра.
ді. ПРѢПОДО́БНАГО ѿца̀ на́шего Венеди́кта. Слу́жба Ли́тъ рое.
еі. Стаго Мч҃ника Ага́пїа, и̑ Иже съ ни́мъ.
ѕі. Стыхъ сщенно-Мч҃ныкъ Савѵ́на, и̑ Алеѯа́ндра, Па́пъ Ри́мскихъ.
зі. ПРѢПОДО́БНАГО ѿца̀ на́шего Алеѯе́а. Слу́жба Ли́тъ род.
иі. Иже въ стыѧ ѿца̀ на́шего Кѵрилла Архїепкпа Ера́л; и̑ стыхъ Мч҃ныцъ
Алеѯа́ндры, Кла́ѵдїи. и̑ про҃ихъ.
ѳі. Стыхъ Мч҃еныкъ Хрїса́нда, и̑ Да́рїи.
кі. Прпы́хъ ѻ҃тецъ въ Ѻбы́тели С: Са́ввы ѵзбы́енныхъ.
кіа. Прпнаго ѿца̀ на́шего Ѵа́кова Е҃пкпа Ката́нжаго.
кв. Стго сщенномч҃еника Васи́лиа.
кг. Стго Прпбномч҃еника Ни́кона.
кд. Прерождество Бгоѻтцы Престы́а Бц҃ы.
ке. ЕВАГОВѢЩЕ́НІЕ Пр҃е; Вл; на; Бц҃и и̑ прно Дв҃и Мр҃ы. Слу́; Ли́ рпа.
кѕ. СЕОРЪ Стаго Архистрати́га Гаврі́ила.
кз. Сѵ́ма Мч҃еныци Матро́ны.
ки. Пр҃ннаго ѿца̀ на́шего Стефа́на, и̑ С: Ѵларі́ѡна новаго.
кд. Прпдо҃; ѻ҃цъ Ма́рка и̑ Кѵрилла, и̑ и̑ны́хъ пострада́вшыхъ.
л. Прпдо҃; ѿца̀ на́шего Їѡа́нна Спыса́теля Лѣствы́ци.
лѧ. Прпдо҃; ѿца̀ на́шего Ѵпа́тїа Е҃пкпа Гагре́нскаго.

Мц҃ь А҃ПРІ́ЛЬ.

а. Прпдо́бныа Мтре на́шеа Ма́рїи Е҃гѵпетскыа.
бь. Прпдо҃; ѿца̀ на́шего Ті́та Чюдотво́рца.
гь. Прпдо҃; ѿца̀ на́шего Никі́ты Исповѣ́дника.
дь. Прпдо҃; ѿца̀ Їѡа́нна Творца Кано́номъ, и̑ Прпдо҃, ѿца̀ Гео́рґїа.
еь. Стыхъ Мч҃ныкъ Ѳеѻ́дула и̑ Агадоно́да, и̑ С: мч҃ныци Ѳеѻ́доры.
ѕь. Иже въ стыхъ ѿца̀ на́шего Е҃вти́хіа.
зь. Прпдо҃, ѿца̀ на́шего Гео́рґїа Е҃пкпа Мїлнтїи́скаго.
иь. Стыхъ А҃пла Проды́на, Ага́ва, Ро́фа и̑же съ ни́мъ.
ѳь. Стаго Мч҃еныка Е҃вти́хіа.
і. Стыхъ Мч҃еныкъ Терѵ́нтїа и̑ про҃ыхъ.
іа. Стаго сщенномч҃еника Анті́пи.
іб. Пепродо҃; ѿца̀ на́шего Васи́лиа Е҃пкпа Парі́йскаго.
ігл. Стаго сщенномч҃еника Артемо́на.
ід. Иже въ стыхъ ѿца̀ на́шего Мартѵ́на Па́пы Ри́мскаго.
іе. Стыхъ А҃пла Ариста́рха, Пе́да, и̑ Трофі́ма.
ѕ. Стыхъ Мч҃еныцъ двъ Ирі́ни, Ага́фїи, и̑ Хѵ́ни́и.
зі. Стаго сщенномч҃: Семео́на, и̑ Прпдо҃; ѿца̀ на́шего Акаки́а.
иі. Пепродо҃; ѿца̀ на́шего Їѡа́нна, Ѹ҃ченика С: Григо́рїа Декаполи́ты.
ѳі. Пепродо҃; ѿца̀ на́шего Їѡа́нна, и̑ С: Мч҃еныка Пафне́тиа.
кі. Пепродо҃; ѿца̀ на́шего Ѳеѻ́дора Трїхи́ни.
кіа. Стаго сщенномч҃еника Ланда́рїа и̑ Иже съ ни́мъ.
кв. Прпдо҃ннаго ѿца̀ на́шего Ѳеѻ́дора Сикеѻ́та.
кг. ✠ СВАТАГО Великомч҃еника Геѯо́рґїа Побе́: Слу́жба Ли́ рпв.

Е	кд.	Стаго Мученика Саввы Стратилата.	
Д	кє.	✠ СВАТАГО Апла и Єуаггелиста Хва Марка. Слжба Ли рпд.	
Г	кѕ.	Стаго сщенномученика Василиа Епкпа Амасійскаго	
Б	кз.	Стаго сщенномученика Симеѡна Епкпа Іерусалимскаго.	
А	кн.	Стыхъ Аплъ Іасона и Сосипатра.	
З	к.	Стыхъ Мучениковъ д., иже въ Кузыцѣ.	
Е	л.	✠ СВАТАГО Апла Іакѡва. Слжба Ли рпє.	

Мцъ МАЙ.

Д	а.	Стаго Прка Іереміи.	
Г	б.	Иже въ Стыхъ Wца нашего Аѳанасіа.	
Б		✠ Въ тожде днь Пренесе: мо: С: Кнз: Россіскіи Кормса и Гбе: Слж Ли рпз.	
А	г.	Стыхъ Мучениковъ Тимоѳея, и Маѵры.	
З	д.	Стыа Прпбномученицы Пелагіи.	
Е	є.	Стыа Велико_Мученицы Ирины.	
Д	ѕ.	Стаго Прбнаго Іова многострадалнаго.	
Г	з.	✠ Воспоминаніе Еже на нбси преблагосла Знз: чс: Крт: Слж: Ли рпи.	
Б	и.	✠ СВАТАГО Слбнаго и Всехвалнаго Апла Хва Іѡанна Бгослова Слжба Ли ѕтъ рпи.	
А		и Прпбнаго Wца Арсенія.	
З	ѳ.	Стаго Прка Іезекіи, и Стаго Мчника Христофора.	
Е	і.	✠ Въ тожде днь Пренесе Мо: С: Николаа Чюдотворца Слж: Ли рпд.	
Д	ія.	✠ СВАТАГО Слбнаго Апла Симѡна Зилота Слжба Ли ѕтъ рч.	
Г	іа.	Стаго сщенномученика Моѵсіа.	
Б	іб.	Иже въ Стыхъ Wцъ нашихъ Епифаніа и Германа.	
А	іг.	Стыа Великомученицы Ганнкеріи.	
З	ід.	Стаго Мученика Исидора.	
Е	іє.	Прбнаго Wца нашегѡ Пахомія Великагѡ.	
Д	іѕ.	Прбнаго Wца нашего Ѳеѡдора Оучника Пахомиева.	
Г	із.	Стаго Апла Андроника, и седмы Діаконовъ.	
Б	ии.	Стаго Мчника Ѳеѡдота, и иже съ нимъ.	
А	к.	Стаго сщенномученика Патрикіа, и иже съ нимъ.	
З	ка.	Стаго Мученика Ѳалелея.	
Е	кб.	✠ Стыхъ Великихъ Царей Константина, и Елены Матере его. Слж Ли рч.	
Д	кг.	Стаго Мученика Василиска.	
Г	кд.	Прпбнаго Wца нашего Михаила Исповѣдника.	
Б	кє.	Прпбнаго Wца нашего Симеѡна, иже на дыбнѣй горѣ Столпника.	
А	кѕ.	(: Третіе обретеніе Чстныа Главы Іѡанна Крестителя. Слж: Ли: рчг.	
З	кз.	Стаго Апла Карпа, єпнаго Wо.	
Е	ки.	Стаго сщеномученика Ераѳонта.	
Д	к.	Прпбнаго Wца нашего Никиты Епкпа Халкидонскаго	
Г	ка.	Стыа Прпбномученицы Ѳеѡдосіи Тирскіа.	
Б	кб.	Прпбнаго Wца нашего. Іакіа Далмата.	
А	кг.	Стаго Апла Ермія.	

Мцъ ІЮНЬ.

З	а.	Стаго Мученика Іустина Философа.	
Е	б.	Иже въ Стыхъ Wца нашего Никифора Исповѣдника.	

Г	г.	Стаго Мученика Авкіиа.	
Б	гі.	Иже въ Стыхъ Wца нашего Митрофана Патріарха.	
А	гѳ.	Стаго сщенномученика Дороѳея Епкпа Тирскаго.	
З	д.	Прпдо: Wцъ нашихъ Іларіѡна и Ѳеоктіѡна.	
Е	дѳ.	Стаго сщеномученика Ѳеѡдота Анкирскаго.	
Д	е.	Стаго Великомученика Ѳеѡдора Стратилата.	
Г	ѳ.	Иже въ стыхъ Wца нашего Кирилла Александрійскаго.	
Б	і.	Стаго сщенномученика Тимоѳея Епкпа Прскаго.	
А	іа.	✠ СВТИХЪ Аплъ Вареоломіа и Варнавы. Слжба Ли рїг.	
З	іѳ.	✠ ПРЕПОДОБНАГО Wца нашего Олѳфіа Вели: Слж: Ли рчѳ.	
Е	кг.	Стыа Мчници Акакіи, и Стаго Wца Трифилія.	
Д	кд.	Стго Прка Єліа, и иже въ стыхъ Wца Меѳодія.	
Г	кє.	Стго Прка Амоса, и Преподо: Іероѳея.	
Б	кѕ.	Иже въ Стыхъ Wца нашего Тихона.	
А	кз.	Стыхъ Мучениковъ Маккавеевъ, Савватіа, и Неѳанаила.	
З	ки.	Стаго Мученика Леонтіа.	
Е	к.	✠ СВАТАГО Апла Іѵды, Брата Гдня по Плоти. Слж: Ли рчє.	
Д	ка.	Стго сщенномученика Меѳодія Епкпа Патрскаго.	
Г	кб.	Стго Мученика Іулиана Тарсскаго.	
Б	кг.	Стаго сщеномученика Єлпидія.	
А	кд.	Стыа Мученицы Агрипины.	
З	кє.	✠ РОЖДЕСТВО С: Прка Крстла Іѡанна. Слжба Ли рчз.	
Е	кѕ.	Стыа Прпбномученицы Ефросіи.	
Д	кз.	Прпдо: Wца нашего Дѳда, иже въ Єлѳвы.	
Г	ки.	Прпдо: Wца нашего Самѡна.	
Б	к.	Вознесеніе Мощей Стыхъ Безсребрныхъ Кѵра и Іѡанна.	
А	ка.	✠ СВАТИХЪ Верховныхъ Аплъ Петра и Павла. Слжба Ли сл.	
З	кб.	(: СОБОРЪ Стыхъ Аплъ двенадесяты. Слжба Ли сл.	

Мцъ ІЮЛЬ.

Е	а.	Стыхъ Безсребрныхъ Козмы и Даміана. Слжба Ли рѳ.	
Д	б.	✠ ПОЛОЖЕНІЕ чстныа Ризы Престы Вцы Слжба Ли сл.	
Г	в.	Стаго Мученика Уакинѳа.	
Б	г.	Иже въ стыхъ Wца нашего Андреа Критскаго.	
А	д.	Прпдо: Мареы, Мтре Стаго Симеѡна Чюдотворца.	
З	е.	Прпдо: Wца Сисоа Великаго.	
Е	ѕ.	Прпдо: Wца нашего Ѳомы иже въ Малеѳ.	
Д	з.	Стго Великомученика Прокопіа.	
Г	и.	Стго сщенномученика Памкратіа Епкпа Таврομенскаго.	
Б	ѳ.	Стыхъ Мученыхъ мѳ. и Преподо: Wца на. Антонія Печерскаго.	
А	і.	Стыа Великомученицы Ефиміи.	
З	іа.	Стыхъ Мучникъ Прокла и Иларіа, и Преподо: Wца Михаила.	
Е	іб.	(: СОБОРЪ Архаггла Гаврііла. Слжба Ли сѕ. и Прп: С: Стефана.	
Д	іг.	Стаго Апла Акѵлы.	
Г	ід.	Стыхъ Мученикъ Кѵрика и Іѵлиты.	НЕДѢЛА Стыхъ Wцъ.
Б	іє.	Стаго сщенномученика Андрѳаногина.	
А	іѕ.	Стыа Великомученицы Марины.	

нг. Стаго Мчника Емелиана.
дг. ✠ Преподобнаа Матре ншеа Макрины. Слжба Зри Общаа Ан См.
кг. ✠ Сватаго Прка Илиа Оезвитанына. Слжба Ан Сз.
ка. Прнбныхъ Оцъ Сумеона и Ивана. и С: Прка Езекиила.
кб. (: Сватыа Мироносицы Маріа Магдалины. Слва Ан Сн.
кг. Стыхъ Мчениковъ Трофима и Ософила.
кд. Стыа Великомчницы Хрстины. ✠ Ктоймжнь Стыа Страстотрпца Князе Россискиа Бориса и Глба. Слж: Ан Сн.
ке. ✠ Успніе Стыа Прведныа Анны. Слжба Ан Сі.
кѕ. Стаго Сщнномч: Ермола и иже съ нимъ. и Прбномч Параскевіи.
кз. ✠ Сватаго Великом: Пателеимона. Слж: Зри Бо: Ѯ: Єдн Ан Сл.
кн. Стыхъ Апла и Діакона, Прохора Никанора, Пармона, и Тимона.
кѳ. Стаго Мченика Каллиника.
л. Стыхъ Апла, Силы, и Силвана, Крискента, Епнта и Андроника.
ла. Прпра: происхо: Чтнаго Крта, и С: Прбномч: Евдокима.

Мцъ Августъ.

а. ✠ Происхожденіе ч: Крта Гдна, и С: Семи мч: Маккав. Слж: Ан Сі.
б. Пренесеніе мо: С: Первомч: и Архидіакона Стефана. Слва Ан Саі.
гг. Прбныхъ Оцъ нашихъ Исакіа, Далмата, и Фавста.
д. Стыхъ седми Отрокъ въ Ефес спавшихъ.
е. Прпразд: Прсвражнія Гдна, и С: Мчника Евсигніа
ѕ. ✠ Сватое Прсвражніе Гда нашего Іс Ха. Слжба Ан Сѕ.
з. Стаго Прбномч. Доментіа.
и. Иже въ Стыхъ Отца нашего Емелиана.
д. Стаго Апла Матфіа, в место Іуды. Слжба Ан Сз.
і. Стаго Великомч. Архидіакона Авксентіа. Слжба Ан Сна.
аі. Стаго Мченика Супла Діакона.
бі. Стыхъ Мченикъ фотія и Аникиты.
гі. Прп: Отца на: Максима Исповд: в сій день Ждат: Пра: Прсвра
ді. Прпра: Оусп. Прты Бцы. И Стаго Прка Михаила
еі. ✠ Успніе Прты Бцы. Слжба Листъ Сзі.
ѕі. ✠ Пренесніе нрвково: Образа. Слж: Ан Сн. и С: Мч: Гомыда
зі. Стаго Мченика Мурона Полевитра.
иі. Стыхъ Мчениковъ Флора и Лавра.
ді. Стаго Мченика Андреа Стратилата.
к. Стаго Прка Самуила.
ка. Стаго Апла Ѳаддеа, иже и Лввіи.
кб. Стаго Мченика Агадоника, и иже съ нимъ.
кг. Стаго Мчника Лппа. в сій день Ждаеса Пра: Успе: Прты Бцы.
кд. Стаго Сщнномч. Еутіхіа.
ке. Возвращніе мо: С: Апла Вафоломея И паки С: Апла Тита Слж: Ан Ск.
кѕ. Стыхъ Мчениковъ Андріана и Наталіи, и иже съ ними.
кз. Прбнаго Отца нашего Пимина Великаго.
кн. Прбнаго Отца нашего Моисеа Мврина.
кѳ. ✠ Оусекновеніе ч: Гла: С: Прка Пра: Крта Гдна Іоа: Слж: Ан Скі.
л. Иже въ Стыхъ Отцъ нашихъ, Александра, Іоанна и Павла.
ла. Положеніе Пояса Прты Бцы. Слжба Ан Скд.



Трефологіонъ

Проскомидіа литургіямъ.

Хотя Ѵре облачитисѧ въ сщенныа одежды къ Лтургисанію, начинаетъ в себѣ глати вта́й.

Блгвенъ Бгъ ншъ, всегда нн҃ѣ и прно, и въ вѣки вѣковъ, Амнь.

Црю Нбный. Тшо. и по Оцѣ ншемъ. Ꙗкω твоє є҃ст Цртво, и сила, и слава: Таж, Тропари сіѧ.

Помилѹ насъ Гди, помилѹй насъ: всѣкаго бо ѡ҃вѣта недоумѣнце, сію ти молитвѹ ꙗко Владицѣ, грѣшнїй рабы твои приносим: Помилѹй насъ Гди, помилѹй насъ. Слава: Гди помилѹй насъ: на тѧ бо оуповахомъ, не прогнѣваи́ем на ны sѣло: ни же помяны безаконїй нашихъ. Но призри нынѣ ꙗко мл҃рдъ, и избави насъ ѡ҃враговъ нашихъ; Ты бо є҃си Бгъ ншъ, и мы людіе твои, и вси дѣло рѹкъ твоє́ю, и Имѧ Твоє призываемъ. Инъ:

Милосердіа двери ѡ҃верзи намъ благословенаа Бце Дво: надѣющіи сѧ на тѧ да непогибнемъ, но да и҃збавимсѧ тобою ѡ҃ бѣдъ. Ты бо є҃си Спсеніе роду хр҃тіанскомѹ.

Пречистомѹ ѡ҃бразѹ поклоняемсѧ благіи, просѧще прощенїа прегрѣшенїемъ нашимъ Хе Бже: волею бо благоизволилъ є҃си плотїю взыйти на Крстъ: да и҃збавиши ꙗже созда, ѡ҃ работы бражіа. Тѣмъ благодарѧще вопіемъ Ти: радости всѣ и҃сполнывыи Спасе нашъ, пришедый

Спсти

спасти мїръ слава тебѣ. Милосердїа сущи источник, млти сподоби насъ Бце, призри на люди съгрѣшшаа, ꙗви ꙗко прно силу твою, на тѧ бо оуповающе, радуйсѧ вопїем ти: ꙗкоже иногда Гаврїилъ Безплотным Архїстратиг.

Тажъ глетъ Млтву сїю.

Гди посли ми руку твою ѿ вышнѧгѡ жилища твоего, и оукрѣпи мѧ въ предлежащую службу твою, ꙗко да не осужденно представъ страшному твоему Олтару, безкровную жертву совершу. Ꙗкѡ твоѧ есть сила и слава, въ вѣки вѣкѡв, Амѣнь.

Бже млтивъ буди мнѣ грѣшному. Посемъ оумиваетъ руцѣ глѧ:

Оумыю в неповинныхъ руцѣ моѧ, и обыйду Олтаръ твой Гди, еже оуслышати ми гласъ хвалы твоеѧ, и повѣдати всѧ чудеса твоѧ. Гди возлюбыхъ благолѣпїе дому твоего, и мѣсто вселенїѧ славы твоеѧ. Да непогубиши съ нечестивыми душу мою, и съ мужи кровей живота моего: ихже в руку беззаконїѧ, десница ихъ исполнисѧ мзды. Азъ же незлобїем моимъ ходыхъ, избави мѧ Гди, и помилуй мѧ. Нога моѧ ста на правотѣ, въ Црквахъ возблговлю тѧ Гди.

И абїе начинаетъ облачитисѧ глаголѧ сїѧ стїхи. Къ Наплещнику.

Плещи моѧ вдахъ на раны, и ланитѣ мои на заушенїе, лицаже моего не ѿвратих ѿ студа заплеванїѧ.

Къ стїхару.

Възрадовасѧ дша моѧ о Гдѣ: облече бо мѧ в ризу спсенїѧ, и одеждею веселїѧ одѣѧ мѧ; ꙗкѡ Жениху возложи ми вѣнец, и ꙗкѡ Невѣсту оукрасимѧ красотою.

Къ Поѧсу.

Блгвенъ Бгъ препоѧсуѧ мѧ силою, и положи непороченъ путь мой, совершаѧ нозѣ моѧ ꙗкѡ елены, и на высокихъ поставлѧѧ мѧ.

Къ Епитрахїлю,

Блгвенъ Бгъ изливаѧ блгодать свою на Їереѧ своѧ, ꙗкѡ мѵро на главу съходѧщее на браду, браду Аарѡню, съходѧщее на ометы одежды егѡ.

Къ Нараквици десной.

Десница твоѧ Гди прослависѧ въ крѣпости, деснаѧ ти рука Гди сокруши враги: и множеством славы твоеѧ, стерлъ еси супостаты.

Къ Нараквици Лѣвой.

Руцѣ Твои сотвористѣ мѧ, и создастѣ мѧ: вразуми мѧ, и научусѧ заповѣдемъ твоимъ.

Дїаконъ аще будетъ облачаѧсѧ, въ сщенныѧ одежды своему чину Дїаконскому прислушающаѧ, глетъ къ единокоейждо одеждѣ, тыѧжде стїхи ꙗже и Їерей.

Тажъ Їереѵ приходитъ к Жертовнику, и расположи стыѧ сосуды глетъ вта.

Искупилъ ны еси ѿ клѧтвы законныѧ честною си Кровїю. На Крстѣ пригвожденъ бывъ, и Копїем прободесѧ, безсмертїе источил еси члвкѡмъ, Спсе нашъ слава тебѣ.

И тако начинаетъ Проскомидїю глѧ.

Блгвенъ Бгъ ншъ, всегда ннѣ и прно, и въ вѣки вѣкѡвъ Амѣнь.

Прїемъ оубо в лѣвую руку Просфору, в десную же Копїе знаменаетъ имъ г, верху въ ображенїѧ Просфорнаго глѧ.

Въ воспоминанїе Га и Бга и Спса ншего Іс ✠ Ха. г.

И рѣжа на десной странѣ Агнца глетъ

Ꙗко овча на заколенїе ведесѧ.

На лѣвой же странѣ.

И ꙗкѡ Агнецъ прамо стригущему его безгласенъ, тако не ѿверзаетъ оустъ своих.

На горнѣй странѣ.

Въ смиренїи же егѡ судъ его взѧтсѧ.

На долнѣй странѣ.

Родъ же его кто исповѣстъ.

Изимаѧ Агнецъ ѿ Просфоры.

Ꙗко вземлетсѧ ѿ землѧ животъ его.

Нарѣзуѧже Агнецъ креста-образнѣ глаголетъ.

Жретъ сѧ Агнецъ Бжїй

Вземля́й грѣхъ мі́ра, за̀ мі́рскій живо́тъ и̑ спасе́ніе.
Пробода́ же на̀ лѣвой стра́нѣ, глаго́летъ.
И̑ е́динъ ѡ̑ воинъ Копіе́мъ ребра̀ є́мꙋ̀ прободѐ.
Та́жде влива́етъ в҃ ча́шꙋ вина̀, е́лико на̀ потре́бꙋ: глаго́ла.
И̑ а́бїе и̑зы́иде Кро́вь.
Во́дꙋже бла́гїй влива́етъ бе́лми ма́ло глаго́ла.
И̑ вода̀ и̑ вид҃е́вый свѣ́дительствова̀, и̑ и̑стинно е́стъ свѣ́дительство є́гѡ̀.
Посе́мъ вꙁима́етъ ча́сть Бг҃ороди́чнꙋ глаго́ла.
Въ че́сть и̑ въ па́мать Преблгов҃е́нныя бл҃ци́ца на́шея Бц҃ы, и̑ прно Дв҃ы Мр҃іа.
А̑ще Хра́мъ, и̑ли Пра́зникъ Бц҃ы: глаго́ли.
Че́стнаго и̑ сла́внаго є́мꙋ̀ ра́ди І҃мс҃ъ: є́мже Моли́тва́ми прі́и́мѝ Г҃и жертвꙋ сію, въ пренебе́сный твой жертовни́къ.
Полага́ же на̀ Ді́скосѣ ѻ̑десну́ю А̑гнца глаголе́тъ.
Предста̀ Ца́рица ѻ̑деснꙋ́ю Тебѣ̀, въ ри́захъ позла́щенныхъ, ѻ̑дѣ́ѧнна и̑ преꙋкраше́нна.
Та́жде начина́етъ полага́ти ча́сти въ Па́мать Сты́хъ, на̀ лѣвой стра́нѣ А̑гнца глаголѧ.
Си́лою чтнаго и̑ живото́творѧщагѡ Креста̀.
Чтны́хъ нбны́хъ си́лъ Безпло́тныхъ.
Чтнаго и̑ сла́внаго Прр҃ка и̑ Предитеча и̑ Крт҃и́теля І҃ѡа́нна и̑ всѣ́хъ Сты́хъ Прр҃ъ.
Сты́хъ сла́вныхъ и̑ всехва́лныхъ А̑пт҃олъ Петра̀ и̑ Па́вла, и̑ про́чїй двоена́десѧти, и̑ всѣ́хъ сты́хъ А̑пл҃ъ.
И̑же въ сты́хъ Ѻ̑цъ на́шихъ І҃ерарсѣхъ, Васи́лїа Вели́каго, Григо́рїа Бг҃осло́ва, І҃ѡа́на Златоꙋ́стаго, А̑ѳанаси́а, Кѵ̀рила, и̑ Ни҃кола́а и̑же въ Мѵ̀рѣ́хъ, и̑ Блаже́ннаго Сщ҃енномч҃е́ника І҃ѡсафа́та, и̑ всѣ́хъ сты́хъ І҃ерарсѣхъ.
Сто́аго А̑пла Первомч҃е́ника и̑ А̑рхїдіа́кона Стефа́на, и̑ сты Великомч҃е́никъ Геѡ́ргїа, Дими́трїа, Ѳеѡ́дора, и̑ всѣ́хъ сты́хъ Мч҃ни́къ и̑ Мч҃е́ницъ.
А̑ Прпбны́хъ и̑ Бг҃оно́сныхъ Ѻ̑цъ на́шихъ, А̑нто́нїа, Е҃вѳ́ѵмїа.

Е҃вѳ́ѵмїа, Са́ввы, Ѳѳ҃ы, Ѳѳ҃ы, Ѳѳ҃

моé недостóйнство, и прости́ми́ вели́ко прегрѣше́ніе боноéже и небоноé.

Тайнѣ благаéтъ в Кадíлницу думíа́м, и блáмлетъ глаголя́.

Кади́ло ти́ приносúмъ Хе́ Бе́ нашъ, въ воню́ благоуха́нія Дхо́внаго: éже прíе въ пренéбный твóй жертóвник, вонúспослú на́мъ благода́ть Прта́го твоегó Дха. И ábіе поставлáетъ Звѣздý верхý Áгнца глаголя́.

И пришéдши sвѣздá ста́ вéхъ, и дéже бѣ Отрóча.

Тайнѣ покрывáетъ пéрвый малы покро́емъ Дíаконъ, гля́ глаго́лемъ чв.

Áдь въцрúся, у блéпотвем Óблече́, Óблечéся Гдь вúлу, и препоáся. Йбо оутвердú вселéнную, íяже неподвúжима. Готóвъ Прéстолъ твóй ѿ тóлѣ, ѿ вѣка ти́ еси́. Водвúгоша рѣки Гди, Водвúгоша рѣки гла́си своя́. Вóмóтъ рѣки стрóгви своя́, ѿ гла́сов вóдъ мнóг. Дúвны высóти морскíя, дúвенъ въ высóких Гдь.

Свѣдéнíя твоя́ оувѣрúшася sѣло. Дóмъ твоéмъ подобáетъ сты́ни Гди, въ долготу́ днúй.

Посéмъ покрывáетъ вторúмъ покро́емъ Чáшу глаголя́.

Покрúй Нéба добродѣтель ти́ Хе́, и хвáлы твоéя и́сполнúся земля́.

Послѣдíяя покрывáетъ Áерем óбою глаголя́.

Покрúй нáсъ Бже кровóмъ крúлу твоéю, и ѿжени́ ѿ нáсъ всáкаго врага́ и́ невúдимаго, и оумúри живо́ нашъ Гди, помлúй нáсъ и мúлвой, и спни́ дшá нша, áко благъ и человколю́бецъ.

И прíемъ Кадúлницу, кáдитъ Преложе́нíе глаголя́.

Блгвéнъ Бгъ сúце изволúвый, всегдá нынѣ и прнш и въ вѣки вѣко́, Áмѣнь.

Óпреложены чтныхъ дáрѣ Гдý помлúмся.

Мóлитва Предложéнію.

Бже Бже нашъ, íже Нéбны хлѣ, пúщу всемý мúру Гда нашего и Бга Iса Ха, послáвъ спса и Йзба-

и Йзбавúтелм, и блгтелм, блгвáщи и óсщáющи нáсъ.

Блгвлáетъ Прéложéніе глаголя́.

Сам блговолú Прéложéніе сíе, и прíими є въ пренéбный твóй жертóвникъ. Помáни нáко блáгъ и человколю́бецъ принесúшихъ и за íхже принесóша, и нáсъ нестóжденныхъ сохрáни въ сщеннодѣйствíи бжéныхъ твои́хъ тáинъ.

Йкш сты́ся и прослáвися Прéчтное и великолéпое Имá твое, Óца и Сна и стáго Дха, нынѣ и прно и въ вѣки вѣкóвъ, Áмѣнь.

Тайнѣ глаголетъ.

Слáва Ти Хе Бе упобáніе нше: Слá: Йнѣ: Гди помлв: в. Ги блгви.

Áще éстъ Нлм глаголи́ сúце.

Воскресы имéртвы Хс íстины Бгъ ншъ. Áще Прáздникъ, то Прáзднику глаголетъ.

Хрстосъ íстинный Бгъ ншъ. По обычáю. Áщеже в прó днь глетъ сíце.

Хс íстинный Бгъ ншъ, мáтвáми Прчтыя своéя Мáтере: и Йже Въ Сты́хъ Óца нáшего Iоáна, Áрхíепа Констáтúна грáда Златоустаго, и всѣхъ Сты́хъ, помúлуетъ и спасетъ ны́ нáко блгъ и человколю́бецъ.

Посéмъ óблачúтся в фелóнъ глм. Гéрей твои́ óблекóтся въ прáду, и Прпбнíи твои́ рáдостíю возрáдуются, всегдá нынѣ и прно, и въ вѣки вѣкóвъ. Áмѣнь.

И глм Ублóмъ, н. Помлúй мá Бже: приходú прéстую Трапезу, ѿвезлетъ Цркúй Врата, и начинаетъ Лúтургію.

Ѹвѣщáніе Iерéевй óчáстéхъ.

Подобáетъ вѣдати Iерéеви нáсколúкмногíя Чáсти на Дúскосѣ полагáти невсегдá потрéбно éстъ, но тóчію éгда многíи бýдутъ людíе къ Прчащéнію оуготовáвшимся. Вътакóвое врéма приличнó éстъ, полагáти всѣ чáсти д: Чúнобъ. Тáкожде и за живы́хъ и мéртвых éлúко бýдетъ нá потрéбу къ Прчащéнію, могýтъ полагáти многíя чáсти: íяже подобáетъ Iерéеви всéкупно съ Агнцемъ на Лúтургíи óстúти, и къ óщенію Намѣрéніе úмѣти. Áще же нúéдин бýдетъ къ Прчащéнію готовáвшимся, то доблѣетъ къ Лúтургíсанію сáмъ тóчію Áгнецъ на Дúскосѣ преложúти безъ Чáстúй: или съ нúкúми Чáстúми: сúéстъ Чáсть Бгородúчнúнъ éдинъ: Чáсть в мѣсто д: Чúнобъ éдинъ. Чáсть за живы́хъ éдинъ, тáкожде Чáсть за мéртвых éдинъ, и Чáсть за себе сáмаго éдинъ. Йбо в тáкóвое врéма того́ дúйков множество Чáстúй полагáти на Дúскосѣ éстъ безчúнно и бемѣстно. Чáстúже да сотворя́тъ сá или трéгóгонныя úли четверогóнíя, ныíже зéло малыя́, ныíже велúи великíя.

Ѹвѣщáніе

Обѣщаніе Іереомъ.

Аще когда случится Іереви потребы ради или нужды коея, литургисати в домѣ нѣкоего Благороднаго Нарочита мужа, или на ино мѣсто не освященно, вѣпевы преде зачатіа Проскомидіи, аще не тамо воды сущимъ да освятит Молитвою, яже есть вкратцѣ: Посемъ прочтет Молитву на освященіе дому, и кропи Водою сущимъ дому, и место на немже Олтарь украшенъ, и престолъ: и тако Проскомидію начинает, и Литургію совершает. Обаче на такову Литургисаніе потребно Благословеніе Архіерейское: Кромѣ Благословенія Архіерескаго никакоже Іерей да дерзает Литургисати в домѣ особномъ.

Молитва вкратцѣ освятити Воду.

Іерей по обычаю благословляет. Тритво: и по Отче нашъ: Тропа. Спси Гди люди: Сла: Ныне: Вонесемся на Крестъ: Гдв помилуемся.

Боже великоименитый творче чудесъ: иже нетчимъ: приди къ младенцемъ рабомъ твоимъ Блико, повели духъ Твой Святый и шести Воду сію. И дадъ ей благодать избавленію, и благословеніе Іордановое, соборною источникъ плотскимъ: освященіемъ да, грѣхо разрѣшеніе, недугомъ исцѣленіе, бѣсомъ погибель, противнымъ силамъ непріятствіе. Ангельскія крѣпости исполненіе: Блико да всякъ почерпающій ю, и пріемлющій от нея, имутъ на очищеніе души и тѣлесъ, на исцѣленіе бремъ, въ имѣніе страстемъ, въ отставленіе грѣхо, въ отгнаніе великаго злаз на окропленіе и освященіе домовомъ, и на великій похъ подобну. Иелико аще что в домѣ, или на мѣстѣ прабобытно жительствующихъ сим водою окропи, да отимется великая мечтенота, да избавимся от великаго врага: ниже тамо да водворимся духъ гнѣвителны, ниже водух бредящій: да отбѣгнет великое метаніе и набѣгающаго врага: и аще нѣчто ест еже или зараженъ живущи забидѣ, или поиском, освященіемъ сим водыи да оградимся: Блико благословимся и прославимся Пречестное и Великолѣпое Имя твое, Отца и Сна и С: Духа, нынѣ и прно: Та благословъ (аще нѣсть Креста) рукой водѣ, погружая персты Крта-образно: глъ. Съ нейже послали благодать животворящую, Водѣ Христе, и всѣ сіе вербна сіа очищеніе. г.

Молитва на освященіе дому.

Блико Гди Боже нашъ, молитвѣ прилѣжно мативаго, и благоусвѣтливаго от грѣсе нашихъ, услыши мленіе раб твоихъ: и аще кая скверна бы на мѣстѣ семъ Твоимъ Іако благъ и человколюбе, силою и дѣйство Пресвятаго и животворящаго ти Духа: и сподоби ны недостойныя рабы твоя, не осужденно принести тебѣ зде бескровныя жертвы, истинныя нашея службы: Молитвами Пресвятыя Бца, и всѣхъ Святыхъ. Іако ти ѣсть Святая наша, и тебѣ славу посылаемъ Отцу и Сну и С: Духу, нынѣ и прно: Та Іерей кропитъ водою глаголя. Благословеся и освящается до ея окропленіе водыи сея сщенна въ Имя Отца, и Сна, и С: Духа: Аминь.

Бжтвенная



Божественная Литургія

Іже въ Святыхъ Отца нашего

Іоанна Златоустаго Архіепископа Константина града.

Іерей ставъ въ Діаконом пред Столою Трапезою, и поклонсм благоговѣнно, знаменаемся десницею и глетъ втай.

Благословенъ Богъ нашъ всегда нынѣ и прно, и въ вѣки вѣковъ, Аминь.

Съвокупише же рцѣ при первыхъ глютъ.



Царю Небесный утѣшителю Душе истинный иже вездѣ сый, и всѣ испол Сокровище благихъ, и жизни подателю. Приидѣ и вселисм в ны, и очисти ны от всякія скверны, и спси Блако же душа наша.

Паки же знаменающеся глютъ.

Слава въ вышныхъ Богу, и на земли миръ въ человѣцѣхъ Благоволеніе. в.

Гди устнѣ мои отверзеши, и уста мои возвѣстятъ хвалу твою. а.

И Іерею цѣлуетъ Стую Трапезу, Діаконоже даетъ цѣловати Крта.

Та Діако наклонъ главу, глетъ къ Іереви.

Время еже соборити Гдеви, Блико благи. Іерей.

Благословенъ Богъ нашъ, всегда нынѣ и прно и въ вѣки вѣковъ. Діаконъ. Помолимся омнѣ Блико. Іерей. Да непрабитъ Гдь стопы твоя. Діаконъ. Помани мя Блико Стии. Іерей. Да помянетъ Гдь Богъ въ Чертѣи своемъ, всегда нынѣ и прно и въ вѣки вѣковъ. Діако

И изшедъ из Олтаря стыхъ дверей, и клонся Возглаш

Благослови Владыко.

Іерей знаменаемся начинаетъ.

Благословенно Царство, Отца и Сына, и Свя[т]аго Духа, нынѣ и присно, и въ вѣки вѣковъ. Ликъ, Аминь.

И абіе Іерей в тайнѣ, Діаконъ ма[л]ѣ. Велегласно глетъ Ектенію, отъ сея даже до конца прилѣжно предстоя.

Господу помолимся.

О Благовѣрномъ Королѣ нашемъ Имя: о всей Полатѣ и Воехъ Его, Господу помолимся.

О Еже пособити и покорити подъ ноги Его, всякаго врага и супостата, Господу помолимся.

О Святѣй обители сей, и о всякомъ градѣ, и странѣ, и иже вѣрою живущихъ въ нихъ, Господу помолимся.

О благорастворенїи воздухъ, и о умноженїи плодовъ земныхъ, и временъ мирныхъ. Господу помолимся.

О плавающихъ, путешествующихъ, недугующихъ, труждающихся, плѣненыхъ, и о спасеніи ихъ, Господу помолимся.

О Еже

Господу помолимся.

О Мирѣ всего міра благостоянїи Святыхъ Божіихъ Церквей, и соединенїи всѣхъ Господу помолимся.

О Святѣмъ Храмѣ семъ и иже съ вѣрою, благоговѣнїемъ и страхомъ Божіимъ, входящихъ въ онь, Господу помолимся.

О Преосвященномъ Архіепископѣ нашемъ Имя, Честнѣмъ Презвитерствѣ Еже о Христѣ Діаконствѣ, о всѣмъ причтѣ и людѣхъ,

О Еже

О Еже избавитися намъ, отъ всякоя скорби, гнѣва и нужди, Господу помолимъ: Заступи, спаси, помилуй, и сохрани насъ Боже твоею благодатїю.

Притекающе, чтуще, преблагословенную славную Владычицу нашу Богородицу и присно Дѣву Марїю, съ всѣми Святыми помянувше, самі себе и другъ друга, и весь животъ нашъ, Христу Богу предадимъ.

Ликъ. Тебѣ Господи.

Іерей Возглашаетъ.

Яко подобаетъ ти всякаго слава, честь и поклоненїе, Отцу и Сну и Святому Духу, нынѣ и присно и въ вѣки вѣковъ. Ликъ Аминь.

Молитва Антіфона а. тайнѣ.

Господи Боже нашъ, Егоже держава неисказана, и слава непреложна, Егоже милость безмѣрна, и человѣколюбіе неизреченно. Самъ Владыко по благоутробію твоему призри на ны

и на Святый храмъ сей, и сотвори съ нами, богатїа милости твоея, и щедроты твоя.

И поетъ сѧ Антіфонъ первый Праздника настоящаго, или дне послѣдующїй.

Антіфонъ а.

Благо есть исповѣдатися Господеви, и пѣти Имени твоему Вышній. Молитвами Богородицы Спасе спаси насъ. Ст҃ї, б҃. Вопіющати завтра милость твою и истину твою на всякую ночь. Молитвами Богородицы, Спасе: ст҃ї, г҃. Тихо правъ Господь Богъ нашъ, и нѣсть неправды в немъ. Молитвами Богородицы: Слава: Нынѣ: Молитвами Богородицы Спасе: По скончанїи перваго Антіфона. Діаконъ глетъ малую сію Ектенію.

Паки и паки миромъ Господу помолимся.

Заступи, спаси, помилуй, и сохрани насъ Боже твоею благодатїю.

Притекающе, чтуще Преблагословенную, славную Владычицу нашу Богородицу и присно Дѣву Марїю, съ всѣми Святыми помянувше: самі себе и другъ друга, и весь животъ нашъ, Христу Богу предадимъ.

Іерей

Яко твоя держава, и сила и слава

и С. Аго Дха, нн҃ѣ и прно и въ вѣ-
ки вѣкѡ. Лик, Амнь.

Молитва, Антіфона г. в тай.

Гди Бже нашъ, спаси лю-
ди свои, и благви достоя-
ніе твое, и непоненіе Цр҃кви
твоем сохрани. Ости
любящыя благолѣпіе Хра-
ма твоего. Ты тѣ вопро-
слави Бжтвенною твоею
силою, и не остави насъ
уповающихъ на тя.

И поется Антіфонъ послѣдующій.

Антіфонъ б.

Гдь вцарисѧ блѣпотѹ облечесѧ
облечесѧ Гдь в силѹ и препоясасѧ
Мл҃вами Стыѧ воиⷭ спсе спси насъ.
Стіи б. Ибо ѹтвердилъ вселенную
иже неподвижитсѧ. Мл҃твами
Стыѧ твоихъ спсе: Сті, г.
Свѣтлимъ лоⷭ ѹбѣрисѧ sѣло-
домъ воемъ подобаетъ Стыни Гдⷭ
въ доготъ дни. Мл҃твами Сти
Посемъ пѣвци поютъ, Іерей же съ Дїа-
коном знаменаваⷭ тихо глаголютъ.
Слава Ѻцѹ и Снѹ и Стомѹ
Дхѹ, Ннѣ и прно и
въ вѣки вѣкѡ, Амнь.

Единородный Снъ и
Слово Бжіе, безсмер-
тенъ сый, и изволивый
Спасенїа нашегѡ ради
Поклоняютъсѧ низко глаголюще.

Воплотитисѧ ѿ Стыѧ
Бца и прно Двы Маріи,
непреложно вочловчивыйсѧ,
Распсѧ Хе Бже, сме-
тїю смерть поправ, единъ
сый Стыѧ Троица, спрослав-
лемый Ѻцѹ и стомѹ
Дхѹ, спси насъ. Та Дїако.
Паки и паки миромъ:
Заступи спси помлуи:
Прстую чтую Преблвенную:

Іерей возглашаетъ.

Ико блгъ и члкослюбецъ
Бгъ еси, и тебѣ славѹ
возсылаемъ Ѻцѹ и Снѹ
и Стомѹ Дхѹ, ннѣ и при-
сно и въ вѣки вѣкѡ. Ли, А.

Молитва Антіфона г. в тай.

Иже общія сіа и
согласнѣ дарова
на молитвы, ниже
двѣма или тремъ
согласующимсѧ ѿ имени твое
прошенїа дати ѻкъ-
щавъ. Самъ и нн҃ѣ рабъ
твоихъ прошенїа къ по-
лезномѹ исполни, подая
намъ в настоящемъ вѣ-
цѣ познанїе твое истин-
ны, и в будущемъ живо-
вѣчный даръ.

И поется Антіфо послѣдующі.

Антіфонъ г.

Пріидѣте воздадимсѧ Гдви, во-
сплискнѣмъ Бгѹ Спителю нашемѹ.
Спсны Сне Бжіи: Аще ѣдина глем.
Воскресы имѣтвы покаши ти Аллі г.

Аще ини день, глаголемъ.

Въ Стыхъ дивѣ сы поющити Алли.
Стіи б. Предваримъ лице его въ
исповѣданіи, и въ псалмѣ воскли-
кнѣмъ емѹ. Спсны Сне Бжіи:
Стіи г. Ико Бгъ Велій Гдь,
и Царь Велій по всей земли. Спси:
Пѣваемѹже Антіфонѹ третемѹ: Іерей
глетъ, Мл҃твѹ сію в тай.

Молитва Входа.

Молюсѧ Гди Бже
нашъ, поставив-
ый, на Небесѣхъ
чины и воинства Аггликаа и Архаггли-
скаа, въ служеніе твоея
славы, совори съ входомъ
нашимъ входъ Стыхъ
Агглъ быти, служа-
щихъ с нами и съпрослав-
лающихъ твою благость.
Ико подобаетъ ти вса слава,
честь и поклоненіе,
Ѻцѹ и Снѹ и Стомѹ
Дхѹ, ннѣ и прно и въ
вѣки вѣкѡ, Амнь.

Посемъ Іерей вземъ Сулїе, даетъ
Дїаконѹ, и исходятъ сѣверною стра-
ною, преидѹщимъ свѣщеносцемъ,
Іерею держащѹ рѹцѣ съвокуплены
при персѣхъ: и ставшима има предъ
Стыми двери, цѣлуетъ Іерей Сто
Сулїе, и глетъ Дїако къ Іерею тихо:

Блгви Влко Стыи Входъ.

Іерейже влгвлаетъ глаголя.

Блгвенъ Въходъ Стыхъ
твоихъ, всегда нынѣ и
прно, и въ вѣки вѣковъ.

Дїаконъ Амнь.

Аще прилѹчитсѧ быти Архїерей
в Цр҃кви, Дїаконъ да ѡноситъ Сулїе
к немѹ, онже е цѣловавъ Входъ
Благословлаетъ, и паки Дїаконъ
ставъ предъ Цр҃кими двери, и возд҃вигъ
рѹцѣ мало съ С: Сулїемъ Воглашаетъ.

Премѹдрость прости.

И абіе входятъ въ С: Олтарь, Дїа-
конъ ѹбо полагаетъ Сулїе на Стѣи
Трапезѣ, Пѣвци же поютъ

Пріидѣте поклонимъ сѧ
и припадемъ къ Хрту.
Спсны Сне Бжіи, въ
Стыхъ дивенъ сый пою-
щихъ ти, Аллилѹіа.

Аще ѥсть Недѣла.

Воскресый изъ мертвыхъ
поющихъ ти, Аллилѹіа.

Тожде Іерей съ Дїаконом[illegible]
Тажъ Тропари и Кс[illegible]
чало поются. Іерей [illegible]
Сто Трапезою глетъ. Ш[illegible]
в Ла, рѹцѣ имѣя съвокупле[illegible]
Молитва [illegible] пѣн[illegible]

Бже стыи иже на стыхъ о-
почива́ми, и́же
Тристы́м гла́-
голомъ ѿ Серафи́мовъ во-
спѣва́емый, и́ ѿ Херѵ-
ви́мовъ сло́вословимый,
и́ ѿ всѣ́хъ Нево́ныхъ
Си́лъ покланя́емый. Иже
ѿ несѵщаго въ бы́тїе при-
ведъ вся́ческая, создавы́й
человѣка по о́бразѣ твое́мѵ
и́ по подо́бїю, и всѣ́кимъ
твои́мъ дарова́нїемъ оукра́сив-
вый. Дая́ просящемѵ пре-
мѵдрости и ра́зѵм, и непре-
зира́я согрѣша́ющаго, но́
полага́я на спасе́нїе пока-
а́нїе. Сподо́бивый на́съ
смиренныхъ, и недостойни
ра́бъ твои́хъ, и въ часъ сей
ста́ти пред Сла́вою Стаго
твоего́ жертво́вника, и до́л-
жное тебѣ поклоне́нїе, и
Славо
Вліко
и ѿ оустъ

на́съ грѣ́шныхъ т
пѣ́нїе, и посѣти́ на́съ
бла́гостїю твое́ю. Прости́ на́м
вся́ко прегрѣше́нїе во́льное
и́ невольное: ѡчи́сти на́ша ду-
ша́ и тѣ́леса́, и да́ждь на́м
въ пра́вѣй служи́ти тебѣ́,
въ всѧ́ дни́ живота́ на-
шего. Мли́твами стыя́
Бца, и всѣ́хъ стыхъ ѿ
вѣка тебѣ́ благоугоди́вшихъ.
Скончавъ же Мѣтвѣ. Возглаша́етъ.
Я́ко стъ е́си Бже нашъ,
и тебѣ сла́вѵ возсыла́емъ,
Ѻ́цѵ, и Снѵ, и С: Дхѵ,
обраща́ясь къ людемъ рцѣ распро-
стира́я глтъ.
ннѣ и прно,
Дїа́коже наводи.
И въ вѣки вѣкѡ́въ.
Лїа́къ. А́минь. и поетъ
Трто́е, То́же и Іерей съ Дїа́кономъ
глю́тъ въ себѣ, знамена́ющеся и по-
кланя́ющеся.
Стый Бже стый крѣ-
пкій стый безсме́ртный
помилѵй на́съ. г.
Сла́ва: Ннѣ: Стый
безсме́ртный помилѵй на́съ.
И паки.
Стый Бже, Стый крѣп-
кій

мертвый
ла́съ.
къ сѣдали-
ти́хо.
дый въ и́мя
Бже́е. Бже́й
ресто́лѣ сла́вы Ца́р-
твоего, сѣдя́й на
ви́мѣхъ: всегда́ нн
но и въ вѣки вѣкѡ.
нча́нїи же Трта́го воглаша́етъ
онъ: Во́нмѣмъ. Іере́й,
вѣмъ. Дїа́конъ.
ремѫдрость Во́нмѣмъ.
ни́къ же по́етъ Проки́менъ.
сѝменъ Дїа́конъ возглаша́етъ
дрость. Чте́цъ На́писа́-
8. Дѣя́нїй стѣ҃ѣ҃ Апла́ Чте́нїе,
Собо́рнаго посла́нїя Ѵмъ.
Къ Римля́номъ посла́-
Апто́ла Па́вла чте́нїе.
Во́нмѣмъ.
ѡ Апто́лѣ, Іере́й
ѣ тѝ. Дїа́конъ.
мѣмъ. Лїа́къ
лвїа.
нницѣ, и бл
Трапезѣ
редложе
ѫщеж

Бже́ алли́ллѵїа твое́го, и лѵ
елѣ́нїе на́ша ѡ́щерзи
о́чи ѥ́же разѵмѣ́-
ти Евнглїа твоя́ про-
повѣ́дники, вложи́же в на
и страхъ блаженныхъ
твои́хъ апо́столъ повѣдей, да́-
плоте́ская по́хоти всѧ́
попра́въ же дховны́мъ
жите́лствомъ прейдемъ
всѧ́, ѩ҆ко да Бгоугожде-
нїю ѡбрящемъ и мѵ́ро-
ющеся ѡ҆ безпе́чалїи, Тебѣ е́си
пристоя́щїй дша́ и тѣ-
ле́съ хвалу стѣ Хѣ Бѣ, и
тебѣ славу и воспла́емъ
съ Безнача́льнымъ ѿцемъ
и Пречтны́мъ и Бла́гимъ
жи ѡщимъ тѝ
ннѣ ірмо

Hosija'nu na Visoke
nalazek ezekiilko
sveti Matejko pe,
Slinny Vitt

…ть ті глъ
…бъющемѹ силою
…ногою въ непокое Сѹлі
Возлюбленнаго Сна сво-
его, Гда нашего Іс Ха.
Премрость проси оувлы-
шимъ Стаго Ілїа.
Діаконъ же стоѧ на Амвонѣ гла-
голетъ
Ілкъ, Стаго Ілїа чтеніе.
Лікъ. Слава тебѣ Гдн.
Іерей. Вонмемъ.
Аще єсть два Діакни, то єдинъ
да глетъ. Премрость проети:
и Вонмемъ. По скончаніи же Сѹлїа
Лікъ поетъ. Слава тебѣ Гдн.
Впришедъ Діаконъ до сѣхъ двереи,
подаетъ Іереви Сѹлѣ ѡвертто цело-
вати, они цѣловавъ є, глетъ.
Мира всѣмъ благовѣствующемъ.
Ащеже бѹдетъ Архіерей. Діаконъ ємѹ
вноситъ Сѹлѣ цѣловати. Ставъ же
на обычномъ мѣстѣ глетъ
ю вслышаніе, Іерею тихо,
щія при пересѣчѣвокопаены.

…елъ всѣ: Ѧ ѳ
…ѣ дша и ѿ всего
…ротуи на паки
…ести
…ѣбѣ ѹ тебѣ ѹ тебѣ
…ѣ ѹ тебѣ паки
…ту ту ѹ тебѣ
…ту ѹ тебѣ
…вѣ ро

…ѣликей мѣти твоей мо-
лимъ ѹслы…ши и по-
…лѹй.
Лікъ, Гдн …вый г.
Єщѐ молимсѧ ѻ Сщ…
шомъ Вселенскомъ Арх…
рен, Імісъ, Папѣ Рмскомъ
И ѻ благочестивомъ и Бго-
хранимомъ Королѝ на-
шемъ, Імісъ, ѻ держащъ
побѣдѣ, пребываніи, ми-
рѣ, Здравіи и Спсеніи и
Ѻставленіи грѣховъ его,
и ѻ єже Гдѹ Бгѹ нашемѹ
наипаче поспѣшити и
пособити ємѹ въ всѣмъ,
и покорити по ногъ его
всѣкаго врага и ѹпостата.
Іерей глетъ Мтвѹ втай.
Гди Бже нашъ
прилежную сію
молвѹ пріими
ѿ твоихъ рабъ
и поми…лѹй насъ по мно-
жеству мѣти твоея, у
ведроти твоѧ низпосли
ланы, и на всѣ люди Твоѧ
ѹ…ающыѧ ѿ тебѹ.
…олатуа тутобу,

Єщѐ молимсѧ ѻ Прео
…енномъ Архіепископѣ на-
шемъ, Імісъ,
Иноцижде прилагаютъ.
И ѻ всечтномъ ѻци на-
шемъ Настоятели Імісъ,
И ѻ Ѻцехъ нашихъ дѹ-
ховныхъ, и всеи єже ѻ
Хртѣ братіи нашеи.
Єщѐ молимсѧ ѡ пред-
…ящихъ людехъ, и
…ющихъ нас ѡ тебе ве-
…кіа и богатыа мило-
…ти: за творящихъ намъ
…тыню, и за всѣ правос-
…авныа Христіаны.
Іерей возглашаетъ.
Іс мтвыв и человеко-
…юбецъ Бгъ єси, и тебѣ
…лавѹ возсылаемъ, Ѻцѹ
и Снѹ и стмѹ Дхѹ, нн
и въ вѣки вѣкѡ.
Амінь. Діаконъ.
…литесѧ ѻглашен-
…ди.
и ѻ ѡглащенныхъ
…имсѧ, да
…етъ ихъ.
…ситъ ихъ сло
…инны.

Ѡкрієтъ имъ Сѹліе
правды.
Съединитъ ихъ стѣи
своеи Соборнѣи и Апл…
стѣи Цркви.
Спеи помлѹи, заступи
и съхрани ихъ Ѡже твоею
благодатію.
Ѡглашенніи главы ваша
Гдеви преклонѣте.
Іерей мтвѹ втай.

Гди Бже нашъ,
иже на вио-
…ихъ живыи, и
на смиреныа
призираѧ; иже спасеніе родѹ
человѣкомѹ ниспославъ еди-
ночаднаго твоегѡ Сна и
Бга Гда нашего Іс Ха.
Призри на рабы твоѧ ѻгла-
шенныа, преклонивъшыѧ
тебѣ своѧ выѧ, и сп
…ѹи ихъ въ врема
…гополѹжно бана па
…ставлен

Цр҃кви, и съпричти и҃хъ
и҃збранному твоему стаду.

Возгласъ.

Да и҃ тіи҃ с нами слабыми
Пр҃ечтное и҃ Великолѣпное
Имя твое, О҃ц҃а, и҃ Сна,
и҃ ст҃аго Ах҃а, нн҃ѣ и҃ пр҃ну
и҃ въ вѣки вѣкомъ.

Лікъ, Ами҃нь.

По возгласѣ Іерей распростираетъ
и҃нтонѣ. Діаконъ же глаголетъ.

Ели҃ци о҃глашеннїи и҃зыдѣте, о҃глашеннїи и҃зыдѣте, ели҃ци о҃глашеннїи и҃зыидѣте: да никто҃ о҃ глашенныхъ, ели҃ци вѣрнїи паки и паки ми҃ромъ Гд҃у помоли҃мсѧ.

Мл҃тва а҃. вѣрныхъ ѣтай҃.

Благодарим тѧ Гд҃и Бже сн҃е, сподобившаго нас предстати нн҃ѣ стому твоему Жертоннику, и припасти ис҃ щедротам твоимъ о҃ нашихъ съгрѣшенїихъ, и о҃ дскихъ невѣждестві и҃ Іріимли Бже
нше, и сотвори
достоини бы҃ти, ѥже приносити тебѣ моленїа и
молбы, и Жертвы бесро-
вны за всѣ люди твоѧ: и оу-
добли нас: и҃хже поставивъ
ѥси на служенїе твое ѓе,
силою Ах҃а твоего ст҃аго,
неосужено и непретикновено
въ чистѣмъ свѣдительствѣ
совѣсти нашеѧ, призывати тебе на всѧко врема и
мѣсто: да послушаем нас
милостивъ нам будеши
въмножествѣ твоея блг҃ти.
Заступи, спси, помилуи, и съхрани нас Бже
твоею благодатїю.

Премудрость.

Іерей Возглашаетъ.

Яко подобаетъ ти всѧка слава, честь и покло
неніе О҃цу и Сну и҃ сто҃
Ах҃у, нн҃ѣ и҃ пр҃ну и
вѣки вѣковъ.

Лікъ Ами҃нь. Діаконъ

Паки и паки ми҃ромъ Гд҃у помолѣмсѧ.

Мл҃тва вѣрныхъ б҃. ѣтай҃.

Паки и паки о҃ дыхъ тебѣ
припадаем и тебѣ

мл҃ливъ Бже и҃ человѣколюбче
яко призрѣвъ на мленїе
наше, о҃чистивши наша
дша и҃ тѣлеса о҃ великїа
сквернымы плоти и҃ духа: и
подавъ намъ неповинно
и҃ неосужденно предстоѧ-
ніе ст҃аго твоего Жертовника. Даруи же Бже и҃
мл҃ѧщимсѧ с нами пре-
спѣтніе житїа и҃ вѣры,
и҃ разума духовнаго.
Даждь имъ всегда съ
страхомъ и҃ любовїю слу-
жащимъ тебѣ неповинно
и҃ неосужденно прича-
щатисѧ ст҃ымъ твоимъ
Таинамъ, и҃ Небнаго твоего
Ц҃рствїа сподобитисѧ.
Заступи, спси, помилуи
и҃ съхрани нас Бже тво-
ею благодатїю.

Премудрость.

Іерей Возглашаетъ.

Яко да подъ державою
твоею всегда храними,
тебѣ славу возсылаемъ,
О҃цу и҃ Сну и҃ ст҃ому Ду҃у:

Обращ҃ѧсѧ къ людемъ рцѣ распростираѧ глетъ.

нн҃ѣ и҃ пр҃ну, и въ вѣки
вѣковъ. Лікъ, Ами҃нь.

И поетъ Пѣснь Херувимскую, Іереи же
глетъ Мл҃тву сію.

Мл҃тва Пѣнїа Херувимскаго.

Пристоже достои҃н
о҃ сѧзавшїсѧ
плотскими же-
лами и҃ дѣлы҃ми
приходити, или приближитисѧ, или служити тебѣ Ц҃рю Слави, ѥже бо слу-
жити тебѣ, велико и҃ стра-
шно и҃ самѣмъ Небеснымъ
силамъ. Но обаче непрече-
наго ради и҃ бемѣрнаго бо-
его человѣколюбїа, непрело-
жно и҃ неизмѣнно былъ ѥ-
си человѣкъ, и҃ Архїерей на-
реклсѧ, и҃ служебныя сѧ
и҃ бескровнїя Жертви сїен-
нодѣйствїе предалъ ѥси
намъ, яко Влка вседержителю.
Тыбо ѥди Гд҃и Бже нш҃,
владичествуеши Небесными
и҃ Земнїими, и҃же на Пре-
столѣ херувимстѣмъ
и҃же на Сера

Цáрь Їи̑левъ, и̑же е̑ди̑нъ сты̑хъ, и̑ на сты̑хъ почива́лъ. Тебе́ оу̑бо мл҃ю е̑ди̑наго бла́гаго и̑ бл҃гопосло́ливаго, призри̑ на̀ мя̀ гр҃е́шнаго и̑ непотрéнаго раба́ твоего́, и̑ о҃чи̑сти мѝ дш҃ю̀ и̑ ср҃це ѿ совѣ́сти лука́вїа, и̑ оу̑дови̑ мя̀ си̑лою ст҃а́гw т҃воего́ дха́, облечена̀ бл҃года́тїю сщ҃е́нства, престáти ст҃ы́й твое́й сѣ́нѝ трапе́зѣ, сщ҃еннодѣ́йствовáти ст҃о́е и̑ пречи̑стое́ твоѐ тѣ́ло, и̑ чéстнyю кро́вь. Кт҃ебѣ̀ бо̀ прихожда́ю преклонь мою́ выю́, и̑ молю́ся тебѣ̀, да нѐ ѿврати́ши лица̀ твоего́ ѿ менѐ, ни̑же да̀ ѿри̑неши мя̀ ѿ о҃тро́къ твои́хъ. Но̀ сподоби̑ принесéномy тебѣ̀ бы́ти мно́ю гр҃е́шны́м и̑ недостóйнимъ рабо́м твои́мъ да́ро си́мъ. Ты́ бо е̑сѝ принося́ и̑ приноси́мый, и̑ пр҃їе́мля́и̑ и̑ раздава́емыи̑ Хс҃ѣ Бже́ нш҃ъ: и̑ тебѣ̀ сла́ву возсила́емъ, съ бснача́лнымъ тво̀и̑ о҃ц҃е́мъ, и̑ пр҃есты́мъ и̑ бл҃ги̑ и̑ жи-
вотвори́ц҃имъ тво̀и̑ дхо́мъ, нн҃ѣ̀ и̑ пр҃ну̀ и̑ въ вѣ́ки вѣ́ковъ, а҃ми́нь.

Дїа́конъ же вдѣ́ кади́ницу, и̑ бл҃гвенїе ѿ Їере́м: ка́дитъ ст҃ую̀ трапе́зу, и̑ предложе́нїе, и̑ на̀ цр҃ковь къ лю́демъ, глаго́лѧ҃ оу̑ло́мъ, н҃.

Помилу́и мя̀ Бжѐ по̀ вели́: ѧщеже нѣ́сть дїа́кона, са́мъ їере́и̑ ка́дитъ. И̑ста́ша вкупѣ̀ глю къ себѣ̀ г҃.

Знаменáющеся.



Иже Херувíми тáйно образующiй, и̑ жизвотворя́щiй Трiц҃ѣ тр҃тву̀ пѣ́снь принося́щiи, всѧ́кo нн҃ѣ̀ житéйскую ѿверже́мъ печа́ль. Я́ко Цр҃я всѣ́хъ подемлю́ще а҃гг҃лскими невидимо́, дориносі́ма чи̑ли

Аллилyї́а.

И̑ покое́мждо и̑зрече́нiй покланя́ется по а҃. И̑ цѣлyёта с҃: трапе́зу и̑ кре́стъ, и̑ ѿхо́дитъ къ жертво́винику, и̑ та́мо покло́ншеся глаголю́тъ.

Бжѐ ма́тивъ вхдѝ мнѣ̀ гр҃ѣ́номy. и̑ їере́й взе́мъ а҃ръ полага́етъ е҃гѡ на̀ ра́мени лѣ́вомъ дїа́кону гла̀.

Въ ми́рѣ воздержи́те рц҃и̑ ва́ша въ сва́тѣ и̑

бл҃гвите

бл҃гвите Гда: бл҃гвит тѣ̀ Гдь ѡ҃ сі̑ѡна сотвори́вый Нб҃о и̑ зе́млю.

Ст҃ы́й же дїа́конъ да́етъ е҃мy в҃ рцѣ, са́мъ взе́мъ ст҃ую̀ ча́шу, и̑сходя́тъ сѣ́верною стра́ною пр҃ѣнд҃ущимъ свѣщеносцемъ. и̑ дїа́конъ и̑сходя́ возглаша́етъ.

Вс҃ѣ́хъ ва́съ Правосла́вныхъ Хр҃їстїа́нъ, да̀ помя́нетъ Гдь Бгъ въ цр҃е́вїи своем҃ъ, всегда̀ нн҃ѣ̀ и̑ пр҃ну̀ и̑ въ вѣ́ки вѣ́ковъ. Їере́й же.

Ст҃ѣ́йшаго вселе́нскаго а҃рхїе́рем҃ъ їмкъ: па́пу Ри́мскаго: бл҃говѣ́рнаго Короля̀ нш҃его їмкъ. Пресщ҃е́ннагw а҃рхїе́ппа нш҃его їмкъ (и̑ноцѝже прилагаю̀). И̑ всечестнаго о҃ц҃а нш҃его Настоя́теля їмкъ. и̑ весь сщ҃е́нны́ческїй и̑ и̑ноческїй чи́нъ, и̑ вс҃ѣ́хъ ва́съ Правосла́вныхъ Хр҃тїа́нъ, да̀ помя́нетъ Гдь Бгъ въ Цр҃тви́и своем҃ъ, всегда̀ нн҃ѣ̀ и̑ пр҃ну̀ и̑ въ вѣ́ки вѣ́ковъ. Ли́къ, а҃ми́нь. и̑ поетъ. Я́ко Цр҃я всѣ́хъ подемлю́ще:

Вше́дше же вн҃ѣтрь, їере́й ст҃ую̀ ча́шу, и̑ с҃: дїскосъ пр҃їе́мъ ѿ дїа́кона, полага́етъ на̀ а҃нтиме́нѣ. Ча́шу оу̑бо

на̀ де́сной. Дїскосъ же и̑мы́й звѣздꙋ̀ верхꙋ̀ стоя́щу, на̀ лѣ́вой стр҃не́, а҃ръ же покади́въ покрива́етъ и̑мъ поставленная̀ да́ры глаголѧ̀.

Бл҃гообразны́и̑ и҃ѡсифъ, съ дре́ва сне́мъ пречтоѐ тѣ́ло твоѐ. Плащени́цею чтóю обви́въ. и̑ вонамми̑ въ гро́бѣ но́вѣ̀ заклáвъ положѝ.

И̑ взе́мъ кади́ницу ка́дитъ г҃. гла̀.

Ѡ҃блажѝ Гди бл҃говоле́нїемъ твои́мъ сі̑ѡна и̑ да̀ возиздꙋ́тся стѣ́ни їер҃и̑мскїа.

Тогда̀ возблговоли́ши же́ртвꙋ пра́вдѣ, возношéнїе и̑ всесожига́емая. Тогда̀ возложа́тъ на̀ о҃лта́ твои̑ тѣ́лца.

Посе́мъ їере́й наклоня́ся къ дїа́конꙋ глетъ тѝхо.

Помянѝ мя̀ Бра́тїе и̑ съслꙋжи́тели. Дїа́конъ. Да̀ помя́нетъ Гдь Бгъ їерáйство твоѐ въ Цр҃тви́и своем҃ъ. Помоли́ся о҃ мнѣ̀ вліко ст҃ы́и̑: їере́й. Дхъ ст҃ы́й на́детъ на тя̀, и̑ сила̀ вы́шняго ѡ҃сѣнитъ тя̀. Дїа́конъ. Са́мъ тóи дхъ да̀ дѣ́йствꙋетъ на́ми въ вс҃и̑ дни̑ живота̀ нш҃его. Помянѝ мя̀ вліко ст҃ы́и̑.

їере́й. Да̀ помя́нетъ тя̀ Гдь Бгъ въ Цр҃тви́и своѐ, всегда̀ нн҃ѣ̀ и̑ пр҃ну̀ и̑ въ вѣ́ки вѣ́ковъ. Дїа́конъ, а҃ми́нь. И̑ и̑сходи́тъ на̀ о҃бы́чное мѣ́сто, и̑ глетъ ектенїю въ оу̑слы́шанїе, їере́й же и̑ тáи, ѓ҃ъ и̑мѧще пред҃ъ со҃бою̀ въ

кѣ

съвокоупленіи.

Неполнимъ млтвы
наша Гдеви:
Лікъ. Гди помлуй.

Ѡ прелоѕенныхъ чтныхъ
дрехъ Гдв помлимсѧ.
Ѡ стѣмъ Храмѣ семъ
и иже въ вѣрою, блгого-
вѣніемъ и стрaхомъ Бжимъ
входѧщи вонъ, Гдв помо:
Ѡ избавитисѧ намъ
ѿ всѣкоѧ скорби, гнѣва
и нужды, Гдв помо:

Ієрейже глетъ Млтвв сію в тѧ.

Гди Бе Вседежителю, Едине Сте, приемлѧ жертвв хвалнїѧ ѿ призывающихъ тѧ всѣмъ срцемъ: Прїими и ѿ насъ грѣшныхъ молнїе: и принеси къ стомв твоемв жертовнику: и оудоби насъ принести тебѣ дарыже ижетвы дховныѧ ѻ нашихъ согрѣшенїѧхъ, и ѻ людскихъ невѣжествїѧхъ. И сподоби насъ обрѣсти блть предъ тобою, еже быти тебѣ блгопрїятнѣй жертвѣ нашей, и вселитисѧ Дхв блгтв твоемв блгомв в насъ, и въ прележащихъ дрехъ сихъ, и въ всѣхъ людехъ твоихъ.

Заступи, спси, помилви, и съхрани насъ Бже твоею блгодатїю.

Днь сего совершена ста, мирна, и безгрѣшна, оу Гда просимъ.

Лікъ. Подай Гди.

Ѧггла мирна, вѣрна наставника, хранителѧ дшамъ и тѣломъ нашимъ, оу Гда просимъ.

Млти и ѻставленїѧ грѣхомъ и прегрѣшенїямъ нашимъ, оу Гда просимъ.

Добрихъ и полезныхъ дшамъ нашимъ, и съмиренїѧ мірв, оу Гда просимъ.

Прочее врема живота нашего, в мірѣ и покаянїи скончати, оу Гда просимъ.

Хртїанскїѧ кончины живота нашего, безстрастны, непостидны, мирны, и добраго ѿвѣта, иже на страшнѣмъ сѹдищи Хвѣ, просимъ.

Прчтую, чтую, преблгвенную, славную Влцу ншю Бцу, и прнш Дву Марїю, съ всѣми стыми помнувше, сами себе, и другъ друга, и весь животъ нашъ Хрту Бгу предадимъ.

Лікъ. Тебѣ Гди.

Ієрей возглашаетъ.

Щедротами Единороднаго Сна твоего, с нимже блгословенъ еси съ Прты̑мъ и блгимъ и живоворящимъ Дхомъ, нн̑ѣ и прнш и въ вѣки вѣкѡвъ.

Лікъ. Амнь. Ієрей.

Мир всѣмъ.

Лікъ. И дховви твоемв. Діаконъ.

Возлюбимъ другъ друга, да въ единомыслїи исповѣмы.

Лікъ.

Ѻца и Сна, и С: Дха, Стую Трцу единосущную, и нераздѣльную.

Тожде и Ієрей знаменаѧ да глетъ И цѣлуетъ покровенныѧ дары: прѣчее верхъ Дискоса, Таже верхъ Чаши, потомъ край Стыѧ Трапезы прѣ собою глѧ накождо цѣлованїе.

Возлюблю тѧ Гди крѣпость моѧ, Господь оутвержденїе моє, и прибѣжище моє.

И абїе Діаконъ, возглашаетъ.

Двери, двери, премдростїю вонмѣмъ.

Ієрейже водвигъ воздухъ обема рукама, и держитъ его на дарми, глаголетъ Исповѣдаѧсѧ вѣри: людїе же возгласно.

Вѣрую въ Единаго Бга, Ѻца Вседежителѧ, Творца Нбсъ и земли, видимыже всѣмъ, и невидимымъ. И въ Единаго Гда Іс Хрта Сна Бжїа Единороднаго, иже ѿ Ѻца рожденнаго прежде всѣхъ вѣкъ.

Свѣта ѿ свѣта, Бга истина, ѿ Бга истина рожденна а несотворена, Единосущна Ѻцу, имже вся бысша. Насъ дѣла ради человѣкъ и нашего ради спсенїѧ сшедшаго съ Нбсъ.

И покланаютъ сѧ нискло глюще.

И воплотившагосѧ Стѣ, и Мр̑ѣ

чл҃вчшасѧ. Распа́таже
за́ны при Пѡнти́йстѣ Пїла́
тѣ, и страда́вша и погре-
бена, и въскр҃шаго въ тре-
тїй дн҃ь по писа́нїихъ. И
возше́шаго на Нб҃са, и сѣ-
да́ющаго ѡ́десную Ѻ́ца. И
па́ки гряду́щаго съ сла-
бою сѹ́дити живы́м и мр҃т-
вы́мъ, є҆гѡже Цр҃тв҃їя
не́сть конца̀.

И въ Дх҃а ст҃а́го, Гд҃а живо-
твора́щаго, и҆же ѿ Ѻ́ца
и Сн҃а исходя́щаго, и҆же
съ Ѻ́цемъ и Сномъ съ-
покланя́ема, и съсла́вима
глаго́вшаго Прр҃ки: Въ є҆ди-
ну҄ ст҃ую съборну҄ю и Апл҃-
скую Цр҃ковъ. И҆сповѣ́дую
є҆ди́но Крще́нїе въ ѡ҆ста-
вле́нїе грѣхо́въ. Чаю во-
скр҃се́нїа мр҃твы́мъ, и
жи́зни бу́дущаго в҃ка,
Ами́нь.

По ск҃ончанїи Сѷ́мвола, Їере́й воздви-
за́етъ Аѥ̀р҃ Г҃. глаго́лѧ.

Ст҃ы́й Бже, ст҃ы́й кр҃-
пкі́й, ст҃ы́й безсмр҃тный
поми́луй на́съ.

И цѣлова́въ є҆го́ Ѡблага́етъ на мѣсто
своѥ́. Дїа́конъ же возглаша́етъ.

Ста́нѣмъ до́брѣ, ста-
нѣ́мъ съ стра́хомъ, вни-
мѣ́мъ ст҃о́е возноше́нїе
съ ми́ромъ принести́.

Лик҃ъ. Мл҃ть ми́ра, жертвꙋ хвалы.

Дїа́конъ ѹ҆́бо покло́нсѧ вхо́дитъ въ
ст҃ы́й Ѻлта́рь. Їере́йже возглаша́етъ.

Бл҃года́ть Г҃да на҃шего І҃с
Хр҃а, и любо́въ Бг҃а и Ѻ́ца,
и прича́стїе ст҃а́го Дх҃а,
бѹ́ди съ вс҃ѣ́ми ва́ми.

Лик҃ъ. И съ Дх҃омъ твои́мъ.

Їере́й рѹ́цѣ и ѻ҆́чи къ вы́спрь возне́съ.
къ кр҃пѣ́жи и мы́сль, гла́ситъ веле́гла́сно.

Го́рѣ и҆мамы̀ ср҃ца.

Лик҃ъ. И҆ма́мы къ Гд҃ꙋ.

Їере́й съвокꙋпи́въ рѹ́цѣ при пе́рсѣхъ и
главꙋ покланя́ѧ глаго́летъ.

Бл҃годари́мъ Гд҃а.

Лик҃ъ. Досто́йно и пра́вѣ:

Та́инъ распростёръ рѹ́цѣ, съ вс҃а́кимъ
бл҃гоговѣ́нїемъ и вни́манїемъ гла́тъ.

Мт҃вꙋ сі́ю.

Досто́йно и пра́вѣ-
но тебѣ̀ пѣ́ти,
тебѣ̀ бл҃гви́ти,
тебѣ̀ хвали́ти,
тебѣ̀ бл҃годари́ти, тебѣ̀ по-

кланя́тисѧ, на вс҃а́комъ
мѣ́стѣ бл҃чествїа тво́его.
Ты бо є҆сѝ Бг҃ъ неизрече́нъ,
недовѣ́домъ, невидимъ,
непостижи́мъ пр҃ншсы́й,
та́кожде сы́й, ты и є҆дино-
ча́ный твои́ Сн҃ъ, и Дх҃ъ
тво́ ст҃ы́й. Ты ѿ небы́тїа
въ бы́тїе на́съ привёлъ є҆сѝ,
и ѿпа́шихъ въста́вилъ
є҆сѝ па́ки, и не҃ѿступи́лъ
є҆сѝ всѣ̀ твора̀ дондеже на́съ
на Нб҃сѣ̀ возвёлъ є҆сѝ: и
Цр҃тво твоѐ даровалъ є҆сѝ
бу́дущее. Ѻ҆́ сихъ вс҃ѣ́хъ
бл҃годари́мъ тѧ̀, и є҆ди-
нороднаго твоего Сна,
и Дх҃а твоего ст҃а́го. Ѻ҆́
вс҃ѣ́хъ и҆́хже а҆́ще вѣ́мы,
и и҆́хъ же невѣ́мы ѩвле-
нныхъ и не ѩвле́нныхъ
благодѣ́тный бы́вшихъ
на на́съ. Бл҃годари́мъ тѧ̀
и ѻ҆слабѣ́вшей, ю҆́же ѿ рѹ́къ
на́шихъ прі́яти сподо́бил
є҆сѝ, а҆́ще и предстоитъ
тебѣ̀ тысѧщы Архг҃гл҃ъ,
и тмы̀ Агг҃лъ, Херѹвимы,
и Серафи́мы, шестокрила-

тая, много-ѻ҆́читая ко-
бы́шающаяся перна́тая.

И҆ абїе Дїа́конъ во́зритъ Креста-ѻ҆́бразно
Звѣздо́ю, верхѹ̀ Дїскоса ѹ҆дара́ѧ
кра́ми Звѣзды̀, ѿ четы́ри стра́ни
Дїскоса. Їереже не́сть Дїа́конъ.
Їере́й сыѧ тво́ритъ возглаша́ѧ.

Побѣ́дную пѣ́снь пою́ще,
вопі́ющее, къ́зыва́ющее,
и глаголю́ще.

И цѣлова́въ Звѣздꙋ, Ѡблага́етъ ю҆,
на стра́нꙋ, и совокꙋпи́въ рѹ́цѣ при пе́рсѣхъ
покланя́ѧтъ сѧ гл҃а тихо: Дїа́коне пое.



Ст҃ъ, Ст҃ъ, Ст҃ъ, Гд҃ь
Сава́ѳъ, и҆сполнь Нб҃о и
земл҃ѧ сла́вы твоея́, Ѻ҆
сана́ нa въ вы́шнихъ.

Знаменаѥ́тъ чека глаголѧ.

Бл҃вен҃ъ гряды́й въ и҆ма̀
Гд҃не, Ѻса́нна въ вы́шнихъ.

Зде́ Їереви подоба́етъ съ вс҃а́кимъ
вниманїемъ и расхождёнїемъ сотво-
ри́ти Намѣ́реніе воле́ своей къ ѻ҆сѵ-
ще́нїю ст҃ы́хъ та́инъ, (є҆́же обы́чнѣ
глаго́лется Інтенці҃а.) и҆лѝ сѹ́же на Про-
скоми́дїи сотворе́ное зде́ поновити:
та́кω Хлѣ́бъ и҆ Вино́, въ Тѣ́ло и Кро́вь
Хр҃ѣ ѻ҆ст҃ы́ти и҆мать, словесн҃ѣ самаго
І҃с Хр҃а спи́тела на́шего: Та́кожде
за́ коего, и҆лѝ за́кою вещь и҆ потре́бу
сію жертвꙋ соверша́етъ.

Посемъ рѹ́цѣ распростёръ, и ѻ҆чи
горѣ воз-
клонь с-
хомъ

Съ сими и мы Блаженными силами Вл҃ко чл҃колюбче вопїемъ и гл҃емъ. Ст҃ъ еси и прест҃ъ ти, и единородный твой Сн҃ъ, и Дх҃ъ твой ст҃ый. Ст҃ъ еси и прест҃ъ, и великолѣпная слава твоя, иже міръ твой тако возлюбил еси, якоже Сн҃а твоего единороднаго дати, да всякъ вѣруяй в него не погибнетъ, но да имать животъ вѣчный. И я [illegible]ишедъ, и все еже о насъ смотрени исполнывъ. В нощь в нюже предаянъ бываше, паче же самъся предаяше за мирскїй животъ.

Подемлетъ рукама Дїскосъ гл҃я.

Прїемъ хлѣбъ въ ст҃ыя своя и пречтыя и непорочныя руки. Главу преклоняетъ глаголя. Бл҃гривъ, Знаменаетъ же десницею верху Дїскоса, г҃. глаголя.

И Бл҃го ✝ словивъ, освя ✝ тивъ, прело ✝ мивъ даяше ст҃ымъ своимъ Оу҃чникомъ и Ап҃ломъ рекъ.

И абїе наклонся, зря на Хлѣбъ, съ вниманїемъ словеса ѡсщающая Тѣло Хв҃о провѣщаваетъ возгласно и раздѣлно.

Прїимѣте, ядите, сїе есть Тѣло мое, еже за вы ломимое, въ оставленїе грѣховъ.

Ликъ, Аминь.

Іереиже низко покланяетъ ся ст҃ому Тѣлу Хв҃у, а҃. Восклонжеся открываетъ Чашу: и прїемъ ю обѣма рукама, бл҃гословляетъ десницею. гл҃я.

Такожде и Чашу ✝ по вечери гл҃я.

Наклонжеся и зря въ ст҃ую Чашу, провѣщаваетъ словеса осщающая Кровъ Хв҃у, возглашая.

Пїите ѿ нея всѣ, сїя есть Кровъ моя новаго завѣта, яже за вы, и за многи изливаема, въ оставленїе грѣховъ.

Ликъ. Аминь.

Іереиже

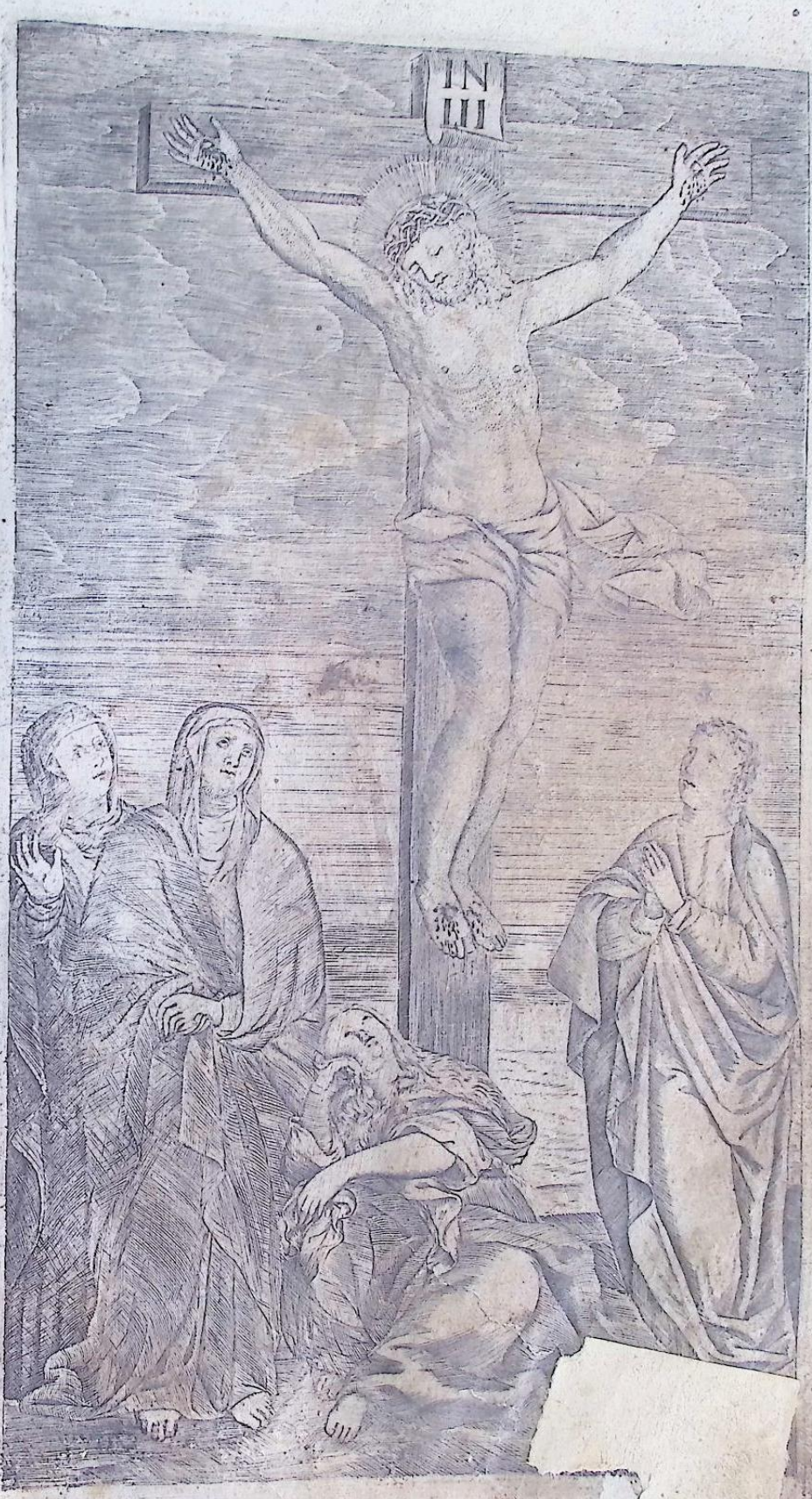

Іере́йже па́ки ни́зко покло́нъ сѧ Кр҃ъвн҃и Хр҃то́вой а҃. глаголе́тъ мл҃тв҃у та́йно.

Помина́юще оу҃бо сп҃и-тельну҃ю сію́ за́повѣдь҃ и҃ всѣ҃ѧ҃же о҃на́ѧ҃ бы́шихъ, и҃ проложи́въ р҃цѣ кр҃та҃-о҃бра́зно, прїи́млетъ де́сною ве́рхъ ле́выѧ сво́ю сты́ѧ дїскосъ, ле́вою́же сто́ю ча́шу, и҃ возно́ситъ ѿ сты́ѧ тра́пезы возгла́ша.

Твоѧ ѿ твои́хъ, тебѣ҃ прино́симъ ѻ҃ всѣ́хъ, и҃ за всѣ́ѧ. лі́ѕъ.

Тебе́ пое́мъ, тебе́ благослови́мъ, тебѣ҃ благодари́мъ г҃и, и҃ мо́лимъ ти сѧ бже҃нше҃.

Поста́вивъ же сты́ѧ та́ѧ на своё мѣ́сто҃ та́коже пре́жде, и҃ покры́въ ча́шу, покла-на́етъ сѧ ни́ско, и҃ во́дви́сѧ гл҃етъ мл҃тв҃у сію́ та́йно, р҃цѣ и҃мѣ́ѧ распросте́рти.

Ѥ҃щѐ прино́симъ тебѣ҃ слове́сную҃ ѵ҃ и҃ безкро́вную҃ ѵ҃ слу́жбу҃, и҃ про́-симъ и҃ мо́лимсѧ, и҃ мы́-лимсѧ дх҃ѣ́мъ, посли́ дх҃ъ твои́ сты́и҃ на́ мы, и҃ на́ пре́ложе́ныѧ да́ры сі́ѧ.

И҃ ста́въ Іере́й кр҃по съ Дїа́коно́мъ покланя́ѧсѧ г҃. знаменаю́щесѧ; гл҃ю-щѣ в҃ себѣ҃.

Г҃ди и҃же пр҃тыи҃ свои҃ дх҃ъ въ тре́тїй ча́съ а҃пто́ломъ свои́мъ посла́въ, того́ кр҃та́, гро́ба, тридне́внаго воскр҃нїѧ, и҃же на не҃бе҃са҃ вошествїѧ, о҃де́ждю҃ сѣ-де́нїѧ, вто́раго и҃ сла́в-наго па́ки пришествїѧ.

Благїи҃ не҃ѡ҃ни҃ѡ҃ на́съ.

стїхъ:

Сре́це чи́сто созижди́ въ мнѣ҃ бже҃, и҃ дхъ҃ пра́во҃ обнови́ въ҃ ѵ҃тро́бѣ҃ мое҃.

Г҃ди и҃же пр҃тыи҃ свои҃ дх҃ъ:

стї҃. Не҃ ѡ҃верзи мене҃ ѿ лица҃ твое́го, и҃ дха҃ твое́го сто́го не҃ ѡ҃ними҃ ѿ мене҃. И҃ па́ки.

Г҃ди и҃же пр҃тыи҃ свои҃ дх҃ъ: И҃ а҃вїе҃ Іере́й знамена́етъ г҃. сты́ѧ да́ра. знамена́ѧ оу҃бо с҃: хлѣ́въ глаголе́тъ.

И҃ сотвори́ хлѣ́въ оу҃бо сей҃, ✠ че́стное҃ тѣ́ло хр҃та́ твое́го҃.

Знамена́ѧже сто́ю ча́шу гл҃тъ.

А҃ е҃же҃ въ ча́ши сей҃ ✠ че́стную҃ кро́въ хр҃та́ твое́го҃.

Знамена́ѧже о҃бо́ѧ с҃: глаголе́тъ.

Преложи́въ на́ ✠ дхомъ҃ твои́мъ сты́мъ.

И҃ па́ки р҃цѣ҃ распросте́ръ мо́лит҃сѧ тїѧ-

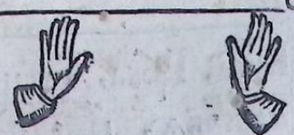

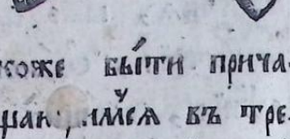

Сіе же быти причащающимся въ трезвеніе душа, въ Оставленіе грѣховъ, въ Общеніе Стаго твоегш Духа, въ исполненіе Цртвіа Небнаго, въ дерзновеніе еже к тебѣ, не в'ѣдъ или въ Осужденіе.

Еще приносимъ ти словесное сіе служеніе, ѡ иже въ вѣрѣ оусопшихъ Праѻцехъ, Ѻцехъ, Патріархъ, Прркхъ, Аплхъ, Проповѣдницехъ, Евглистѣхъ, Мученицехъ, Исповѣдницехъ, Воздержницехъ, и Ѻ всякомъ дусѣ праведномъ, въ вѣрѣ скончавшемся.

Посемъ Іерей пріемъ Кадилницу, кадитъ Стіа Таины: и возглашаетъ.

Изрядне ѡ Престѣй чтѣй, преблгословенней, славнѣй, блщи нашей Бци, [illegible] Маріи.

Дѣак[illegible]ц ѿ Іерея [illegible]ди [illegible] Окрестъ.

Лкъ же поетъ, а Іерей тихо глетъ.

Достойно естъ якш въистинну блжити тѧ Бцу, присно блаженную и пренепорочную, Матерь Бга нашего. Честнѣйшую Херувімъ, и славнѣйшую безъ рассужденія Серафімъ, безъ истлѣнія Бга Слово рождшую, сущую Богородицу тѧ величаемъ.

Или Пѣснь д. противу Праздніку. Іерейже молитсѧ в тай рцѣ имѣѧ распростерти.





Остомъ Іѡаннѣ Прркѣ Предитечи и Крестителѣ, Ѻ Стыхъ и прехвалнихъ Аплхъ, Ѻ Стомъ Імсѣ: егоже и памать совершаемъ, и Ѻ всѣхъ Стыхъ твоихъ; Іхже молитвами посѣти насъ Бже: И помани всѣхъ прежде оусопшихъ, Ѻ надеждѣ Въскрнія живота вѣчнаго.

Здѣ Іерей рцѣ съвокупивъ, поминаетъ оусопшихъ іхже хощетъ глаголѧ.

Помани



Помани Гди дшу оусопшаго раба своего, Імкъ.

Тѧжъ паки рцѣ распростер: глетъ.





И оупокои іхъ, идеже присѣщаетъ свѣтъ лица твоего.

Еще молимъ тѧ, помани Гди всякое Епископство православныхъ, право правящихъ слово твоея истинны. Всякое Пресвутерство, еже ѡ Хрте Діаконство, и всякій сущенный чинъ.

Еще приносимъ тебѣ словесное сіе служеніе Ѻ Вселенней: Ѻ Стѣй Кадолическѣй и Апстолѣй Цркви, ѡ иже въ чистотѣ и честнѣмъ житіи живущихъ. Ѻ Благовѣномъ и Хртолюбивомъ Королѣ нашемъ Імкѣ: Ѻ всей Полатѣ, и воинствѣ его. Даждъ емъ Гди, мирно Цртвовати, да ими въ тишинѣ его, тихо и безмолвно житіе поживемъ; въ всякомъ благочестіи, и чистотѣ. Іерей возглашаетъ рцѣ имѣѧ съвокупленны.



Вопервихъ помани Гди Стѣйшаго Вселенскагш Архіерея, Імкъ: Папу Римскаго: или Преосщеннагш Архіепскпа нашего Імкъ: Егоже даруй Стыя твоимъ Црквамъ, въ мирѣ цѣла, чтна, здраба, долгоденствующа, и право правящаго слово твоея истины.

Лкъ. И всѣхъ и всѣм.

Здѣ Іерей поминаетъ іхъже хощетъ живыхъ. Тѧжъ молитсѧ в тай.

Помани Гди Градъ сей или Обитель сію в неиже жителствуемъ, и всякъ Градъ и страну, и іхже вѣрою живущихъ в ны. Помани Гди плавающихъ, пѹтшествующихъ, болящихъ, страждущихъ,

плѣне́нныхъ и́ спасе́ніе и́хъ. Помани́ Гд҃и плодонося́щихъ и́ добродѣ́ющихъ въ ст҃ы́хъ твои́хъ Цр҃ква́хъ, и́ помина́ющихъ ни́щаа, и́ на́съ млт҃и твое́ю ниспосли́.

Ієре́й возглаша́етъ.

И́ да́ждъ на́мъ є҆дино́мы́слiе, и́ є҆ди́нымъ сердцемъ, сла́бити и́ воспѣва́ти, пр҃е́чтное и́ великолѣ́пое И́мя́ твое́, О҆́ц҃а и́ Сна́ и́ С: Дх҃а, нн҃ѣ и́ при́но, и́ въ вѣ́ки вѣ́ковъ.

Лик҃ъ, А҆ми́нь. Ієре́й.

И́ да бу́дутъ ми́лости Вели́каго Бг҃а́ и́ Спса́ на́шего Іс҃ Хр҃а́, съ вами́. Лик҃ъ, И́ съ дх҃о́мъ твои́мъ.

Дїа́коⷭ и́дѣ на҆ о҆бы́чное мѣ́сто гла́етъ.

Всѣ́ ст҃ы́а помяну́вше, па́ки и́ па́ки ми́ромъ Гд҃у по: Лик҃ъ, Гд҃и помилу́й.

О҆́ принесе́нныхъ и́ о҆свщ҃е́нныхъ чтны́хъ да́рѣхъ Гд҃у помо́лѣмся.

Па́кш да чл҃колю́бецъ Бг҃ъ на́шъ, прі́емъ и́хъ въ ст҃ы́й и́ пренебе́сный и́ мы́слены́й свой҃ жертво́никъ, въ во́ню бл҃говоха́нія дх҃о́внаго, возниспосле́тъ на́мъ Бж҃тве́нную бл҃года́ть, и́ да́ръ ст҃а́гω Дх҃а́ помоли́мся.

Ѡ҆ и́зба́витися на́мъ ѡ҆ всѣ́кою ско́рбы, гнѣ́ва и́ нꙋ́ды, Гд҃у помо́лимся:

Ієре́й преклоне́ главу́, Мо́лимся к҃ тай́.

Тебѣ́ пр҃елага́емъ живо́тъ на́шъ весь и́ наде́жду, бл҃ко чл҃колю́бче, и́ про́симъ и́ мо́лимся и́ ми́лися дѣ́лмъ, сподо́би на́съ причасти́тися Небе́сныхъ твои́хъ и́ стра́шныхъ Та́инъ, се́мъ сщ҃е́нныа и́ дх҃о́вныа Тра́пезы, съ чи́стою со҃вѣ́стію, въ о҆ставле́ніе гр҃ѣхо́въ, въ проще́ніе прегр҃ѣше́ній, въ о҆бще́ніе Дх҃а ст҃а́го, въ насле́дїе цр҃тві́а Нб҃наго, въ дерзнове́ніе е҆́же къ тебѣ́, не въ су́дъ и́ли въ о҆суже́ніе.

Заступи́, спаси́, помилу́й и́ сохрани́ на́съ Бже́ твое́ю бл҃года́ти.

е́ю бл҃года́тїю.

Дне́ всего́ совершє́нна, ст҃а́, ми́рна, и́ безгр҃е́шна, ѡ҆ Гд҃а про́симъ.

Лик҃ъ, Подаи́ Гд҃и.

А҆́гг҃ла ми́рна, вѣ́рна наста́вника, храни́теля душа́мъ и́ тѣ́ломъ на́шимъ ѡ҆ Гд҃а про́симъ.

Мр҃тви, и́ ѡ҆ставле́нїа гр҃ѣхо́мъ и́ прегр҃ѣше́нїемъ на́шимъ, ѡ҆ Гд҃а про́сим.

До́брихъ и́ по́лезныхъ душа́мъ на́шимъ, и́ съмире́нїа ми́ру, ѡ҆ Гд҃а про́си.

Про́чее вре́мя живо́тѣ на́шего въ ми́рѣ и́ пока́нїи ск҃очи́ти, ѡ҆ Гд҃а про́си.

Хр҃тїа́нскїа конча́ины живо́тѣ на́шего, безстра́стни, непостыдны, ми́рни, и́ до́браго ѿвѣ́та, и́же на стра́шнѣмъ сѹ́дищи Хр҃тѣ́, про́симъ.

Съе҆дине́ніе вѣ́ры, и́ прича́стїе ст҃а́го Дх҃а и́спроси́вше сами́ себѣ́, и́ дрꙋ́гъ дрꙋ́га, и́ весь живо́тъ на́шъ Хр҃тꙋ́ Бг҃ꙋ предади́мъ.

Лик҃ъ.

Тебѣ́ Гд҃и.

Ієре́й возглаша́етъ.

И́ сподо́би на́съ Влады́ко, съ дерзнове́нїемъ неосꙋ́жде́нно смѣ́ти прибега́ти тебѣ́ Небе́снаго Бг҃а О҆́ц҃а: и́ глаго́лати.

Ієре́й распростре́ръ рꙋ́цѣ глаголе́тъ тай́: людїе́же бога́сно.

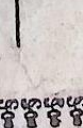

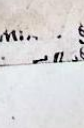

О҆́ч҃е нашъ, и́же е҆си́ на Небесе́хъ. да ст҃ы́тъ ся и́мя́ твое́, да прі́детъ Ц҃а́рствїе твое́. Да бу́детъ во́ля́ твоа́, ꙗ҆́кш на Нб҃си́ и́ на земли́. Хлѣ́бъ на́шъ насꙋ́щный да́ждъ на́мъ дне́сь. И́ ѡ҆ста́ви на́мъ долги́ на́ша, ꙗ҆́кш же и́ мы ѡ҆ставля́емъ должнико́мъ на́шимъ. И́ не введи́ на́съ въ и҆скꙋше́ніе. Но и́зба́ви на́съ ѿ лꙋка́ваго.

Ієре́й соборꙋ́ющаꙗ рꙋ́цѣ воглаша́етъ.



ами́нь.

Ꙗкш твоѐ ѥ̑сть Цр҃тво и сі́ла, и слáва, О҃ц҃а и Сна и ст҃аго Дха, нн҃ѣ и прно, и въ вѣки вѣкѡ́въ.

Лі́къ. Ами́нь.

Іере́й. Ми́ръ вс҃ѣ́мъ.

Лі́къ. И дховн твоє́му.

Діа́конъ. Глáвы вáша Гдви приклони́тѐ.

Лі́къ. Тебѣ́ Гди.

Іере́й прекло́ншимъ глáвы, дежá рѣ҃ще сѐ:

Бл҃годари́мъ тѧ Цáрю невиди́мі, Ижѐ нецѣ́тною твоéю сі́лою вс҃ѣ́мъ чл҃вѣколю́бствовавшій, и множ҃ествомъ ми́лости твоéя, ѿ несу́щихъ въ бы́тіе всѧ́ приведъ. Сáмъ Бл҃ко съ Нб҃сѐ призри́, на преклоншáя тебѣ́ глáвы своя̀: нѐ бо́ преклони́ша Плóти и Кро́вы, но тебѣ́ Стрáшному Бг҃у. Ты́ у҃бо Влады́ко предлежáщая всѣ́мъ въ бл҃гоѥ и́зравны, по коегóждо своéй ѥгѡ̀ потрéбѣ. Плавáющыя въ ст҃ѣ плавáй, Пу҃тествующыя, съпу҃тествуй, болны́хъ и

шествіи, болны́хъ и сцѣли́ Врачу́ дш҃ъ и тѣлесъ.

Воскло́нжеся возглаша́етъ.

Благодáтію и щедротáми и чл҃вколю́біемъ Єдинорóднаго Сна твоéго, Сѧ ни́мже бл҃гословенъ ѥ̑си: съ Прт҃ы́мъ и бл҃гы́мъ и животвоpя́щимъ ти Дх҃о́мъ, нн҃ѣ и прно, и въ вѣки вѣкѡ.

Лі́къ. Ами́нь.

Іере́й Ст҃ы́мъ Та́йнамъ ни́зко покло́нсѧ, и ѡ҃ставлéнъ мáло на дéсную стрáну, оумы́ваетъ пéреты обоéю рѣ҃кою первѣ́йшыя, и́миже касáтисѧ и́мать Прест҃áго Тѣ́ла Хр҃а: ѿтéръ же и́ паки обрáщсѧ къ сред҃ѣ Ст҃ы́я Трáпезы, ни́зко поклоня́етсѧ Ст҃ы́мъ Та́намъ. Посéмъ рѣ҃ще и́ѡ҃цѣ выспрь вонéсъ: вкѡ́пѣже и мы́сль; Мóлитъ сѧ съ вны́маніемъ. Втáйнѣ



Бо́жими Гди Іс҃ъ Хр҃ѐ Бже нш҃ъ, ѡ҃ ст҃áго жили́ща твоéго, и ѡ҃ Прт҃о́ла слáвы Цáрствія твоéго. И прiйди́ въ ѥ̑же ѡ҃сти́ти на́съ, и́же гóрѣ О҃ц҃ѹ̀ съсѣдя́й, и здѣ́ на́ невиди́мо съпребывáй: и сподоби́ держáвною ти рѹ҃кою



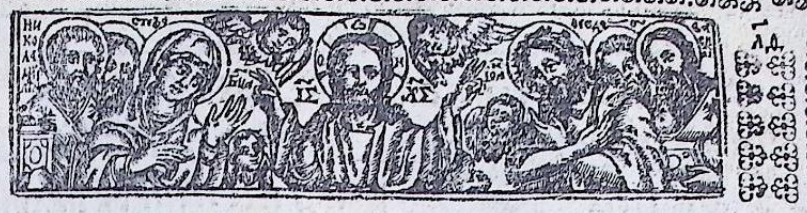

Ѥ̑же въ Ст҃ы́хъ ѻ҃ц҃а нáшегѡ Васи́лія Вели́каго, Архіепи́скопа Кесáріи Каппадоки́йскія.

Іере́й пришéдъ къ Діа́кономъ прéдъ ст҃ѹю Трáпезу, начина́етъ по ѡ҃бы́чаю, и́коже и въ Лург҃іи Златоустаго, глаг҃ѡ́ще.

Цáрю нб҃е́сный ѹ҃тѣши́телю: и Слáва въ вы́шнихъ Бг҃у: и Гди ѹ҃стне́мои ѿверзи́ши.

Тупи́къ у҃бо сѵ҃нодѣ́йствію Іере́овъ, и Діа́конствомъ, и ѿвѣ́ти лі́ковомъ бивáютъ нензмѣ́нно, и́коже въ Лург҃іи Златоустѣ. Діа́конъ же и́спрóсивъ врéмя ѿ Іере́а, и́сходи ѿ Óлтаря, и ст҃а на своéмъ мѣ́стѣ: Возглаша́етъ.

Благослови́ Влады́ко.

Іере́йже Знамена́мсѧ начина́етъ.

Благословéнно цáрство ѻ҃ц҃а. и сы́на, и ст҃áго дх҃а, нынѣ́ и прѝсно и въ вѣ́кы вѣ́ковъ. Лі́къ. Ами́нь.

Діа́конъ.

Ми́ромъ Гд҃ѹ̀ помолѣ́мъ: О҃ съвы́шнемъ ми́рѣ и спсéніи дш҃ъ нáшихъ, Гд҃ѹ̀ по҃: О҃ ми́рѣ всегѡ̀ ми́ра, и бл҃гостоя́нїи ст҃ы́хъ Бж҃і́ихъ Цр҃кве́й, и соедине́нїи всѣ́хъ, Гд҃ѹ̀ по҃: О҃ ст҃ѣ́мъ Хра́мѣ сем҃ъ, и и́же съ вѣ́рою бл҃говѣ́нїемъ и стрáхомъ Бж҃і́имъ вхóдящихъ вонь, Гд҃ѹ̀ помоли́мъ сѧ.

О҃ Прео҃с҃вященномъ Архіепи́скопѣ нáшемъ, І҃мсѣ: чтны́мъ прéсвитерѣхъ, є҃же ѡ҃ Хр҃тѣ Діа́конствѣ, ѡ҃ всѣ́мъ прíчтѣ и лю́дехъ, Гд҃ѹ̀ помоли́мъ сѧ.

О҃ Бл҃говѣ́рномъ Королѝ нáшемъ, І҃мсѣ: ѡ҃ всѣ́й полáтѣ и вóехъ є̀го, Гд҃ѹ̀ помоли́мсѧ.

О҃ є҃же посѣти́ти и покои́ти по нóзѣ є̀го, всѣ́каго врага́ и сѹ҃постáта, Гд҃ѹ̀ помоли́мсѧ.

О ст҃ѣй обители сей, и о всѧкомъ градѣ, весѣ и странѣ, и иже вѣрою живущихъ в нихъ: Гдⷭ҇у помолимсѧ.

О Благорастворенїи воздуха, и о умноженїи плодовъ земныхъ, и временехъ мирныхъ:

О Плавающихъ, путшествующихъ, недугующихъ, трудающихсѧ, плѣненныхъ и спсенїи ихъ:

О еже избавити сѧ намъ ѿ всѧкоѧ скорби, гнѣва и нужди, Гдⷭ҇у помолимсѧ.

Заступи, спси, помилуй и сохрани насъ Бж҃е твоею блгодатъ: Прⷭ҇тую, чⷭ҇тую, преблгвенную славную, Влⷣчцу нашу Бцⷭ҇у и прⷭ҇но Дв҃у Марїю, съ всѣми стыми помѧнувше, сами себе и другъ друга, и весь животъ нашъ, Хрⷭ҇ту Бгу предадимъ.

Возгласъ.

Ꙗко подобаетъ ти всѧка слава чⷭ҇ти и поклоненїе, Оцⷭ҇у и Снⷭ҇у и стому Дхⷭ҇у, ннѣ и прⷭ҇но и въ вѣки вѣ:

Млтва а҃. Антїфона

Гдⷭ҇и Бж҃е нш҃ъ, егоже держава несказана, и слава непреложна, егоже милость безмѣрна, и чл҃вколюбїе не изречено. Самъ Влⷣко по блгоутробїю твоему призри на ны, и на стый Храм сей, и сотвори съ нами богатыѧ млⷭ҇ти твоѧ, и щедроти твоѧ.

Ектенїѧ малаѧ по а҃. Антїфо:

Паки и паки миромъ:
Заступи, спси, помилуй:
Прⷭ҇тую чⷭ҇тую преблгвенную:

Возгласъ.

Ꙗко твоѧ держава: и твое естъ Цртⷭ҇во и сила и слава, Оца и Сна и стаго Дха, ннѣ и прⷭ҇но и въ вѣ:

Млтва в҃. Антїфона.

Гдⷭ҇и Бж҃е нашъ. спси люди своѧ и блгослови достоѧнїе твое, исполненїе Цркви твоеѧ сохрани, остѝ любѧщаѧ блголѣпїе Храма твоего. Ты тѣхъ возпрослави Божественною твоею силою, и неостави насъ оуповающихъ на тѧ.

Ектенїѧ по в҃. Антїфонѣ.

Паки и паки миромъ:
Заступи, спаси, помлⷭ҇уй:
Прⷭ҇тую чⷭ҇тую преблгвенную:

Возгласъ.

Ꙗкѡ блгъ и чл҃вколюбецъ Бгъ еси, и тебѣ славу въсылаемъ, Оцⷭ҇у и Снⷭ҇у и с҃: Дхⷭ҇у, ннѣ и прⷭ҇но:

Молитва. г҃. Антїфона.

Иже общїѧ сїѧ, и съгласнїѧ даровавъ намъ молитвы: иже двѣма или тремъ съгласующимсѧ о имени твоемъ, прошенїѧ даѧти обѣщавъ. Самъ и ннѣ рабъ твоихъ прошенїѧ къ полезному исполни, подаѧ намъ в настоѧщемъ вѣцѣ познанїе твоеѧ истинны: и в будущемъ животъ вѣчный даруѧ.

Млтва Въходу.

Влⷣко Гдⷭ҇и Бж҃е нашъ, поставивый на Нбсехъ Чины и Воинства Аггл҃скаѧ и Архаггл҃скаѧ въ служенїе твоеѧ славы, сотвори съ Въходомъ нашимъ, въ ходъ стыхъ Аггл҃ъ быти, служащихъ с нами, и съпрославлѧющихъ твою блгть. Ꙗкѡ подобаетъ ти всѧка слава, честь и поклоненїе Оцⷭ҇у и Снⷭ҇у и стому Дхⷭ҇у, ннѣ и прⷭ҇но, и въ вѣки вѣкѡ:

Блгвлѧетъ Въходъ гл҃ѧ.

Блгвенъ Въходъ стыхъ твоихъ всегда, ннѣ и прⷭ҇но и въ вѣки вѣковъ.

Дїаконъ Возглашаетъ.

Премудрость прости.

Ликъ.

Прїидѣте поклонѣмсѧ:

Млтва Тр҃таго пѣнїѧ.

Бж҃е стый, иже на стыхъ опочиваѧ, иже Тристымъ гласомъ ѿ Серафимовъ въспѣваемый, и ѿ Херувимовъ славословимый, и ѿ всѣхъ Нбⷭ҇ныхъ силъ покланѧемый; иже ѿ несущаго въ бытїе приведъ всѧческаѧ. Създавый человека по образу твоему и по подобїю, и всѧкимъ твоимъ дарованїемъ оукра-

сибы. дамъ просящемъ премудро и разумно, и непрестающаго помышленіе направляющаго по пути спасенія покаяніе. Сподобивый насъ смиренныхъ и недостойныхъ рабъ твоихъ, и въ часъ сей стати предъ славою Стаго твоего Жертвенника, и должное тебѣ поклоненіе и славословіе приносити: самъ ѥдино пріими и отъ устъ насъ грѣшныхъ трисвятое пѣніе, и посѣти насъ благостію твоею, прости намъ всѣ согрѣшенія волное и неволное; очисти наша души и тѣлеса, и даждь намъ въ непостыдіи служити тебѣ, въ всѣ дни живота нашего, молитвами Стыя Бца, и всѣхъ Стыхъ отъ вѣка тебѣ благоугодившихъ.

Возглас.

Яко Стъ еси Боже нашъ, и тебѣ славу возсылаемъ, Отцу и Сну и С: Духу, нынѣ и присно, и въ вѣки: Тайно третіе. Прокі: Апостолъ и Еуліе, Аллилуіа по обычаю.

Молитва предъ Еуліемъ.

Господи Боже нашихъ чювколюбче ѥдино нетлѣнный свѣтъ Богоразумія твоего, и мысленыя наша очеса отверзи очи, въ еже разумѣти Еуліа твоя проповѣданія. Вложи же въ насъ и страхъ блаженныхъ твоихъ заповѣдей, да плотскія похоти всѣ поправше духовнымъ жителствомъ продемъ всѣ, яже къ благоугожденію твоему и мудрствующе и дѣюще. Ты бо еси просвѣщеніе душъ и тѣлесъ нашихъ Хе Бе, и тебѣ славу возсилаемъ съ безначальнымъ твоимъ Отцемъ, и пресвятымъ и благимъ и животворящимъ твоимъ Духомъ, нынѣ и присно, и въ вѣки вѣковъ:

Тайно Діаконъ Возглашаетъ.

Благи ѥдино, благовѣстити стаго славнаго и всехвальнаго Апла и Еуліста, Імк.

Перей же благословлям его глетъ.

Бгъ

Бгъ, молитвами стаго славнаго и всехвальнаго Апла и Еуліста, Імк: да дасть ти глъ благовѣствующему силою многою, въ исполненіе Еуліа возвѣщеннаго Сна своего, Гда нашего Іс Ха. Премудрость Прости оуслышим стаго Еуліа. Діаконъ.

Імк. С: Еуліа чте: и чтетъ ѥм Еуліе по обычаю. По скончаніи Еуліа Діаконъ глетъ.

Рцемъ вси къ Гду. Всѣм душа и отъ всего помышленіа нашего рцемъ:

Гдн. Вседержителю Боже Отцъ нашихъ молимтися оуслыши: Помилуй насъ Боже, по велицѣй милости твоей, молимтися оуслыши и помилуй.

Еще молимся о Стѣйшомъ Вселенскомъ Архіереѣ Імк: Папѣ Римскомъ, и о Благочестивомъ и Богохранимомъ Королѣ нашемъ Імк, о Державѣ покоѣ, прекиваніи, мирѣ здравіи и спасеніи и отпущеніи грѣховъ его, и о еже Гдь Богъ нашему наипаче поспѣшити, и покорити по ногѣ его, всякаго врага и супостата.

Молитва приленаго моленіа.

Еще молимся о предстоящихъ людехъ, и чающихъ яже отъ тебе богатыя милости: Творящихъ намъ милостыню, и за всѣ православныя Христіяны.

Возглас.

Яко молитвъ и человѣколюбецъ Бгъ еси, и тебѣ славу возсылаемъ. Отцу и Сну и С: Духу: нынѣ и присно, и въ вѣки вѣковъ.

Ектенія отглашенныхъ.

Помолитеся оглашеннїи Гдви.

Вѣрнїи отглашеныхъ помолимся, да Гдь помилуетъ ихъ.

Огласитъ ихъ словомъ истинны.

Господи Боже нашъ, прилежную сію молитву пріими отъ своихъ рабъ, и помилуй насъ по множеству милости твоея, и щедроты твоя низпосли на ны, и на всѣ люди твоя, ожидающія отъ тебе богатыя милости.

Еще молимся о Преосвященномъ Архіепископѣ нашемъ Імк: и о Всечестномъ отцѣ нашемъ Настоятели Імк: и о отцѣхъ нашихъ духовныхъ, и всей еже о Христѣ братіи нашей.

Ѡкры́етъ и́мъ бг҃ъ іе́ прáвды.

Съедини́тъ и́хъ ст҃ѣ́й свое́й соборнѣ́ и а҃пла́стѣй Христо́ви.

Спси́, помлу́й заст҃ꙋпи́, и сохрани́ и́хъ Бо́же твои́мъ бл҃года́тїю.

Ѻглаше́нніи главы́ ва́ша Гдв҃и преклони́те.

Мл҃тва ѡ ѻглаше́нныхъ.

Гди Бо́же на́шъ, на́ Нб҃е́сѣхъ живы́й, и призира́ли на вся́ дѣла́ твоя́: призри́ на рабы́ твоя́ ѻглаше́нныя, преклони́вшія твоя́ вы́я пре тобо́ю, и пода́ждь и́мъ ле́гкій я҃ремъ: сотвори́ и́хъ оу҃до́бны ч҃тны́ ст҃ы́я твое́я Це́ркве: и сподови́ и́хъ ба́ня па́ки бы́тїя, ѡставле́нїя грѣхо́въ, и ѻдежды нетлѣ́нїя, въ позна́нїе тебе́ и҃стиннаго Бга҃ на́шего.

Возгласъ.

Да и́ тіи́ съ на́ми сла́вятъ Пречтно́е и Великолѣ́пое И́мя твое́ Ѻц҃а, и Сн҃а, и ст҃а́го Дха҃, ны́нѣ и прно́ и въ вѣ́ки вѣко́въ.

Вѣ́стно вꙋ́ди; я҃ко Здѣ́ ѿ Сре́ды Средопо́стныя Недѣ́ля, до́ сре́ды Великой, прилага́ютъ съ Дїа́конства.

Е҆ли́ци къ просвѣще́нію: и Мл҃тва къ С҃: Просвѣще́нію.

Гди́ Бо́же твое́ на готовлю́щихся къ сто́му: Но Понеже́ въ Е҆ли́нскомъ зако́нѣ сія́ зде́ необрѣта́ются, то́чію на Литїи́ Пре́жде-сщ҃е́нной. Сего́ ра́ди и́ми та́жде ѿставля́емъ. Обаче́ а҆ще́ кто́ изво́литъ сія́ гла́ти, да обраща́етъ и́ на Литїи́ Пре́жде сщ҃е́нной.

Дїа́конъ.

Е҆ли́ци ѻглаше́нїи и҃зыи́дете ѻглаше́нїи и҃зы́идете, е҆ли́ци ѻглаше́нїи и҃зы́идете, да ни́кто ѿ ѻглаше́нїи: е҆ли́ци вѣ́рнїи, па́ки и па́ки ми́ромъ Гдв҃у помо́лимся.

Мл҃тва вѣ́рныхъ а҃.

Ты Гди показа́лъ е҆сѝ на вели́кую сію спсе́нїя та́йну: ты́ сподо́билъ е҆сѝ на́съ, смире́нныхъ и недостойныхъ ра́бъ твои́хъ, быти слꙋжи́телмы ст҃а́го твое́го Жертво́вника: ты́ оу҃до́ли на́съ си́лою ст҃а́го Дха҃ въ слꙋже́нїе сіе́, да неѻсꙋ́ждено стоя́ще пре́ сто́ю сла́вою твое́ю, принесе́мъ тебѣ́ же́ртвꙋ хвале́нїя: ты́ бо́ е҆сѝ дѣ́йствꙋяй всѧ́ въ всѣ́хъ. Даждь Гди и҃ ѻ на́шихъ съгрѣше́нїихъ и людски́хъ невѣ́ждествїихъ, прїя́тной бы́ти же́ртвѣ на́шей, и бл҃гопрїя́тной пре тобо́ю.

Застꙋпи́, спси́, помилꙋ́й, и съхрани́ на́съ Бо́же твои́мъ:

Премꙋ́дрость.

Возгласъ.

Я҃ко подоба́етъ ти вся́кая сла́ва, честь и поклоне́нїе, Ѻц҃ꙋ и Сн҃ꙋ и ст҃о́мꙋ Дхꙋ́, ны́нѣ:

Дїа́конъ.

Па́ки и па́ки ми́ромъ:

Мл҃тва вѣ́рныхъ. б.

Бже́ посѣ́тивый въ мл҃ти и щедротáхъ смире́нїе на́ше: постави́вый на́съ смире́ныхъ и грѣ́шныхъ и недостойныхъ ра́бъ твои́хъ пре́ ст҃о́ю сла́вою твое́ю, служи́ти сто́мꙋ твое́мꙋ Жертво́внику, Ты оу҃крѣпи́ на́съ си́лою ст҃а́го твое́го Дха҃ въ слꙋже́нїе сіе́: и даждь на́мъ сло́во въ ѿверзе́нїе оу҃стъ на́шихъ, въ е҆́же призыва́ти вл҃гть ст҃а́го Дха҃, на хотя́щїя пре́ложитїемъ да́ры.

Застꙋпи́, спси́, помилꙋ́й и сохрани́ на́съ Бо́же твои́мъ:

Премꙋ́дрость.

Возгласъ.

Гі҃сѹ да подъ держа́вою твое́ю вре́гда храни́ми, и тебѣ́ сла́вꙋ восси́лаемъ Ѻц҃ꙋ и Сн҃ꙋ и ст҃о́мꙋ Дхꙋ́, ны́нѣ и прно́ и въ вѣ́ки:

Мл҃тва пѣ́нїя Хер҃вимскаго.

Нстоже достоинъ ѿ глаго́лющихъ тебѣ́ плотскими похоти́ми и сла́стьми приходи́ти, или́ прибли́житися, или́ служи́ти тебѣ́ Царю́ сла́вы: е҆́же бо́ служи́ти тебѣ́, вели́ко и стра́шно и самы́мъ Нб҃е́сы Си́ламъ. Но обаче́ неизрече́нагω ра́ди и безмѣ́рнагω твоегω человѣколю́бїя, непрело́жно и неизмѣ́нно бы́ сі҃и Человѣ́къ, и Архїере́й на́мъ нарече́ся е҆сѝ: и служе́бныя сія́ и безкро́выя же́ртвы сщ҃ен-

ꙗко Влка всѣческихъ. Ты
бо Єдинъ Гди Бже ншъ,
Влчествуеши Нєбными и
земными, на Прєстолѣ
Херувимскомъ ꙗздиі,
Серафимомъ Гдь, и Цр
Їлевъ, Єдинъ Стъ, и на
Стыхъ почиваи, Тебе
оубо млю Єдинаго блгаго
и блгопослушливаго, при-
зри на мя грѣшнаго, и
непотребнаго раба твоего,
и очисти мою дшу и єрце
w совѣсти лукавыя: и оу-
добли мя силою Стаго
твоего Аха, облеченна
сщенства блгтїю пред
стати Стѣи твоеи сеи
Трапезѣ, и сщеннодѣи-
ствовати Стое и Пречи-
стое твое Тѣло, и чтную
Кровъ: къ тебѣ бо пріходъ
преклонь мою выю, и мо-
люся тебѣ да нєwвратиши
лица твоего w мене, ниже да
wринеши мя w отрокъ твоихъ:
но сподоби прінесеномъ те-
бѣ быти w мене грѣшнаго и
недостоинаго раба твоего, дар
ем. Ты бо єси пріносимъ и при-
носимыи, и пріемляи, и ра-
здаваемыи Хе Бже нашъ:
и тебѣ славу возсылаемъ,
съ Безначалнымъ ти Отцем,
и Прстымъ и блгимъ, и
живоворящимъ ти Ахом,
нынѣ и присно и въ вѣки
вѣкwвъ, Амнь.

Пѣснь Херувимскаа.

Иже Херувими, тайно образую-
щіи, и животворящей Трци
трстую пѣснь приносящіи, всякоо
нынѣ житейскоую wставимъ печаль.
Ако цра всѣхъ подемлюще,
Англикими невидимо дорученма
чинми. Аллилуїа.

Въ Великій Четвертокъ поется сіе.

Вечери твоеи таинои днесь Сне
Божіи, причастника ма пріими:
не бо врагома твоима Таноу по-
вѣмъ, ни лобзанїа ти дамъ ако
Юда: но ако разбоиника, испо-
вѣдаюся тебѣ: Помани ма
Гди въ цртвіи си.

Въ Великоую Субботу поется сіе.

Да оумолчитъ всякаа плоть
человча: и да стоитъ съ страхомъ
и трепетомъ, и ничтоже земное
у себѣ да помышлаетъ: ико Чрь
цртвующимъ, и Гдь Гдьствующимъ,
проихожаше заклатисѧ,
и датисѧ въ снѣдь вѣрнымъ. Пре-
идутъ же семъ лици Англіи съ
всякимъ Началомъ и властїю:
многоочитіи Херувими, и шесто-
крилатіи Серафими, очи закри-
вающе, и вопіюще пѣснь: Аллилуїа
Аллилуїа, Аллилуїа.

И тако творятъ по обычаю Великій
Входъ, съ чтными Дари.

Ектенїа по Входѣ.

Исполнимъ молитвы наша Гдви. Лик, Гди помилуи.

О преложенныхъ чтныхъ Дарѣхъ. Гдви помолимся.

О стѣмъ храмѣ семъ, и иже
съ вѣрою, благоговѣніемъ и страхомъ
Божіимъ входящихъ вонь. Гдви:

О еже избавитисѧ намъ w
всякіа скорби, гнѣва и нwжди:

Молитва предложенїа,
По поставленіи чтныхъ Даровъ.

Гди Бже нашъ,
създавыи насъ
и приведыи въ
животъ сеи,
показавыи намъ пути въ
Спсенїе; даровавыи намъ
невенныхъ Таинствъ wкро-
венїе, ты єси положивыи
насъ въ служвоу сію, въ силѣ
Аха твоего Стаго. Блго-
воліже Гди еже быти на
слугами новаго твоего За-
вѣта, и служителемы Стыя
твоихъ Таинъ: пріимы
насъ пріближающыихъ ся
Стому твоему Жертовни-
ку, по множеству мл
твое, да вудемъ достоны
еже пріносити тебѣ сло-
весную сію и безкровную
жертвоу, w нашихъ съгре-
шеніихъ, и люскихъ не-
вѣждествіихъ: иже пріемъ
въ Стыи и пренебесный и
мыслнїи твои жертоныкъ,
въ воню блговханїа, воз-
ныспосли намъ блгодать
Стаго твоего Аха: при-
зри на ны Бже, и присѣти
на служвоу нашоу сію, и при-
ми ю, ꙗкоже пріялъ єси
Авелевы дары, Ноевы же-
ртвы, Авраамовы всеплоо-
дїа, Моусеwвы и Ароновы
Сщенства, Самоилевы
мина, ꙗкоже пріялъ єси
w Стыхъ твоихъ Аплъ
нетинвую сію служвоу, тако
и w рвыс насъ грѣшныхъ
пріими дари сіа въ блгоси
твоеи Гди, даже сподолше-
ем служити непорочно
Стому твоему жертовнику,
воспріимемъ мздоу вѣрныхъ
и мудрыхъ строителеи,

въ день страшный въздаянїа твоего праведнаго.

Заступи спси помилуй, и съхрани насъ Бже твоею благодатїю.

Днє всего съвершенна, ста, мина, и безгрєшна оу Гда:

Аггла мирна, вѣрна наставника, Хранителя душамъ и тѣломъ нашимъ, оу Гда просимъ.

Милости и оставленїа грєховъ, и прегрєшенїемъ нашимъ, оу Гда просимъ.

Добрихъ и полезныхъ душамъ нашимъ, и съмиренїа мрв:

Прочее врема живота нашего, въ мирѣ и покаанїи скончати, оу Гда просимъ.

Христїанскїа кончины животъ нашему, безстрастны, непостидны, мирны, и добраго отвѣта, на страшно сдищи Хвѣ про:

Пртвю чтвю преблгвенную, Славную Вачу нашу Бцу и прно Дву Марїю, съ всѣми стыми помановше сами себе, и другъ друга, и весь животъ нашъ Хсту Бгу предадимъ. Возгласъ.

Шедротами единороднаго Сна твоего, съ нимъ же блгвенъ єси, съ престимъ и блгимъ и животворящимъ тѝ Духомъ, и нынѣ и прчо и въ вѣкы вѣкомъ. Лик. Амнь.

Ієрев. Миръ всѣмъ.

Дїаконъ.

Възлюбимъ другъ друга, да въ единомыслїи исповѣмы.

Лик. Отца и Сна и Стаго Духа, Тр. Стыцу единосущную, и нераздѣльную.

Ієрей цѣлуетъ поисроблнная дары глаголя:

Възлюблю тя Гди крѣпости моя, Гдь оутвержденїе мое, и прибѣжище:

Дїаконъ возглашаетъ.

Двери двери премудростїю вонмѣмъ.

Людїе глаголютъ:

Вѣрую въ единаго Бга: и прочая до конца. Зри въ Литургїи Златоустовой, Листъ кг.

Тажъ, Дїаконъ возглашаетъ:

Станѣмъ добрѣ, станѣмъ съ страхомъ, вонмѣмъ стое възношенїе съ миромъ пріносити.

Лик. Млть мира, жертвы хваленїа. Ієрей.

Блгть Гда нашего Іс Хста, и любы Бга и Отца, и прічастїе стаго Духа вади съ всѣми вами.

Лик. И съ духомъ твои

Горѣ имѣмъ срца.

Лик. Имамы къ Гду.

Ієрев. Благодаримъ Гда.

Лик. Достойно и прно єсть поклнатисѧ Отцу и Сну и Стому Духу, Тр. Стыи единосущной и нераздѣлимой.

Ієрей молитсѧ тайнѣ.

Стый Влко Гди Бже Отче вседержителю, поклнаемый, достойно ико въистину, и прно и лѣпо єсть великолѣпїю стыа твоего, тебе хвалити, тебе пѣти, тебе блгвити, тебе кланатисѧ, тебе благодарити, тебе слабити единаго въистину сущаго Бга, и тебѣ приносити въ срци сокрушеномъ, и дусѣ смиренїа, словесную сїю службу нашу: ико ты єси даровавый намъ познанїе твоего истинны, и кто доволенъ возглати силы твоѧ; елышаны сътвориті вса хвалы твоѧ; или испов вѣсти вса чудеса твоа, на всякое врема блсш всѣхъ, Гди Небесе, и земля, и всего твари видимыя же и невидимыя: сѣдай на Прстолѣ славы, и призырай безднамъ, безначалне, невидыме, непостижиме, неописанне, неизмѣнне Отче Гда нашего Іс Хста, великаго Бга и Спителя надежды нашея, иже єсть образъ твоего благости, и печать равнообразная въ себѣ показующаѧ Тебе Отца, слово живое, Бгъ истинный, превчная Премудрость, животъ, освщенїе, сила, свѣтъ истинный, имже Духъ стый явисѧ, Духъ истинный, даованїе сположенїа, обручнїе бдущаго наслѣдїа, начатокъ вчныхъ благъ, животворна сила, источникъ освщенїа, имже всака тварь, словесная же и умная оукрпляема, тебѣ служитъ: и тебѣ

присносꙋщное возсылаетъ славословїе, ꙗко всѧческаѧ работна тебѣ: тебѐ бо хвалѧтъ Аггли, Архаггли, Прⷭ҇толи, Гдⷭ҇ьствїѧ, Начала, Власти, Сили, и многѡочитїи Херꙋвими. Тебѣ предстоѧтъ окрестъ Серафими шестокрилатїи, шестъ крилъ єдиномꙋ, шестъ крилъ дрꙋгомꙋ; и двѣма оубо покриваютъ лица своѧ, двѣмаже ноги, двѣмаже лѣтающе възиваютъ єдинъ къ дрꙋгомꙋ непрестанными оусти, немолчными славословленми.

Возглашаетъ Іерей.

Побѣднꙋю пѣснь поюще, въпїюще, возывающе, и глаголюще.

Аннѣ поетъ.

Стъ, стъ, стъ, Гдь Саввасѡѳъ, исполнь Нбо и землѧ славы єгѡ, Осанна въ вышнихъ, блгвенъ грѧдый въ Имѧ Гдне: Осанна иже въ вышнихъ.

Іерей Млтвꙋ в тай.



Съ симы блжен-ными Силами Влко члвколюче, и мы грѣшнїи въпїемъ и глемъ: Стъ єси ꙗкѡ въистинꙋ и всестъ, и нѣсть мѣры великолѣпїю стыня твоеѧ, и Прⷣвнъ въ всѣхъ дѣлехъ твоихъ, ꙗкѡ въ правдѣ и сꙋдѣ истынномъ всѧ навелъ єси на ны. Создавъ бо члвка, перстъ вземъ ѿ землѧ, и образомъ твоимъ Бже почетъ, положилъ єси въ Раи сладости, безсмертїе жизни, и наслажденїе вѣчныхъ блгъ въ соблюденїе заповѣдей твоихъ обѣщавъ ємꙋ: Но преслꙋшавша тебѐ истиннаго Бга създавшаго и, и прелестїю ѕмїиною оуведшасѧ, оумерщвленнаже своими єгѡ прегрѣшенми, изгналъ єси єго въ правосꙋдїи твоемъ Бже, изъ Раѧ въ миръ сей, и возвратилъ єси в землю ѿ неѧже взѧтсѧ, оустроѧѧ ємꙋ ѿ паки бытїѧ спасенїе єже в самѣмъ Хрⷭ҇тѣ твоемъ: не бо ѿвратилсѧ єси ѿ созданїѧ твоего въ конецъ, єже сътворилъ єси Блже: ниже забылъ єси дѣла рꙋкъ твоихъ, но посѣтилъ єси многѡ-образно за млрдїе милости твоеѧ; Прⷪ҇рки послалъ єси: сотворилъ єси силы стыми твоими, въ коемждо рѡдѣ и рѡдѣ блгоꙋгодившими тебѣ: глалъ єси намъ оусты рабъ твоихъ Прⷪ҇ркъ, предвозвѣщаѧ намъ хотѧщее быти спасенїе: Законъ далъ єси въ помощъ: Аггли поставилъ єси хранителѧ. Єгдаже прїйде исполненїе временъ, глалъ єси намъ в самѣмъ Снѣ твоемъ, имже и вѣки сотворилъ єси. Иже сый образъ славы твоеѧ, и начертанїе состава твоего, носѧже всѧческаѧ

глмъ силы своеѧ, не восхищенїе непщева єже быти равенъ тебѣ Бгꙋ и Оцꙋ: но Бгъ сый превѣчный на земли ꙗвисѧ, и съ человѣки поживе, и ѿ Двы Стыѧ въплотивъ сѧ истощи себе, образъ раба прїемъ, съобразенъ бывъ тѣлꙋ смиренїѧ нашего, да насъ съобразныхъ сътворитъ образꙋ славы своеѧ. Понеже бо члкомъ грѣхъ вныде в миръ, и грѣхомъ смертъ, блговоли єдинородный твой Снъ, сый въ нѧдрѣхъ тебѐ Бга и Оца: бывъ изъ жени Бца и прⷭ҇но Двы Мрїѧ, бывъ подъ закономъ, осꙋдити грѣхъ въ плоти своей: да въ Адамѣ оумершїи, оживотворѧтсѧ в самѣмъ Хрⷭ҇тѣ твоемъ: и поживъ въ мірѣ семъ, давъ повелѣнїѧ спсенїѧ, ѿставивъ насъ ѿ прелести идолскїѧ, приведе къ познанїю тебѐ истиннаго Бга и Оца:

стѧжавъ насъ себѣ люди
изрѧдны, цр҃кое сщ҃енїе,
ꙗзикъ ст҃ъ: и очистивъ
водою, и ос҃тивъ Дх҃омъ
ст҃ымъ, даде себе измѣну
смерти, в нейже держими
бѣхомъ, проданы по грѣ-
хомъ, и съшедъ Кр҃томъ
въ адъ, да исполнитъ своѧ
всѧ, раздрѣши болѣзни
смерти: и въскресъ третїй
день, и путь сотворивъ
всѧкой плоти, къ еже изъ
мертвыхъ въскр҃нїю: ꙗкѡ
небѣ мощно оудержатисѧ
подъ тлѣнїемъ Началнику
жизни: бысть начатокъ
оусопшимъ, первороденъ
изъ мертвихъ, ꙗко да
будетъ самъ всѧ въ всѣхъ
первенствуѧй, и возшедъ
на Нб҃са, сѧде одесную
величества твоегѡ въ
высокихъ, иже и прїи-
детъ воздати кѡемуждо
по дѣломъ его: оста-
виже намъ воспоминанїе
сп҃ситенїѧ своеѧ страсти
сїѧ, ꙗже предложихомъ по
заповѣдемъ его.



Хотѧ бо изыйти
на волную, и присноѡпа-
мѧтную, и живоносную
свою смерть. Въ нощъ
в нюже предаѧше себе за
мира животъ, вземъ хлѣбъ
на ст҃ыѧ своѧ и Пр҃чтыѧ
руки показавъ тебѣ Бг҃у
и Оц҃у.

Іерей главу прекланѧетъ и знаме-
наетъ десницею верху Дискоса г҃.
глаголѧ.

Бл҃годаривъ, Бл҃го ✠ сло-
вивъ, Осв҃ѧ ✠ тывъ,
прело ✠ мивъ.

И абїе наклонсѧ зрѧ на хлѣбъ,
съ вниманїемъ Словеса осщаю-
щаѧ Тѣло Хв҃о, провѣщеваетъ
возгласно и раздѣлно.



Аде ст҃ымъ своимъ Оученыкомъ, и Апл҃омъ,
рекъ, Прїймѣте, ꙗдите, СІЕ ЕСТЪ ТѢ-
ЛО МОЕ, еже за вы ломимое въ оставле-
нїе грѣховъ.

Ликъ

Ликъ. Аминь.

Іерей же прїемъ Чашу благословлѧетъ ю тыхо глаголѧ.

Такожде и Чашу ѿ плода лознаго вземъ, растворивъ,
бл҃го ✠ даривъ, бл҃го ✠ словивъ, осв҃ѧ ✠ тивъ.



И абїе возглашаетъ зрѧ въ ст҃ую Чашу.

Аде ст҃ымъ своимъ Оученикомъ, и Апл҃омъ,
рекъ, Пїйте ѿ неѧ вси, СІѦ ЕСТЪ
КРОВЪ МОѦ новаго завѣта, ꙗже за
вы, и за многи изливаемаѧ, въ оставленїе грѣховъ.

Ликъ. Аминь.

Іерей же молитсѧ втай.

Сїе творите въ
мое воспоми-
нанїе: елижди
бо аще ꙗсте Хлѣбъ сей,
и Чашу сїю пїете, мою
смерть возвѣщаете: мое
воскресенїе исповѣдуете.
Помнѧще оубо Вл҃ко и
мы, сп҃сеннаѧ его стра-
данїѧ: животворный Кр҃тъ:
тридневное Погребенїе: изъ
мертвыхъ воскресенїе: на
Нб҃са въсходъ: еже оде-
сную тебе Бг҃а и Оц҃а сѣ-
далище, и славное и стра-
шное его пакы пришествїе.

Іерей возглашаетъ вознося ст҃ыѧ Тайны.



Твоѧ ѿ твоихъ, тебѣ
приносѧще, о всѣхъ и
за всѧ.

Ликъ. Тебе поемъ, тебе бл҃гви:
Іерей молитъ сѧ втай.

Его ради Вл҃ко
Прест҃ый, и мы
грѣшнїи и не-
достойнїи рабы
твои, сподоблшїисѧ слу-
жити твоему ст҃ому Жер-
товнику, не ради правдъ
нашихъ: не бо сътворихомъ
что бл҃гое на земли, но
ради милости твоеѧ и
щедротъ твоихъ, ꙗже и-
злїѧлъ еси богатно на

ны, съ дерзновéнїемъ при-
ступáемъ къ стóмý твоемý Жертóвникý, и пре-
ложúвше тóжде óбразнам стáго Тѣлá и Крóве Хрта твоегó, тебѣ мóлимъ, и тебѣ прóсимъ сте сты, блговолéнїемъ твоéмъ блгости, éже прїйти стóмý Дхови твоемý на ны, и на предлежáщїм дáры сїá, и блгвúти я, и óсти́ти и

показáти.

Тáжъ глаголéтъ тáйно.

Гди йже престы свои Дх: г.

съ стїхи своими.

И знаменáетъ стый Хлѣбъ глм.

Хлѣбъ оубо сей ✠ самóе чтное Тѣло Гда и Бга и Спса нáшего Іс Хрта.

Знаменáмже стую чáшу, глетъ.

Чáшу же сію ✠ самую чтную Крóвь Гда и Бга и Спса нáшего Іс Хрта, изліáнную зá мíра живóтъ.

Знаменáмже óбоа глаголéтъ.

Преложúвъ ✠ Дхомъ твоимъ стымъ.

И послѣдúтъ прóчее мол҃итвы втáй.

Пáсъ же всѣхъ ѡ Ёдинаго Хлѣба и Чáши причащáющихсм, съ Ёдины дрбгъ съ дрбгомъ, въ Ёдинаго стáго Дха óбщенїй, и ны Ёдинагоже нáсъ въ сбдъ, или въ óсбжденїе, сотвори причащáтисм стóмý Тѣлý и Крóви Хрта твоегó: но дá óбрáщемъ мúлость; и блгть съ всѣми стыми ѡ вѣка тебѣ блговгодúвшими, Прaóцы, Óцы, Патрїáрхи, Прóроки, Áплы, Проповѣдники, Ёвлїсты, Мученики, Исповѣдники, Учúтели, и съ всéкимъ Дхомъ Прáведнимъ, въ вѣрѣ сконча́вшемсм.

Возглашáетъ Герей.

Йзрáдневе съ Престóю, чтою, Преблгвéнною слáвною Влцею нáшею Бцею и прно Двою Мáрїею.

Лúкъ въ Великúй м҃ кцъ поетъ сíе.

Ѻтецъ

Тебѣ рáдуетсм Ѻбрадованнам всéлен-
на: Áггльскїй соборъ, и человѣческїй родъ Ѻсщенный Хрáме, и рáю слове́сный. Двственнам похвáло, ѝзъ немéже Бгъ воплотúсм и младéнецъ бúсть, прéжде вѣкъ сúй Бгъ ншъ. Твоá бо ложесна престóлъ сотвори. И твое чрéво прострáнѣйшее нбсъ содѣла.

Ѻтебѣ рáдуетсм Ѻбрадованная всѣ твáрь: слáва тебѣ.

Въ Прáздникúжде поéтсм Ірмóсъ Пѣсни, ф҃. мíсшже на рáдѣ оусадáсм.

Герéйже мóлитъсм втáй.

Съ стымъ Іѡáномъ Прóкомъ Предитéчею и Крти́телемъ, стыми и всехвáными Áплы, стымъ, Імíсъ: Егóже и пáмять съвершáемъ: и всѣми стыми твоими, ѝхже мл҃твáми посѣти нáсъ Бже, И помáни всѣхъ прéжде оусопшихъ въ нáдеждѣ въскресéнїа животá вѣчнаго.

Зде́ поминáетъ Герéй оумéршихъ глаголм.

Помáни Гди дшу оусопшаго рабá твоегó Імíсъ: и нá мѣстѣ свѣтлѣ, ѡшнюдýже ѡбстѣже печáль и въздыхáнїе, оупокóй Его Бже нáшъ. И оупокóй ихъ, идéже прилщáетъ свѣтъ лицá твоегó. Ещетисм мóлимъ: Помáни Гди стýю твою соборнýю и Áпостолскýю Церковъ, ѿже ѡ конéцъ дáже до конéцъ Вселéнныя, и оумúри ю, ѩже снабдѣлъ Еси чéстною Крóвїю Хрта твоегó: и стый Хрáмъ сей оутверди дáже до сконча́нїа вѣка. Помáни Гди дáры сíа тебѣ принесéшихъ, и óнихже, и ѝмиже, и зá нихже сíа принесóша. Помáни Гди плодонося́щихъ и добродѣющихъ въ стыхъ твоúхъ Церквáхъ, и помина́щихъ нúщыя: воздáждь имъ богáтыми твоúми и Небéсными дарóвами. Дарýй имъ влчество Зéмныхъ небéснаа: вмѣсто привремены вѣчнаа: вмѣсто тлѣнныхъ

нетлѣ-

нетлѣнїа. Помѧни Гдⷭ҇и иже в пустинахъ и горахъ, и вертепѣхъ, и разсѣлинахъ земныхъ. Помѧни Гдⷭ҇и в дѣвствѣ и блгоговѣнїи, и пониче́ствѣ и чтⷭ҇номъ Гражданствѣ живущихъ. Помѧни Гдⷭ҇и блгочестивѣйшаго и вѣрнѣйшаго Королѧ нш҃его, Імⷭ҇къ: Егоже оправдалъ еси царствовати на земли Оружїемъ истины, оружїемъ блговоленїа вѣнчай его, осѣни надъ главою его в день брани: укрѣпи мышцу его: возвыси десницу его: державно сътвори его царство, покори ему всѧ варварскїа ꙗзыки бранемъ хотѧщыѧ. Даруй ему глубокїй и не ѿемлемый миръ: глаголи въ срдци его блгаѧ о Црⷭ҇кви, и о всѣхъ людехъ твоихъ, да въ тишинѣ егѡ тыхое и безмолвное житїе поживемъ, въ всѧкомъ блгочестїи и честности. Помѧни Гдⷭ҇и всѧкое Начаⷭ҇ство и власть, и иже въ Полатѣ братїю нашу, и все воинство; блгихъ въ блгⷭ҇ти твоей съхраны: лукавыхъ же, благимы сотвори благодатїю своею.

Здѣ Іерей поминаетъ живыхъ.

Помѧни Гдⷭ҇и престоѧщыѧ люди, и блгословныхъ рады винъ оставлшыѧ сѧ, и помлуй ихъ и насъ по множеству милосты твоеѧ, храны лища ихъ исполни всѧкаго блага: супружества ихъ в мирѣ и в единомыслїи соблюди, млⷣнца воспитай, юность настави, старость покрѣпи, малодушныѧ утѣши: расточенїѧ събери: заблужденныѧ паки возврати, и съпричти стⷭ҇ой твоей Каѳолической и Апостолской Церкви. Смущаемїѧ ѿ духовъ нечⷭ҇ты свободи: плавающимъ съ плавай, путшествующимъ

съпуть-

съпутшествуй: вдовицамъ предстатель буди: сиротамъ защитникъ, плѣнники избави: болѧщыѧ уврачуй: на судищи и в заточенїихъ, и всѧкой печали, и нуждѣ, и обстоѧнїихъ сущихъ помѧни Бж҃е, и всѣхъ молѧщихъ сѧ великому твоему блгоутробїю, и любѧщихъ насъ и ненавидѧщихъ, и заповѣдавшихъ намъ недостойнымъ молити сѧ о ныхъ: и всѧ люди твоѧ помѧни Гдⷭ҇и Бж҃е нашъ: и на всѣхъ излїй богатую твою милость, всѣмъ подаѧ ꙗже къ спсенїю прошенїѧ; и ихже мы не въспомѧнухомъ, невѣдѣнїѧ ради, или забвенїѧ, или множества именъ: самъ въспомѧни Бж҃е, вѣдый коегождо возрастъ, и нарицанїе, вѣдый коегождо изъ чрева матере его. Ты бо еси Гдⷭ҇и помощъ безпомощнымъ, надежда ѿчаѧвшимсѧ, обуреваемымъ спситель, плавающимъ пристанище, недугующимъ врачъ: ты самъ всѣмъ всѧ буди, вѣдый коегождо, и прошенїе его, домъ и потребу его. Избави Гдⷭ҇и Градъ сей.

Аще же в Манастыри глⷭ҇етъ.

Обитель сїю, внеже жителствуемъ, и всѧкую Обитель, и всѧкїй Градъ и страну, ѿ Глада, губителства, труса, потопа, огнѧ, меча, и нашествїѧ иноплеменныкъ, и междособныѧ брани.

Возглашаетъ Іерей.

Въ первыхъ помѧни Гдⷭ҇и стѣйшаго Вселенскаго Архїереѧ Імⷭ҇къ. Папу Римскаго, или Преосщеннаго Архїепископа нашего Імⷭ҇къ. Егѡже даруй стымъ твоимъ Црⷭ҇квамъ, в мирѣ, цѣла, чтⷭ҇на, здрава, долгоденствующа, и правоправѧща слово твоеѧ истынны.

Іерей молитсѧ в тай

Помѧни

Помани Гди
вселенское Епкпво
Православныхъ,
право правящи
слово твоея истинны.
Помани Гди по множеству
щедротъ твоихъ.

Шепчетъ сі тихо первыя глаголы.

И моё недостоинство: и прости
ми великое прегрѣшеніе во-
ное же и неволное: и да не
моихъ ради грѣховъ во-
бранишн благти стаго Бо-
его Духа, ѡ предлежащихъ
Даровъ. Помани Гди Пре-
свитерево, еже о Христѣ Дї-
аконство, и весь Іерейскій
Чинъ: и да ни единагоже нас
постыдишн окаяжившихъ
стый твой Олтарь. По-
сѣти насъ въ твоей благти
Гди, явися намъ бога-
тыми твоими щедрота-
ми. Благорастворенныя и
полезныя воздухи намъ
даруй: дожды земли, къ
плодоношенію подаждъ:
благослови вѣнецъ лѣ-
та благости твоея: ѹ-
тиши раздраніа Церковій:
ѹгаси шатанія языче-
ская: и еретическая востанія
скоро разори силою ста-
го твоего Духа. Всѣхъ
насъ пріимы въ Цртво
твое, сыны свѣта и сны
дня показавъ: твой ми,
и твою любовь даруй намъ
Гди Боже нашъ, всегда
воздалъ еси намъ.

Іерей возглашаетъ.

И даждъ намъ единѣ-
мы ѹстомъ, и единѣмъ
сердцемъ славити, и во-
спѣвати пречестное, и ве-
ликолѣпое Имя твое,
Отца, и Сна, и стаго
Духа, нынѣ и прно, и въ
вѣки вѣковъ.

Людіе. Аминь. Іерей.

И да будутъ млти великаго
Бга, и Спса нашего Іс
Христа, съ всѣми вами.

Таинъ Діаконъ глаголетъ.

Всѣ стыя помянувше,
паки и паки миромъ Гду по:
О принесенныхъ и освя-
щенныхъ честныхъ Дарѣхъ Гду по:
Паки да человеколюбецъ Бгъ
нашъ,

нашъ, пріемлетъ въ стый пренебный,
и мысленный свой жертовникъ въ
воню благовоніа духовнаго, воз-
нисполетъ намъ Божественную благо-
дать и даръ стаго Духа помолимся.

О избавитися намъ ѿ
всякія скорби гнѣва и нужды,
Гду помолимся.

Іерей молитъ сі тайн.

Боже нашъ, Боже
еже спасати, и
насъ научи,
благодарити тебѣ
достойно о благодѣяніихъ
твоихъ, яже сотворилъ
еси и твориши съ нами. Ти
Боже нашъ пріемый дари
ся: очисти насъ ѿ всякія
скверни плоти и духа, и на-
ученіе стыню совершати въ
страсѣ твоемъ. да безмѣстно
свѣдительствѣ совѣсти на-
шея пріемлюще часть свя-
тыни Твоихъ, съединимся
стому Тѣлу, и Крови
Христа твоего, и пріемше
ся достойно, имѣти
будемъ Христа живущаго
въ сердцахъ нашихъ: и будемъ
Храмъ стаго твоего Духа:
ей Боже нашъ, и никогоже
насъ повинна сотворити
страшнымъ твоимъ сим
и нѣмымъ Таинамъ,
ниже немощною душею и
тѣломъ бити, ѿ еже не-
достойно симъ причащатися: но даждъ намъ
даже до послѣдняго на-
шего ѹздыханіа, достойно
пріимати надежду стыя
твоихъ, въ напутіе жи-
ны вѣчныя, въ ѿвѣтъ
благопріятенъ, на страшно
судищи Христа твоего,
якш да и мы съ всѣми
стыми ѿ вѣка тебѣ бла-
говодившими, будемъ
Причастници вѣчныхъ
твоихъ благъ, яже ѹ-
готовалъ еси любя-
щимъ тебе Гди.

Заступи, спаси поми-
луй, и сохрани насъ Боже твоею:

Днь всего совершенна,
ста, мирна и безгрѣшна ѹ Гда про:

Ангела мирна вѣрна,
наставника, хранителя душамъ и
тѣломъ нашимъ, ѹ Гда проси:

Млти и оставленіа
грѣховъ, и прегрѣшеніемъ нашимъ
ѹ Гда

оу Гд҃а просимъ.

Добрихъ и полезныхъ дш҃амъ нашимъ, и съмиренїѧ мірꙋ, оу Гд҃а просимъ.

Прочее времѧ живота нашего в мирѣ и покаѧнїи скончати оу Гд҃а просимъ.

Хрїстїанскїѧ кончины животꙋ нашемꙋ безстрастни непостидни, мирны и добраго ѿвѣта на страшномъ сꙋдищи Хв҃ѣ, про:

Съединенїе вѣри, и причастїе ст҃аго Дх҃а испросивше; сами себе, и дрꙋгъ дрꙋга и весь животъ нашъ Хрⷭ҇тꙋ Бг҃ꙋ предадимъ.

Іерей возглашаетъ.

И сподоби насъ Влⷣко, съ дерзновенїемъ не осꙋжденно смѣти призывати, тебе Небеснаго Бг҃а Оц҃а, и глаголати.

Людїе.

Ѻч҃е нш҃ъ иже еси на:

Іерей Възглашаетъ.

Ꙗко твое естъ цр҃ство и сила и слава, Оц҃а и Сн҃а и ст҃аго Дх҃а, нн҃ѣ и пр҃но и въ вѣки вѣков.

Іерей.

Миръ всѣмъ.

Дїаконъ.

Глави ваша Гд҃ви преклон:

Іерей молитсѧ в тай.

Влⷣкѡ Гд҃и, Ѻч҃е щедротъ и Бж҃е всѧкаго оутѣшенїѧ, преклонѧ-

шихъ тебѣ своѧ главы: блг҃ви, ѻст҃и, съблюди, оукрѣпи, оутверди, ѿ всѧкаго дѣла лꙋкава ѿстави, всѧкомꙋже дѣлꙋ бл҃гомꙋ сочетай, и сподоби не осꙋжденно Причастытисѧ Пречⷭ҇тымъ твоимъ симъ и животворѧщимъ Тайнамъ, въ оставленїе грѣховъ, въ Дх҃а ст҃аго Общенїе.

Возглашаетъ.

Бл҃годатїю и щедротами, и чл҃колюбїемъ единороднаго твоего Сн҃а, с нимже блг҃венъ еси съ Престымъ и бл҃гимъ и животворѧщимъ твоимъ Дх҃омъ: нн҃ѣ и пр҃но и въ вѣки вѣковъ.

Оумивъже рꙋцѣ Іерей молитсѧ в тай

Вонми Гд҃и Іс҃ъ Хрⷭ҇те Бж҃е нш҃ъ, ѿ ст҃аго жилища твоего и ѿ Престола славы Царствїѧ твоего: и пріди въ еже ѻст҃ити насъ, горѣ Оц҃ꙋ съсѣдѧй, и здѣ намъ невидимо съпребываѧй: и сподоби державною ти рꙋкою, преподати намъ Пре-

чтое

чтое Тѣло твое, и честнꙋю Кровъ, и намы всѣмъ людемъ.

Дїаконъ Возглашаетъ.

Вонмѣмъ.

Іерей.

Ст҃аѧ ст҃ымъ.

Ликъ поетъ.

Единъ ст҃ъ, единъ Гд҃ь:

Іерей раздраблѧѧ ст҃ый Агнецъ глаголетъ.

Раздраблѧетъсѧ и раздѣлѧетсѧ Агнецъ Бж҃їй, Сн҃ъ Ѻч҃ъ, раздраблѧемый и нераздѣлѧемый, иже всегда ꙗдомый, и никогдаже снѣдаемый, но причащающаѧсѧ освѧщаѧ.

Влагаѧ Част҃ въ ст҃ꙋю Чашꙋ гл҃етъ.

Исполненїе вѣри с҃: Дх҃а.

Тажъ глаголетъ сїѧ мл҃твы.

Вѣрꙋю Гд҃и и исповѣдꙋю, ꙗко ты еси Хс҃ Сн҃ъ Бг҃а живаго, пришедый въ міръ грѣшны спсти, ѿ ныже первы есмъ азъ.

Вечери твоей тайной, днесь Сн҃е Бж҃їй, причастника мѧ пріими: небо врагомъ твоимъ Тайни повѣмъ. ни лобзанїѧ ти дамъ ꙗко Іꙋда, но ꙗко разбойникъ исповѣдаюсѧ тебѣ.

Помѧни мѧ Гд҃и, егда пріидеши въ цр҃твїи си.

Помѧни мѧ Влⷣко, егда пріидеши въ цр҃твїи си.

Помѧни мѧ ст҃ы егда пріидеши въ цр҃твїи си.

Да не въ сꙋдъ, или въ осꙋжденїе бꙋдетъ мнѣ Причастїе ст҃ыхъ твоихъ Тайнъ Гд҃и, но въ исцѣленїе дш҃и и тѣлꙋ.

Тажъ причащаетсѧ Тѣла Хв҃а гл҃ѧ.

Честнаго, и Престаго, и пречⷭ҇таго Тѣла Гд҃а и Бг҃а и Сп҃са нашего Іс҃ Хрⷭ҇та, Причащаюсѧ азъ недостойный рабъ Бж҃їй Іерей, или Іеромонахъ Імⷭ҇къ, въ оставленїе грѣховъ моихъ, и въ жизнь вѣчнꙋю, Аминь.

Причащаѧжесѧ Крове Хв҃и глаголетъ.

Честныѧ, и Престыѧ, и Пречⷭ҇тыѧ Крове Гд҃а Бг҃а и Сп҃са нашего Іс҃ Хрⷭ҇та, причащаюсѧ азъ недостойный рабъ Бж҃їй Іерей, или Іеромонахъ Імⷭ҇къ, въ оставленїе грѣховъ моихъ, и въ жизнь вѣчнꙋю Аминь.

Причастивжесѧ глаголетъ.

Се прикоснꙋсѧ оустнамъ моимъ, и ѿимет безъ законїѧ моѧ, и грѣхи моѧ потребитъ.

Тажъ Дїаконъ.

Съ страхомъ Бж҃їимъ и съ вѣрою приступѣте.

Іерейже возглашаетъ.

Сп҃си Бж҃е люди своѧ, и блг҃ви достоѧнїе твое.

Іерей же

Ієрéже покланáмся бтáй глетъ.

Вознесéмся нá нбса Бже, и по всéй земли слáва твоéй.

Тáжъ тúхо глаголéтъ.

Блгословéнъ Бгъ нáшъ, и абíе возглашáетъ.

Вседá нн҃ѣ и прно, и въ вѣ́ки вѣ́ковъ.

И потребля́етъ стóе Дáри по обычáю. Поемъ Дíаконъ глаголéтъ.

Прости пріéмше Бжéственыя, стыя, Пречúтыя, безсмéртныя, Пренебéсныя, и животворя́щія, страшныя Хвы Тáйны, достóйно блгодáрнымъ Гдá.

Застýпи, спси, помилýй, и сохрáни нáсъ Бже твои́мъ блгодáтїю.

Дне всегó съвéршенна, свтá мúрна и безгрéшна непросúмше, сами себé, и дрúгъ дрúга, и всé животъ нáшъ Хрту Бгу предадúм.

Мáтва по Причащéнїю бтáй.

Благодарúмъ тѝ Гди Бже ншъ, ѻ причащéнїи сты́хъ Пречúстыхъ, безсмéртныхъ, и нéбныхъ твои́хъ Тáй, ѩ́же далъ éси намъ въ блгодѣ́нїе, и ѻсщéнїе, и нсцѣлéнїе дшъ и тѣлесъ нáшихъ. Сáмъ блúко всéчестихъ, дадъ бúти нáмъ пріобщéнїе стáго Тѣлá и Крóве Хрта твоегó, въ вѣ́ру непостúдну, въ любóвь нелицемѣ́рну, въ исполнéнїе прéмудрости, въ нсцѣлéнїе дши и тѣлу, въ ѿгнáнїе всéкоя противности, въ снабдѣ́нїе заповѣ́дей твои́хъ, въ ѿвѣ́тъ блгопрїáтенъ, на стрáшномъ сúдѣ Хрта твоегó.

Возглáсъ.

Ꙗкѡ Ты éси ѻсщéнїе нáше, и тебѣ́ слáву воссылáемъ, ѻцу, и Сну, и стóму Дху, нн҃ѣ и прно:

Дíаконъ.

Съ мúромъ изúйдемъ, Гду помолúмся.

Мáтва Заамвóнная.

Блгóвѣй блгáцыя тѧ Гди, и ѻсщáй на тѧ ѹпова́ющыя: Спси людíй своя́, и блгослóви достоя́нїе твоé: Исполнéнїе Цркве твоéя съхрани: ѻсти любúшихъ:

ѯг

цихъ блголѣпїе Хрáма твоегó: Ты тúя вопрослáви Бжéственною сúлою твоéю, и неѻстáви насъ ѹповáющихъ на тѧ. Ми́ровы твоемý дарóвй, Цркáмъ твои́мъ, Ієреéмъ. Блговѣ́рному Королю нáшему Їмсу. Воúнствꙋ и всѣ́мъ людéмъ твои́мъ. Ꙗкѡ всéкое даянїе благóе, и всéкъ дáръ съвершéный свы́ше éстъ съ ходя́й ѿ тебé Ѻцá свѣ́товъ, и тебѣ́ слáвꙋ и благодарéнїе и поклонéнїе воссылáемъ, Ѻцꙋ и Сну, и стóмꙋ Дху, нн҃ѣ и прно и въ вѣ́ки вѣ́ковъ.

Входя́же къ Ѻлтарю глетъ бтáй.

Исправúмся, и совéршимъ éлико по сúлѣ нáшей Хрте Бже нáшъ, твоегó смотрéнїя Тáйна. Имáмы бо смéрти твоéя споминáнїе: видѣ́хомъ воскресéнїя твоегó óбразъ: насытúхомъ ся нейстощáемыя твоéя пищи, ѩ́же и въ бýдущемъ вѣ́цѣ всѣ́мъ намъ сподóбитися блговоли́, Благодáтїю безначáлнаго твоегó Ѻ́ца, и стáго, и блáгаго, и животворя́щаго твоегó Дха, нн҃ѣ и прно и въ вѣ́ки вѣ́ковъ:

Тáжъ блгвлáетъ людí глм: Блáго ✝ словéнїе Гдне нá васъ, того блгтїю и человѣколю́бїемъ всегдá, нн҃ѣ, и прно, и въ вѣ́ки вѣ́ковъ.

Дíаконъ.

Премýдрость.

Лúкъ.

Чтнѣ́йшую Херувúмъ, и славнѣ́йшую безмѣ́рно Серафúмъ, безꙋстлѣ́нїя Бга Слóво рождшую, сущую Бцу тѧ величáемъ.

Іерéй.

Слáва тебѣ́ Хрте Бже, ѹповáнїе нáше, слáва тебѣ́.

Лúкъ.

Слáва

Слава: Иннѣ: Гдⷭ҇и помилуй в҃. Гдⷭ҇и блгⷭ҇ви.
Іерей творитъ Ѿпустъ.
Аще єстъ Нлⷣа. начинаєтъ сице
Въскресїй изъ мертвыхъ.
Въ инъ день сице.
Хс҃ истинный Бгъ нш҃ъ,
Млтвами Пречⷭ҇тыѧ єгѡ
Матере, силою чⷭ҇тнаго
и животворѧщаго Креста:
и Иже въ стыхъ Оца
нашего Василїѧ Великаго, Архїепⷭ҇кпа Кесарїѧ
Каппадокїйскїѧ, и всѣхъ
стыхъ помилуетъ, и
спⷭ҇етъ насъ ꙗкѡ блгъ,
и человѣколюбецъ.
Ликъ, Многолѣтствуетъ
Королѧ. и Архїереѧ по обичаю.
Іерей же съблачитсѧ сщ҃енныхъ
одеждъ глаголѧ.
Ннѣ ѿпущаеши раба:
Трⷭ҇тое, по Оче нашъ.
Тропарь Гласъ а҃.
Въ всю землю изыде вѣщанїе твое, ꙗкѡ прїемши слово твое: имже
бгѡлѣпно научилъ єси,
єстество сущихъ оуѧсныи
єси, члвчⷭ҇кїѧ обычаѧ оукрасилъ єси. Црⷭ҇кое сщ҃енїе, Оче Преподобне Василїе, моли Хрⷭ҇та Бга,
спⷭ҇тысѧ дшамъ нашимъ.
Слава: Кондакъ Гласъ д҃.
Ꙗвисѧ степень недвижимъ Церкви, подаѧ всѣмъ
некрадомое богатство земнымъ, запечатлѣѧ твоими оученїи, Нбⷭ҇ѧвлене
Василїе Преподобне.
Иннѣ: Бгородиченъ.
Ꙗже ѿ Аггла слово прїемши въ оутробѣ своей,
и рождши въплощенна
слова єммануила. Того
Бгородице моли о дшахъ
нашихъ. Тажъ:
Гдⷭ҇и помилуй. в҃і.
Честнѣйшую Херувимъ:
и Ѿпустъ.

Оумывъ же руцѣ, Поклонсѧ и блгодаривъ Бга
О всѣхъ, и исходитъ.

Конецъ Бжⷭ҇твенныѧ Лѵргїи
стаго Василїѧ Великаго.

Уставъ Божественныѧ Службы, иже въ святыхъ Оча нашего Василїѧ Великаго,

Архїепⷭ҇кпа Кесарїѧ Каппадокїйскїѧ.

Проскомидїѧ, По всему обычаю бываетъ, ꙗкоже на Лѵргїи Златоустовѣ.

Подобаетъ же вѣдати, ꙗко Лѵргїѧ стаго Василїѧ десятищи поетъ сѧ чрезъ лѣто: въ пять Недель с҃ Великаго Поста, въ великїй Четверто҃, и в Великую Субботу неизмѣнно. Такожде и в Память стаго Василїѧ Великаго, и в навечерїѧ Рж҃тва Хва, и Бгоѧвленїѧ, купно съ Вечернею.

Обаче, аще случасѧ быти Навечерїѧ обоихъ Праздникъ, в Субботу, или в Неделю, поетъ сѧ в Навечерїе Лѵргїѧ Златоустова по обычаю въ свое времѧ порану. Въ самыйже день Праздника поетсѧ Лѵргїѧ стаго Василїѧ, по всему Послѣдованїю, ꙗкоже и на Лѵргїи Златоустовой.

Въ Навечерїѧхъ обоихъ Праздныкъ: Аще случасѧ в постныѧ дни: и въ Великїй Четвертокъ, и въ Великую Субботу совершаетъ сѧ Лѵргїѧ стаго Василїѧ купно съ Вечернею: сице.

Времени прїспѣвшу Лѵргисанїю, Іерей хотѧ облачитисѧ въ сщ҃еннїѧ одежды, по обычаю начинаетъ всѧ глаголѧ по предложенїю в Проскомидїи: оумывъ же руцѣ, и облекъ сѧ, аще восхощетъ, абїе творитъ Проскомисанїе даже до конца: Ащеже ны, то абїе исходитъ пред стую Трапезу самъ, или съ Дїаконом: и съворше Начало обычнѣ, Дїаконъ же испрошъ времѧ, и ста пред стыми Враты: возглашаетъ.

Блгⷭ҇ви Влⷣко. Іерейже Начинаетъ.
Блгⷭ҇венно црⷭ҇тво Оца, и Сна, и С:
Ликъ. Аминь. Тажъ.
Прїидѣте поклонѣ: г҃. Ѱалом, рг҃.
Блгⷭ҇ви дше моѧ Гдⷭ҇а Гдⷭ҇и Бже мо:

По совершенїи Ѱалма, бываетъ ѿ Дїакона Єктенїѧ Великаѧ.

Миромъ Гду помолимсѧ.

и прочаѧ. Іереуже тую жде Єктенїю глетъ втай, Посиже чтетъ Млтвы первого Втораго и третаго Антїфона.

Скончавшуже Дїакону Єктенїю, возглашаетъ Іерей.

Ꙗкѡ подобаетъ ти всѧка слава:

Пѣвцижe поютъ. Гдⷭ҇и возва ктебѣ: на Гласъ стїхиръ Праздника. Іерейже аще несотвори прежде Проскомидїи, то здѣ твори. Єгдаже пѣвци начнутъ слава: Иннѣ: Іерей чтетъ Млтву Въходную втай. Влⷣко Гдⷭ҇и Бже нш҃ъ поставы: и бываетъ Въходъ съ Єѵлїемъ. По скончанїи же стры: Дїаконъ возглашаетъ.

Премудрость прости. Ликже поетъ.

Свѣте тихїй стыѧ слави бе:

Тажъ Прокимен, и Чтенїѧ Праздникꙋ. По чтенїѧхъ же бываетъ Єктенїѧ малаѧ: Іерейже глетъ Млтву Трⷭ҇таго.

Бже стый, иже на стыхъ опо:

И абїе возглашаетъ.

Ꙗкѡ стъ єси Бже нашъ:

Пѣвцижe поютъ Трⷭ҇тое: и все прочее по чину бываетъ. По велицѣмже Въходѣ Єктенїѧ глетсѧ сице.

Исполнимъ Вечернѧѧ млтвы:

Вечера всего съвершенна ста:

И прочее бываетъ по обычаю Бжⷭ҇твенная Лѵргїѧ стаго Василїѧ.

По семуже оуставу бываетъ Послѣдованїе, и Лѵргїи Златоустовы, єгда случитсѧ Праздникъ Срѣтенїѧ Гдⷭ҇нѧ, въ стую Великую Четыридесѧтницу. Такожде и на Блговѣщенїе Бци, Кромѣ Субботы и Недели.

Ѡ ЗАКЛАНІИ СВ҃ТАГО АГНЦА

ЙМЖЕ ВЪ СВ҃ЩЕННОДѢЙСТВУЕ҃ТСА ЛИТУРГІА ПРЕЖДЕ СВ҃ЩЕННА.

Подобаетъ вѣдати, ꙗкѡ Литургіа Прежде-сщ҃енная точію въ Великую Четыредесѧтницу поется. Тѣмже ꙗще восхощетъ Іерей совершити ю въ среду, или въ Пѧто, или въ нѣкоиждо день по уставу: прежде в҃ Недѣлю приготовлѧетсѧ къ Литургіи: Проскомисаетъ обычно. И повелѣвает взѧти первый Агнецъ, и жрѣти и проколоти, кромѣ ребрѡ Агнца, по числу дней в҃ нихже Прежде-сщ҃енную славу совершати хощетъ, глѧ на коиждо ꙗкоже и на первомъ.

Въ воспоминаніе Гда Бга и Спса нашего Іс҃ Хр҃та.

Ꙗкѡ обча на заколеніе ведеся. Жретъ сѧ Агнец Божій, вземлѧ: И единѣ ѿ воинъ копіем ребра:

и Полагаетъ а҃ на стѣмъ Дискосѣ, по закланіижде всѣхъ Агнцовъ. и чинномъ ихъ на Дискосѣ положеній, (Чинноеже ихъ положеніе разумѣетсѧ быти, или единъ при дрѣгомъ, еликѡ можетъ Дискосъ вмѣстити, или единъ верхѹ дрѣгаго,) вливаетъ въ Стую Чашу вина еликѡ доволно къ служенію, и воды мало, глѧ обычиа, и покриваетъ а҃ Покровци и Иерѡ, и кадитъ глѧ молитвѹ Предложенїа. И тако начинае Литургію, совершаетъже ю обычно, и всѧ Агнца копно въ свое время словесы Гдными осщ҃аетъ: По осщ҃еніижде егда восхощетъ по обычаю знамената Стыа Агнцы глаголѧ.

и Сотвори ꙋбо Хлѣбъ сей чтное: ѣдиственно да глетъ, понеже единъ ЄХС҃: а не ꙗкоже нѣцыи множественно глаголютъ. Хлѣбы сіѧ.

Повелѣваже возгласитъ.

Конмъ, Стѧѧ Стѣмъ.

Раздрабляетъ единъ точію Стыи Агнец, и влагаетъ часть въ Стую Чашу, дрѣгіа же стыа Агнцы, ꙗже сѹ оуготованы к совершенію Литургіи Прежде сщ҃енной, влагаетъ въ Стый Кѵ҃, и Скинію на обычномъ мѣстѣ поставльше, и опасно съхранѧетъ, до дне вомъ же имѧтъ Прежде-сщ҃енную совершати.

Обычаже древній, Агнцы напасти Кровію Хр҃товою ѿ Стыа Чаши да остабисѧ: ибо Церковь стѧ Восточная твердо и несомнѣнно вѣрѹетъ подобіи хлѣба, быти все Тѣло живаго Хр҃та, съ Тѣломъ, Кровію, и Дшею, кѹпноже и Божество. Такоде и подобіи вина: неточію вѣрѹетъ быти Кро Хр҃ѹ, но и Тѣло съ Дшею, и Божествомъ, еже по наученію Богословскомѹ глетсѧ быти Сіе съ послѣдованіе: еже разумѣетсѧ съединеніе, и съвокѹпленіе. или Сію Тѣла съ Кровію, Дшею, и Божество, нераздѣльный и нерадѣленый. И и съпротивъ: Кровѣ съ Тѣло, Дшею и Божество такоде съединеніе и съвокѹпленіе, или Сію, нераздѣльный вѣкы и никакоже радѣленый. И еже подобно вѣдати Іереѡвѣ, ꙗко вся сіа Агнцы осщ҃енныа, единѣ точію жертвѹ составлѧютъ, ꙗкоже и единъ ЄХС҃: сего ради, егда на Проскомидіи изимаетъ а҃, или егда осщ҃аетъ на Литургіи да не дерзае единаго Агнца За единаго живаго или мертваго, или За единѹ вещь, и потребѹ приноситъ: Дрѣгаго же Агнца За инаго живаго, или мертваго, или За инѹю вещь потребѹ совершати. Но вся Агнца кѹпно, ꙗко единѹ жертвѹ, За единаго, и За единѹ потребѹ Сщ҃енно дѣйствовати подобаетъ.

Такоде и Литургіи Прежде-сщ҃енно, да не дерзае никто ѡ единѣмъ или живомъ или мертвѣ, въ жертвѹ совершенную приноситъ: Ибо на сѣ Литургіи не съвершаетсѧ трва, но точію сѹже преде совершенаѧ въ Причащеніи потребляетъ сѧ обрадованіе точію, и церемоніалніе



ПРѢЖДЕСВ҃ЩЕННАѦ

ЙЖЕ ВЪ СВ҃ТЫХЪ ѺЦ҃А НАШЕГО ГРИГОРІА ДВОЕСЛОВА ПАПЫ РИМСКАГО.

Повелѣгда скончаютсѧ Часы, пѣвцемъ поющимъ Блаженна, Помилѹй насъ Гди: Іерей и Діаконъ на мѣстѣ обычно ѹмывше рѹцѣ, абіе облачасѧ въ вси сщ҃ническѹю одеждѹ ѡбычнаѧ глюще. И сташе прѣ Стою Трапезою по обычаю начинаютъ. Царь небесный оутѣши: Слава въ вышнихъ Бгѹ: и Гда оустнѣ мои ѿверзеши: Тупикъ ꙋбо сщ҃енодѣйствію Іереѡвѹ съ Діаконскомъ, и Шестіи Анѳовомъ быватъ подобнѣ, ꙗкоже в҃ Литургіи Златоустовой. Діаконъ ꙋбо испрошъ врема, и ставъ на мѣстѣ своемъ Возглашаетъ.

Благослови Владыко.

Іерѣѹже Знаменаѧсѧ начинаетъ.

Блгословенно Цртво Ѻца, и Сна, и Стагѡ Дха, нн҃ѣ и прно, и въ вѣки вѣкѡвъ, Лис҃ъ. Амн. Придѣте поклонимъ Гви, и ѱалмѡ, рг҃. Блгсви дше: По скончаніижде ѱалма, Діаконъ глетъ Ектенію Великую.

Миромъ Гдв помолимсѧ,
Ѻ съвышнемъ мирѣ и спсніи дшъ нашихъ Гдв помолимсѧ.

Ѻ мирѣ всегѡ мира благостоніи Стыхъ Бжіихъ Церквей и съединеніи всѣхъ, Гдв помолимсѧ.

Ѻ стѣмъ Храмѣ семъ и иже съ вѣрою блгоговѣніемъ и Страхомъ Бжіимъ входѧщихъ въ нь, Гдв помолимсѧ.

Ѻ Преосщ҃енномъ Архіепіскпѣ нашемъ Іс҃ѣ. Честнѣмъ Пресвитерствѣ, еже ѡ Хр҃тѣ Діаконіи всемъ Причтѣ и людехъ, Гдв помолимсѧ.

Ѻ Блговѣрномъ Королѝ нашемъ Іс҃ѣ. ѡ всей Полатѣ, и воехъ его, Гдв помолимсѧ

Ѻ покорити и покорити подъ ноздѣ его, всякаго врага и супостата, Гдв помолимсѧ.

Ѻ стѣи обители сей, и ѡ всякомъ Градѣ, и странѣ, и иже вѣрою живѹщихъ въ нихъ Гдв:

Ѻ благораствореніи воздѹха, и ѡ оумноженіи плодовъ земныхъ:

Земныхъ, и временехъ мирныхъ, Гдⷭ помолимсѧ.

О плавающихъ, путешествующихъ, недугующихъ, труждающихсѧ плѣненныхъ, и спасенїи ихъ, Гдⷭ помолимсѧ.

О избавитисѧ намъ ѿ всѣкїѧ скорби, гнѣва, и нуждѣ Гдⷭ помолимсѧ.

Заступи, спси, помилуи, и сохрани насъ Бже твоимъ благ: Пртⷭую, чтⷭую, Преблгвенную, славную Влцу нашу Бцⷣу и присно Дⷣву Марїю, съ всѣми стыми поманувше, самы себе, и другъ друга, и весь животъ нашъ Хртⷭу Бгу предадимъ.

Возглас.

Яко подобаетъ ти всѧка слава честь и поклоненїе, Оцу и Сну, и стому Дху, нынѣ и присно, и въ вѣки вѣковъ.

Лик. Амнь.

И стїхослови тъ сѧ Кадїсма ѳї.

Къ Гду внегда скорбѣхъ: Первый Антїфонъ, сѝ єстъ первая слава.

Мтвы аго Антїфона, сѝ єстъ съгласїа, втай.

Иди щедрый, и милостивый, долготерпеливый, и многомлтивый. Внуши мтву нашу, и вонми гласъ моленїа нашего: сотвори съ нами знамение въ благо, и настави насъ на путь твой, еже шествовати въ истинѣ твоей: возвесели срца наша, въ еже боятисѧ имени твоего стаго. Зане великїй еси ты, и творѧй чудеса. Ты еси Бгъ единъ, и нѣсть подобенъ тебѣ въ Бсѣхъ Гди, силенъ въ млти, и благъ въ крѣпости, въ еже помагати, и оутѣшати, и спасати всѣ уповающїѧ въ Имя твое стое.

По скочанїи же славы первїя, бываетъ Ектенїа малаѧ.

Паки и паки миромъ Гду помолимсѧ.

Заступи, спси, помилуи и сохрани насъ Бже твоею благодатїю.

Пртⷭую, чтⷭую, преблгвенную, славную Влцу нашу Бцⷣу, и присно Дⷣву Марїю, съ всѣми стыми поманувше, самы себе, и другъ друга, и весь животъ нашъ Хртⷭу Бгу предадимъ.

Возглас.

Яко твоя держава, и твое есть Цртво, и сила и слава, Оца и Сна и стаго Духа, нынѣ и присно и въ вѣки вѣковъ.

И стїхо-

И стїхослови тъ сѧ второй Антїфонъ, сѝ єстъ втораѧ слава Кадїсмы.

Мтвы аго Антїфона втай.

Иди да не ярости твоею обличиши насъ, ни гнѣвомъ твоимъ покажеши насъ; но сотвори съ нами по милости твоей, Врачу и исцѣлителю душъ нашихъ: настави насъ къ приятаници хотѣнїа твоего: просвѣти очи срцъ нашихъ, къ поманїю твоем истины: и даруи намъ прочее настоящаго дне мирно и безгрѣшно, и всякое времѧ живота нашего, Мтвами Престы Бгородица, и всѣхъ стыхъ твоихъ.

И по скончанїи славы второй. Ектенїа малаѧ.

Паки и паки миро Гдⷭ: Заступи, спси, поми: Пртⷭую, чтⷭую, Преблгвен: Возглас.

Яко блгъ и человколюбецъ Бгъ еси, и тебѣ славу възсылаемъ, Оцу и Сну и стому Духу, нынѣ и присно,





тебѣ слáвѹ возсылáемъ, Отцꙋ, и
Сн҃ꙋ, и стомꙋ дх҃ꙋ, нн҃ѣ и прно
и въ вѣки вѣкóвъ.
Амн҃ь, Амн҃ь, и поетъ.

Гди воззвáхъ къ тебѣ:
на глáсъ стíхирамъ.
Егдáже пѣвцы начнꙋтъ:
Слáва: Нн҃ѣ.

Iерéй чтетъ Молитвꙋ Входнꙋю Тáйн.

Вéчер и ѹтрш и
полꙋдне, хвалúмъ
блгвúмъ, блгода-
рúмъ, и мо-
лúмтисѧ блúзъ вс҃ѣчeскихъ,
члколюбче Гди: испрáви
мл҃итвꙋ ншꙋ, ꙗко кадúло
прéтобою; и неꙋклони ср҃ца
нша къ словесá лꙋкáвствїа:
но ѹзрáви нас҃, ѿ вс҃ѣхъ
лобúщихъ дш҃а нáша.
ꙗко къ тебѣ Гди Гди ѹ
нáши, и на тѧ ѹповáхомъ, да непосрáмишисѧ
нас҃ Бже нáшъ.

Ꙗко подобáетъ Тꙋ вели-
кá слáва чсть, и поклонéнїе, Отцꙋ
и Сн҃ꙋ и стомꙋ дх҃ꙋ, нн҃ѣ и прно,
и въ вѣки вѣкóвъ.

И твóрятъ Вхóдъ малúй съ Кади-
ницею. Егдáже чтéсѧ Еѵ҃лiе, или в нéдѣ-
лю Прáздники сты́мъ, или въ стóй
Великой седмúци, тогдá вúваетъ
Вхóдъ съ Еѵ҃лiемъ.

Егдáже скончáетъ сѧ стíхира, Дiáконъ глетъ тúхо къ Iерею.

Блгослови, Влко, Стúй Вхо.

Iерéйже блгслáвля глаголетъ.

Блгóвенъ Вхóдъ ✠ сты́хъ
твоúхъ, вс҃егдá нн҃ѣ и
прно, и въ вѣки вѣкóвъ.

Тáжъ Дiáконъ возглашáетъ.

Премꙋдрость, прости.

Пѣвцыже поютъ.

Свѣте тúхiй, Стúй:

Вшéдшимже имá въ Óлтарь, возглашáетъ Дiáконъ.

Вонмúмъ.

Iерéй.

Мúръ вс҃ѣмъ.

Дiáконъ.

Премꙋдрость, вонмúмъ.

Чтецъ Прокúменъ.

Дiáконъ.

Премꙋдрость.

Чтецъ.

Ѿ Бы́ла чтéнїе.

Дiáконъ.

Вонмúмъ.

Егдá Совершúсѧ пéрвое Чтéнїе, абїе
чтецъ глетъ вторúй Прокúменъ.
По прокúменѣже възглашáетъ Дiáконъ.

Премꙋдрость, Прости.

Iерéйже взéмъ приꙋготованꙋю смъ
на сíе свѣщꙋ, три раздѣлéнїа имꙋщꙋю, обемá рꙋкáма кꙋпнш съ Кади-
ницею, начертавáя Крéстъ прéстóю
Трáпезою. Зрѧ къ Востóкомъ
Возглашáетъ глагóла.

Свѣтъ Хрїстóвъ.

и обрáщъ сѧ на Зáпад, Такожде
начертавáя Крстъ, глаголúтъ.

Просвѣщáетъ всѣхъ.

Чтецъ.

Ѿ прúтчїй чтéнїе

Дiáконъ.

Вонмúмъ.

И затворáютъ сѧ стыя Двери. Прочтéннойже Прúтчи, Iерéй с
комъ въ Óлтарꙋ, (по нúихъ же
Пѣвецъ посредѣ Цр҃кве стоя,) поетъ.

Дасѧ испрáвитъ мл҃итва
моя, ꙗко кадúло пре
тобою: воздѣвáнїе рꙋкъ
моéю жéртва вечéрняя.

Тáжъ пéрвый Лúкъ тожде.

Дасѧ испрáвитъ моли:
Пáки Iерéй стíхъ а.

Гди воззвáхъ къ тебѣ ꙋслы́ши мя:
Вонми глáсꙋ мл҃итвы моея, егдá
взовúю къ тебѣ.

Лúкъ Втóрый.

Дасѧ испрáвитъ мл҃итва моя:
Iерéй, стíхъ б.

Положи Гди хранéнїе ꙋстꙋ моéмꙋ: и двéръ ограждéнїя ѿ ꙋстнáхъ моúхъ.

Пáки Лúкъ Пéрвый.

Дасѧ испрáвитъ молúтва моя:
Iерéй, стíхъ г.

Неꙋклони ср҃ца моегó въ словесá лꙋкáвствїа: Непщевáти бúны ѻ грѣсѣхъ.

Лúкъ втóрый пáки.

Дасѧ испрáвитъ молúтва моя:

Тáжъ Iерéй послѣднее поетъ высочáйшимъ глáсомъ.

Дасѧ испрáвитъ молúтва моя, ꙗко кадúло предъ тобою.

Лúкаже востáвша кончáтъ.

Предосѣмéнна.

Воздѣвáнїе рꙋкъ моéю жéртва вечéрняя.

Зри: Áще éстъ Великúй Понедéлокъ, и Втóрокъ, и Срéда поéмъ.

Дасѧ испрáвитъ молúтва моя:
Iерéй глетъ Мл҃итвꙋ пре Еѵ҃лiемъ.

Сíяй въ ср҃цахъ нáшихъ:
Пишется ѿ Лꙋргíи Златоꙋстаго, Лúц҃ѣ.
Дiáконъ испрóситъ блгословéнїя стóе
Еѵ҃лiе по обычáю, Iерéю изрúшꙋ Мл҃итвꙋ:

Бже, мл҃твáми стáго:
Възéмлетъ стóе Еѵ҃лiе, и исхóдитъ
на обычное мéсто, и чтетъ ѥ обычно.

Зри ѻ Прáдницѣ.

Обрѣтéнїа Чтúыя Глáви, или стíхи
мто Мч҃еника. Áще слꙋчúтъ сѧ въ
стꙋю Четиридесáтницꙋ, по скончáнїи пѣнїа.

Дасѧ испрáвитъ молúтва моя:
абїе поетъ сѧ Прокúме, Áллилꙋ́їа, и Еѵ҃лiе, и прочая по обычáю.
По скончáнїи пѣнїа, Дiáконъ стáвъ
на обычномъ мéстѣ глетъ.

Рцемъ вси: Ѿ всея дꙋ-
шú и ѿ всегó помышлéнїя нáшего
рцемъ.

Гди Вседержúтелю Бже
Отцъ нáшихъ, молúмтисѧ ꙋслы́ши и помúлꙋй.

Помúлꙋй нас҃ Бже по ве-
лúцей мл҃ти твоéй, молúмтисѧ
ꙋслы́ши и помúлꙋй.

Ещé молúмсѧ ѻ стѣй-
шемъ Вселéнскомъ Архíереи Iмсѣ,
Пáпѣ Рúмскомъ. И ѻ блгочести-
вомъ и Бгохрáнимомъ Королú нáшемъ Iмсѣ, ѻ держáвѣ, побѣдѣ,
прéбыванїи, мúрѣ здрáвїи, и спсéнїи, и ѿставлéнїи грѣхóвъ его,
Ѩ ѻ сѣ Гдꙋ Бгꙋ нáшемꙋ наúпаче
поспѣшúти и пособúти смꙋ въ
всѣмъ.

всѣмъ, и покорити по ногѣ его великаго врага и супостата.

Молитва прилежнаго моленія в тай.

Господи Боже нашъ, прилежно сію молитву пріими отъ своихъ рабъ, и помилуй насъ по множеству милости твоея, и щедроты твоя низпосли на ны, и на всѣ люди твоя ожидающія отъ тебе богатыя милости.

Еще молимся о Преосвященномъ Архіепископѣ нашемъ Іоаннѣ. и о Вечестномъ Отци нашемъ Настоятели Іоаннѣ. и о Отцехъ нашихъ Духовныхъ, и всей еже о Христѣ Братіи нашей.

Еще молимся, о Предстоящихъ людехъ, и чающихъ отъ тебе великія и богатыя милости: За творящихъ намъ милостыню, и за всѣ православныя Христіаны.

Іерей Возглашаетъ.

Яко милостивъ и человѣколюбецъ Богъ еси, и тебѣ славу возсылаемъ, Отцу, и Сну, и Стому Духу, нынѣ и присно, и въ вѣки вѣковъ.

И разбиваетъ Іерей Илитонъ, Діаконъ же глаголетъ.

Помолитеся оглашеннїи Господеви.

Вѣрнїи о оглашенныхъ помолимся да Господь помилуетъ и.

Огласитъ ихъ словомъ истины.

Откроетъ имъ Евангеліе правды.

Съединитъ ихъ Стѣи своей Соборнѣ и Апостолстѣй Церкви.

Спаси, помилуй, заступи, и сохрани и Божіею благодатію.

Оглашеннїи главы ваша Господеви приклоните.

Іерей молитва тай о оглашенныхъ.

Боже Боже нашъ, Зиждителю, и Содѣтелю вечныхъ, всѣмъ хотяй спастися и въ разумъ истинный прїити, призри на рабы твоя оглашенныя, и изкрави ихъ бетхїя прелести, и кожни противнаго: и призови и въ жизнь вѣчную, просвѣщая ихъ душа и тѣлеса, и причитая ихъ словесному твоему стаду: на немъже имя твое стое нарицается.

Возглашаетъ.

Да и тіи с нами славятъ, Пречестное и великолѣпое Имя твое, Отца и Сна и Стаго Духа, нынѣ и присно и въ вѣки вѣковъ.

Знай Іерею, яко послѣдующая Діаконска и Молитва, прилагаются точію въ среди средопостія Недѣли, до среды Великія,

Елици оглашеніи изыдѣте, оглашеніи изыдѣте: елици къ Просвѣщенію пріидете.

Помолитеся иже къ Просвѣщенію Господеви.

Вѣрнїи о иже къ Стому Просвѣщенію благоготовящихъ ся Братіи, и Спасеніи ихъ, Господу помолимся.

Яко да Господь Богъ нашъ утвердитъ ихъ, и укрѣпитъ.

Просвѣтитъ ихъ свѣтомъ разума.

Сподобитъ ихъ времена благополучна банѣ паки бытія, оставленія грѣхъ, и одежды нетлѣнія.

Породи ихъ водою и Духомъ.

Даруетъ имъ съвершеніе вѣры.

Съпричтетъ ихъ Стому своему и избранному стаду.

Спаси, помилуй, заступи, и сохрани насъ Боже твоею благостію.

Иже къ Просвѣщенію главы ваша Господеви приклоните.

Іерей молитва тайно за готовящихся къ Стому Просвѣщенію.

Призри Владыко лице твое на благоготовящаяся къ Стому Просвѣщенію, и желающія грѣховную скверну

отрасти, отжени ихъ помышленіе: изведи ихъ въ вѣру: оутверди въ надеждѣ, съверши въ любви, оудобы честны Христа твоего поискажи: дабшаго себе изкупь за душа наша.

Возглашаетъ.

Яко ты еси просвѣщеніе наше, и тебѣ славу возсылаемъ, Отцу и Сну и Стому Духу, нынѣ и присно и въ вѣки вѣковъ. Діаконъ.

Елици къ Просвѣщенію изыдете, иже къ Просвѣщенію изыдете. Елици оглашеніи изыдете, да никто отъ оглашенныхъ, елици вѣрніи паки и паки, миромъ Господу помолимся.

И абіе Молитва а. вѣрныхъ.

Боже великій и хвалный: Аще пре средопостіемъ Іерею Литургіасаши, оставивъ преположенная Діаконска, и Молитву иже къ Стому просвѣщенію, абіе по возгласѣ.

Да и тіи с нами славятъ: Начни сице.

Елици оглашеннїи изыдете, оглашеніи изыдете, елици оглашеніи изыдете, да никто отъ оглашенныхъ, елици вѣрніи, паки и паки, миромъ Господу помолимся.

Молитва вѣрныхъ а. тай.

Боже великій и хвалный, животворащею Христа твоего

смрти҃ю, на нетлѣ́нїе на́съ
ѡ҃тлъ҆ преста́вый. Тѝ
всѣ́ на́ша ѹ҃вѣ́ства, стра-
стнаго ѹ҃мерщвле́нїѧ сво-
бо́ди, бла́го сѝмъ бли́зъ
ѧ҃вѣ́тный по́милъ прі-
ста́ви: и҃ о҃ко ѹ҃бо, непри-
ча́стно да бу́детъ бе́сомъ
лука́вомъ зрѣ́нїю: слы́шѧще
слове́сѣ ѹ҃ разны́мъ нехо-
де́нъ: и҃сихъ же да о҃чи-
ститѣ́мъ ѡ҃тъ҆ неподо́бныхъ.
О҃чи́сти на́ша ѹ҃стны҃ѣ хва-
ле́нїихъ тѣ҃ Гди: рѣ́кшихъ
на́ша сѣ́тори зли́хъ ѹ҃бѣ-
ди́тисѧ дѣ́ланы҃ дѣ-
ла́тиже е҃ди́наѧ, и҃ѧже те-
бѣ́ бла́говѡ́дна, всѣ́ на́-
ша ѹ҃ды и҃ мы́сли, твое́ю
ѹ҃тверждаѧ бла́гтїю.
Засту́пи, спе́и, помилу́и,
и сохрани́ на́съ Бже твое́ю бла́гтїю.

Премѹ́дрость.
Чтец возглаша́етъ.

Я҃ко подоба́етъ тѝ е҃ди-
ному сла́ва, честь, и҃ поклоне́нїе,
О҃цу и҃ Сн҃ꙋ и҃ Ст҃о҃мꙋ дх҃ꙋ, нн҃ѣ
и҃ при́сно и҃ въ вѣ́ки вѣ́ко́въ.

Дїа́конъ.

Па́ки и҃ па́ки, ми́ромъ
Гдв҃ помоли́мсѧ.

Мл҃тва вторая вѣ́рныхъ.

Вели́ко сты́й Пре-
бла́гїй, моли́мъ
тѧ҃ въ ми́лости
Богола́го, ми́ло-
стивꙋ бы́ти на́мъ грѣ-
ши́нымъ, и҃ досто́йныхъ на́съ
сътвори́ти, по́лти е҃ди-
норо́наго Сн҃а твоего́, и҃ Бга
на́шего Царѧ сла́вы, се́бе
Пречтое е҃гѡ Тѣ́ло, и҃ чтна
Кро́вь, въ настоѧ́щїй часъ
вхо́дѧщаѧ, на Та́йнѣй сей
преложи́тисѧ хо́щетъ тра-
пе́зѣ, ѡ҃ мно́жествѣ вои҃
нены҃хъ, невиди́мо дѣ́ю-
щима: и҃ѧже Причаще́нїѧ
нео҃сꙋжде́нно на́мъ дарꙋ́й:
да тѣ́ми по́милова о҃ко ѡ҃-
зарѧ́ющее, сыно́ве свѣ́та
и҃ дне́ вꙋ́демъ.
Засту́пи, спе́и, помилу́и,
и сохрани́ на́съ Бже твое́ю бла́гтїю.

Премѹ́дрость.
Чтец возглаша́етъ.

По да́рꙋ Ха твоего́, съ ни́мъ
же бла́гвенъ е҃сѝ, съ Престы́мъ бла-
гы́мъ и҃ живоворя́щимъ тѝ дхо́мъ,
нн҃ѣ и҃ при́но, и҃ въ вѣ́ки вѣ́ко́въ,
Пѣ́вцыже рѣ́кше, А҃минь. поютъ сі҃е.
Нн҃ѣ си́лы нево́ныя съ на́ми неви-
ди́мо слꙋ́жатъ: се́ко вхо́дитъ
ца

Ца́рь сла́вы: се́ жертва Та́йнаѧ
совершена, дорꙋно́сится. Вѣ́рою
и҃ любо́вїю причтѹ́пимъ, да При-
ча́стницы жи́зны вѣ́чныѧ бꙋ́демъ.
Аллилꙋ́їа, Аллилꙋ́їа, Аллилꙋ́їа.
Семꙋ́жде пѣ́ваемꙋ, Дїа́конъ по о҃бы́чаи
кади́тъ ст҃о҃мꙋ Трапе́зꙋ, и҃ глаша́ бы҃ кѹпѣ
глаголе́тъ въ та́й.

Нн҃ѣ си́лы нево́ныя съ на́ми невиди́мо:
Та́ѧжъ твора́тъ Вели́кїй Вы́ходъ,
О҃ ни́мже Зрй оу҃ка въ концѣ Лтꙋ́р-
гїи се́я, Ли́ст҃ъ п҃.
Посе́ бывъ ѡ҃тъ҆ Дїа́кона Ек҃т҃е: по Пренсе́:

Испо́лнимъ вече́рнюю мо-
ли́твы на́ша Гдв҃и.

О҃ преложе́нныхъ и҃ Предо-
сщенныхъ чтны҃хъ да́рѣхъ, Гдꙋ
помоли́мсѧ.

Я҃ко да чл҃колю́бецъ Бг҃ъ
на́шъ прі́емлетъ въ вы́шній пре-
вы́сный мы́слены҃й свои҃ жертво́ники,
въ во́ню бла́говоха́нїѧ дх҃о́внаго,
ко́ниспосли́тъ на́мъ Бж҃тве́нꙋю
бла́года́ть, и҃ да́ръ Ст҃а Дха помо́лимъ:
О҃ и҃зба́витисѧ на́мъ ѡ҃
всѣ́кїѧ и҃скорбы, гнѣ́ва и҃ нꙋ́жды,
Гдꙋ помоли́мсѧ.

Мл҃тва по посла́вленїи Ст҃а Та́йнъ въ та́й.

Прензречены҃хъ и҃ неви-
ди́мы҃хъ Та́йнъ Бже,
ѹ҃ негоже съкро́вища
премꙋ́дрости и҃ ра́зꙋма ѹ҃-
та́енна: слꙋже́нїе слꙋжбы
сея ѡ҃кро́вены҃й на́мъ, и҃ по-
ложи́вый на́съ грѣ́шны҃хъ,
мно́гагѡ ра́ды чл҃колю-
бїи҃ твоего́, въ е҃же при́носи ти
тебѣ́ да́ры же и҃ же́ртвы о҃
ны҃хъ грѣ́сѣхъ, и҃ о҃ лю-
де́ихъ невѣ́ждествы҃хъ.
Са́мъ невиди́мый Ца́рь,
твори́ вели́каѧ и҃ неиспы-
това́ннаѧ, сла́вная же и҃
ды́вная, и҃ма́же нѣ́сть чи-
сла. Призри́ на ны҃ недо-
стоны҃ѧ рабы҃ твоѧ, сто́мꙋ
твое́мꙋ семꙋ жертво́нику,
и҃ма́ко Херꙋви́мскомꙋ твое́мꙋ
предесто́лїю, Престо́лꙋ,
на не́мже е҃диноро́ны҃ Сн҃ъ
твои҃, и҃ Бг҃ъ на́шъ, пре-
лежа́щихъ ра́ди стра́шны҃
Та́инствъ препочива́етъ,
и҃ всѣ́кїѧ на́съ, и҃ вѣ́рны҃хъ
люді́й твои҃хъ свободи́въ
нечистоты́, о҃чи́сти всѣ́хъ
на́съ дша́ и҃ тѣ́лесa, о҃щи-
нѣ́мъ нешемлѣ́мымъ, да
въ чи́стой совѣ́сти непора-
мле́нными҃ лице́мъ, про-
свѣще́ны҃мъ сро́цемъ Бже-
ственны҃хъ си́хъ причаща́ю-
щеся сщены҃й, и҃ ѡ҃ ны҃хъ
о҃живоворя́ющихъ, съедини́ся
само́мꙋ Хр҃тꙋ, и҃стиномꙋ

Бг҃ъ
Ік

Гу̀ нашемоу̀, рекшемоу̀: Ѣ́ждь мою̀ Плоть и пїе́ми мою̀ Кровь, въ мнѣ̀ пребива́етъ и̂́съ и̂́съ въ нем: ꙗ̀коже да̀ вѣ́шоуча внѝ, и похо́жше словѐ моемоу̀ Гдѝ, воздемъ хра́мъ всѣ̀стаго Бо́га его и покланаемаго Дха̀, и̂зба́лшеся всѣ́каго дїа́волскаго набѣ́та, въ дѣ́лѣ или въ сло́вѣ, или въ помышле́нїи дѣ́йствоуемаго, и̂ полоучѝ обѣщанна̀ нам̀ бла́га съ всѣ́ми сты́ми твои́ми, ѡ̀ вѣ́ка тебѣ̀ благоугоди́вшыми.

Заступѝ, спсѝ, помилоуѝ, и̂ сохранѝ насъ Бжѐ тво́рю благода́ть: Вечера̀ всего̀ съвершенна ста̀, мирна̀, и̂ безгрѣ́шна, оу Гда̀: А́ггла ми́рна, вѣ́рна наста́вника, хранителя дша̀мъ: Мл̀ти и̂ ѡставле́нїа грѣхо́въ и̂ прегрѣше́нїемъ на̀шимъ: До́брихъ и̂ полезны́хъ дша̀мъ нашимъ, и̂ съмире́нїа. Про́чее вре́мя живота̀ на́шего, въ ми́рѣ и̂ покаа́нїи скончати, оу Гда̀ просимъ.

Хрїсти́анскїа конча́ины живота̀ на́шему̀ безстра́стни, непосты́нни, ми́рни, и̂ до́браго ѿвѣ́та, и̂же на страшно́мъ сѫ́дищи Хрт̀ѣ: Съедине́нїе всѣ́ми, и̂ прича́стїе ста́го Дха̀ непостыдше: сами себѣ̀, и дрꙋ̀ дрꙋ́га, и̂ весь живо́т на: Герей Возглашаетъ.

И̂ сподобѝ насъ кы́ко, съ дерзновенїе́мъ не ѡсꙋжде́нно смѣ́сти призыва́ти тебѣ̀ Нб̀наго Бга Ѻ́ца и̂ глагола́ти.

Людїе.

Ѻ́че нш̀ъ и̂же ѐси на̀:

Герей Возглаша́етъ.

Ꙗ̀ко твоѐ ѐстъ црⷭ́тво и̂ сила̀ и̂ сла́ва, Ѻ́ца и Сна̀ и̂ ста́го Дха̀, нн̀ѣ и̂ прно̀ и̂ въ вѣ́ки вѣ́ко̀въ.

Герей.

Ми́ръ всѣ́мъ.

Дїа́конъ.

Гла́ви ва́ша Гдв̀и прекло́нѝ:

Герей преклонь гла́ву мо́литъ са въ та́й.

Бжѐ, ѐдинѐ бла́гиже и̂ мл̀рдыѣ̀, въ высо́кихъ жи́вый и̂ на̀ смиренны̀я призыра́а̀, призрѝ мл̀рдны̀мъ ѻ́комъ на̀ всѐ лю́ди твоа̀, и̂ съхранѝ а̀, и сподобѝ всѣ́хъ, насъ неосꙋ́жденно прича́щатися живоворя́щимъ твои́мъ е́ѝмъ та́инамъ: тебѣ̀ бо̀ своѝ преклони́хомъ гла́вы, чаа̀ще ѡ̀ тебѣ̀ бога́тыа ми́лости.

Восклоня́ѥсѧ Возглаша́етъ.

Бгода́тїю и̂ щедрота́ми и̂ человѣколю́бїемъ ѐдиноро́наго твоего̀ Сна̀, ѐи̂же бгосло́венъ ѐсѝ, съ Пре́сты́мъ и̂ бла́гимъ и̂ животворя́щимъ твои́мъ Дхомъ: нн̀ѣ и̂ прно̀ и̂ въ вѣ́ки вѣ́ко̀въ. Герей здѐ оумыва́етъ пе́рсты первѣ́шыма о́бою рꙋ́кꙋ, вса̀ворѧ̀ по оука́зꙋ въ Литꙋ́ргїи Златоꙋстовой положе́нномъ. Тѣ́мъ мо́литъ са та́й.

Бо́нми Гдѝ Ісъ Хрт̀е Бжѐ нш̀ъ, ѡ̀ ста́го жили́ща твоего̀ и̂ ѡ̀ Пре́стола сла́вы Ца́рствїа твоего̀: и̂ пріѝдѝ въ ѐже ѻ́стинѝ нас̀, и̂же горѣ̀ Ѻ́цꙋ съѣ́дай, и здѐ намъ невидимо съпребыва́й: и сподобѝ держа́вною тво̀ю рꙋ́кою, преподатѝ нам̀ Пре́чтое Тѣ́ло твоѐ, и̂ чтно̀ю Кро́вь, и̂ на́ми вс̀ѣ̀ людѐ. Помо́лтвѣже бие́тъ са въ пе́рси г. гла̀. Бжѐ мл̀тивъ бꙋдѝ мнѣ̀ гр̀ѣ̀: и по обы́чаю тво́рите сто̀ Воноше́нїе: Дїа́конъ Возглаша́етъ.

Вонмѣ́мъ.

Герейже.

Пре́жде сщенна̀ ста̀ сты́мъ.

Лїкъ.

Ѐдинъ стъ, ѐдинъ Гдь: и̂ Причастникъ сей поётъ са.

Вскꙋси́те и̂ вы́дите ꙗ̀ко бгъ Гдь: Герей раздробля́етъ С: Агнецъ гла̀.

Раздробля́етъ са и̂ раздѣля́етъ са Агнецъ Бжїй Сн̀ъ Ѻ́чъ, раздробля́емїй и̂ нераздѣля́емый, и̂же всегда̀ ꙗ́дом̀ы, и̂ никогда̀же скончава́емїй, но причаща́ющїяся ѡ̀свѧща́ѧ. Влага́етъ Часть ѐдину̀ въ Чашꙋ гла̀.

Испо́лненїе Вѣ́ры С: Дха̀.

Покры́въ Чашꙋ Воздꙋхомъ, и̂ поклони́ся ни́зко, гл̀етъ ѡбы́чнѣ.

Вѣ́рꙋю Гдѝ, и̂ и̂сповѣ́дꙋю: и̂ прочала̀ всѐ поря́дꙋ, ꙗ̀коже въ Литꙋ́ргїи Златоꙋстаго, и̂ли ста́го Василїа.

Причаща́етъ са Тѣ́ла Хва гла̀.

Честнаго, и̂ Пре́ста́го, и̂ Пречтаго Тѣ́ла Гда Бга и̂ Спса нашего Ісъ Хрта, причаща́ю са а̀ недостоо́йный раꙋ̀ Бжїй Герей Имсъ: и̂ли Іеромона́хъ въ ѡставле́нїе грѣхо́въ мои́хъ, и̂ въ жи́знь вѣ́чнꙋю.

И̂ а̀бїе ѡправля́етъ С: Дискосъ, ѡмета́ла въ ста́ꙋю Чашꙋ всѧ̀ дробне́йша̀ прилѣ́пшаяся Частицы, и̂ Чашицею ѐда̀ прича́щаяся, ничто́же гл̀етъ: ибо та́мо пре́стое ѐсть Вино̀, а̀ нѐ Влады́ка Хсъ. И̂ то́чїю церемоніа́льнаго ра́ди ѡбхо́да оу̂потребля́ема бы́ваѣ, вмѣсто пло. скани́ца оу̂, непреворя́ѧбося Вино̀ въ Кро́вь Хву Частїю Тѣ́ла Хва вложе́ною въ С: Чашꙋ, по̀ раздробле́нїи ста́го Агнца.

Прежде сщенна́го.

Поёмъ Герей покры́въ Чашꙋ и̂ поклони́ся ни́ко, а̀бїе пріе́млетъ и̂ ѡбраща́ся къ людемъ, Дїа́конъ Возглаша́етъ.

Приступи́те.

Лїкъже поётъ.

Бгословѧ Гда на всѧ́ко вре́мя а̀л: Герей ѡбраща́ся къ С: Трапезѣ, поставля́ѧ

твою Чашу на Иліонѣ: ничесоже глѧ. По скончанїи же пѣнїа, поклонсѧ нико, возмемъ паки С: Чашу глѧ тихо.

Блгвенъ Бгъ, просвѣщаѧй и освѧщаѧй насъ.

Обращесѧ къ людемъ по обычаю благословѧ, глаголѧ возгласно.

Всегда нынѣ и прно, и въ вѣки вѣковъ.

Лик. Амінь.

Благодаримъ тѧ Христе Боже нашъ, ꙗко сподобилъ есѝ насъ, причастникы быти, пречистому твоему Тѣлу, и чтнѣй твое Крови, ихлїанїи за весь мїръ, въ оставленїе грѣховъ, смотренїа твоегѡ Таинства, Аллилуїа.

Іерейже по обычаю съ благоговѣнїе потреблѧетъ часть Тѣла Хва: кропно съ вїномъ ѿ Чаши, и пестїи омываетъ, и всѧ обыно съпратаетъ: глѧ въ себѣ тихо.

Благодаримъ тѧ Хе Боже: Діаконъ же Ставъ на мѣстѣ своемъ возгласно глаголетъ.

Прости пріемше Божтвеныя, Пречтыя, безмертныя, Пренебесныя, и животворащїа страніа Хвы Таны, достоно благи Гда. Заступи, спси, помилуи, и съхрани насъ Боже твоею благтїю. Вечера всего съвершена, ста, мирна, и безгрѣшна непрочыше сами себе, и другъ друга, и весь живот нш Христу Богу предадим.

Молитва по Причащенїи втай.

Благримъ тѧ спсе всѣхъ Бога, о всѣхъ паче далъ еси намъ блгихъ, и о пріатїи стаго Тѣла и Крове Христа твоего: и молимъ ти-ся ви ꙗко человколюбче, съхрани насъ по кровомъ крилу твоею: и дадъ на до послѣднаго нашего издыханїа, достоно прычащаемся сщенній твои, въ просвѣщенїе души и тѣла, въ Царствїа Небнаго наслѣдїе.

Іерей же возглашаетъ.

Ꙗко ты еси оставленїе наше, и тебѣ славу возсылаемъ, Ѻцу и Сну и стому Духу, нынѣ и прно:

Діаконъ.

Съ миромъ изыйдемъ. Гду помолимся.

Молитва Заамвонная.

Ꙗко Вседержителю, ниже вею Тва мудростїю содѣлавый: неизреченый твои промышленїемъ, и многою благтїю, въведы насъ въ всечстныя дни сїа, къ очищенїю душамъ и тѣломъ, къ водержанїю страстемъ, къ надежди въскресенїа, четырїдесѧми денми на Сінѣ явленыя, Моусеѡви, начертавъ писмена, оугоникъ Твоемъ Моусеѡви, Подавъ и на Блѣе, подвигомъ добри подвизатисѧ: теченїе поста совершити: вѣру неразлучну соблюсти: главы невидимыми зміевъ сокрушити: повѣдителе же грѣха явитисѧ, и неосужденно дойти и поклонитисѧ стому въскресенїю. Ꙗко благвисѧ и прослависѧ пречтное и великолѣпое Имя твое, Ѻца, и Сна, и С: Духа, нынѣ и Амі. Кюди Има Гдне Гі и Сѣ: лг Благословлю Гда на всако время: Іерейже входѧ въ Олтарь, глетъ втай.

Боже нашъ, въведы насъ въ всечстныя дни сїа, и обещныки насъ сохрани твои страшныи твои Танамъ. Съвокупи насъ словесному твоему стаду, и наслѣныки покажи цастїа твоего, нынѣ и прно, и въ вѣки вѣковъ.

Оумыкъ же рцѣ, поклонсѧ, и благодарнѣ Бга ѻ всѣхъ, и выходитъ.

Тамъ благвлѧетъ Людї глѧ.

Блго ✠ словенїе Гдне на насъ, того благтїю и человколюбїемъ, всегда нынѣ и прно, и въ вѣки вѣковъ.

Діаконъ.

Премдрость. Аїнъ.

Честнѣйшую Херувім, и славнѣ: Іерей.

Сла: Тебѣ Христе Боже оупованїе нашо: Лик.

Сла: Йинѣ: Гди помилуи. Гди благви. Іерей творитъ Ѻпустъ.

Христе истинны Бгъ нашъ, молитвами Пречтыа ег̃ѡ-Матере. Силою чтнаго и животворащаго Крта. Йже въ стыхъ Ѻца нашего Григорїа Двоеслова Папы Римскаго, и всѣхъ стыхъ.

Лик многолѣтствуетъ Короля и Архіерея по обычаю.

Іерейже съблачисѧ сщенныя одежды глѧ. Нынѣ ѿпущаеши раба своего Влко: Трто: по Ѻчо нашъ: Тропарь.

Православлавїи Настабныче, благочестїи Оучителю и чистотѣ, Вселенскїи Свѣтильниче, Архіерешмъ Богодухновенное судовремїе Григорїе премудре, оучинѣмъ твоимъ вся просвѣтивъ сѣмъ цѣнице Духовна, моли Христа Бга спсти душамъ нашимъ.

Слава: Нынѣ Богор:

Радуйся двери Чара славы, йже внешный единъ пройде, и пребывати запечатѣнну благоволи, въ спсенїе душамъ нашимъ.

Тамъ. Гди помилуи. 6т. Слава: Нынѣ: Честнѣйшую херувим и Ѻпустъ.

Сказ объ исходѣ великомъ, на Литургіи Предесщенной, и о Положеніи стаго Агнца Преждесщеннаго на Дискосѣ.

Древнїй е уставъ на Преждесщенной Литургіи сщенна сосуды на Жертовникѣ, такоже на Проскомидіи располагати. и на Дискосѣ С: Агнецъ Предесщенный в Началѣ Литургіи полагати: и его копно съ Чашею неимущею в себѣ Крове Христовы осщенныя, на Великомъ Входѣ яки и на Литургіи Злословестово, или Василіево, еще непосщенныя Дари преносити. Но сій обрадъ нѣкіи простыи люде и невѣжа в вѣдѣ Преложеніе: иже мнѣ быти Кро в Чашѣ Хва осщенною: и сего ради досподожною чѣ и поклоненіе водаю Чашѣ, такоже и Таинѣ Тѣла Хва Предесщенней на Стомъ Дискосѣ лежащей.

Тожде устави и обра частократне Іереви сщеннодѣйствующему на Стей Трапезѣ въ благоговѣніи растерзаніе водити: пачеже смущеніе, печа, и великою болѣзнь наводит, яко да неприключися Стой Таинѣ Тѣла Хва на Дискосѣ лежащей нѣкое вещество: ираче же, да небудѣ въсхище о нѣкоего животна.

Сего ради да Щранится всякое прекословеніе всѣ простыи люде: Іереже да убѣгне всякаго въ благоговѣніи растерзанїа, смущенїаже печали и болѣзни: Прилично е створити на сей Литургіи первѣе Великій Входъ Великій, потомъ положеніе Стаго Агнца Предесщеннаго на Дискосѣ: на Стей Трапезѣ, а не на Жертовникѣ симъ образомъ.

Пѣвцемъ начинающимъ пѣти.

Нынѣ Силы Небныя съ нами неви:

Дїаконъ вземъ о Іерея благословеніе, кади Стую Трапезу о четырехъ стра, и на Церковь къ люде. Ащеже нѣсть Дїакона, самъ Іерей кадитъ.

И ставша вкупѣ пре Стою Трапезою глѣта втай. Нынѣ Силы Небныя: г. и поклонившеся абіе Шходомъ къ Скинїи, идеже Кіо съ Стыми Дари Предесщеными съхранается: и Дїако убо поклосА, Шверзая Скинію, Іереже прекло тамо колѣнѣ, помалѣся нѣчто, кади Г. С: Кіо. Та въста и поклонся нико, пріемле его в рукѣ съ благоговѣніе, и творя велики Входъ, Сѣверною страною нехода, ничесоже гла, точію въ оумѣ своемъ моляся съ оумленіе и вниманіе. Прейдущимъ ему Свещеносце съ свещами, въ Звоци малїи брацающе, и Дїакону единому или дво съ кадильницами, часто обращающеся кадящи, надъше нѣчто о страны, и хранящеся, да не плещима обратася къ Стому Кіоту: всѣ люде паши на колѣна, и молящеся. Вшедшаже въ Олтарь Царскыми дверми, Іерей Сты Кіо поставляетъ на Трапезѣ на распростерто Илитоне: и паки прекло колѣнѣ, кадитъ Стый Кіотъ такожде прежде.

Посемъ да кадильницу, Шверзаетъ Стый Кіо, и поклося нико съ благоговѣніе, имать Сты Агнецъ Ложицею о Кіота, и полагаетъ его на Дискосѣ нысесоже гла. Ащеже по случаю нѣкоему прикоснеся перстома С: Агнцу, да ополоче га в нѣкое сосудцу, и ие оплокане в очищеніи С: Чашн да испіетъ.

Та вливаетъ въ Стую Чашу Дїако, или са Іерѣ Вино и воду по обычаю, нысесоже гла, нижде благлама, и посталаетъ ю Іерѣ на обычно мѣсте на Стѣ Трапезѣ, и покрываетъ мали Воздухомъ точію. И пріемъ кадильницу, нико прежде поклонся, кадитъ Предложенная Предесщеннаа Дари г. трикратне: по коежде каденіи низко поклонаетъ са Преждесщеннымъ Даромъ. Та. Екте: Исполни вече:



СЛУЖБЫ ПРАЗДНИКОМЪ ГОСПОДСКИМЪ, БОГОРОДИЧНЫ, И НАРОЧИТЫ СТЫМЪ, СВОЙСТВЕННЫЙ.

МѢСЯЦЬ СЕПТЕМВРІЙ.

Въ а. день. Начало Индикту, сый есть Новому Лѣту; и Памать Прпбнаго Оца нашего Сумеона Столпника.

На Литургіи.

Тропарь: Индикту. Гласъ б.

Создателю всѣмъ тварн: иже времена и лѣта въ своей области положивый: Благи вѣнецъ лѣту, благости твоея Гди, съхрани въ мирѣ Чара и градъ сей, молитвами Бца, и спси насъ.

Тропарь Прпбному Гласъ а.

Терпѣнїю стопъ бысть, поревнова Праотцемъ Преподобне, Іовъ въ страстехъ, Іосифъ въ неискушенїихъ: и Безплотныхъ житію въ Телесѣ сый: Симеоне Оче нашъ, моли Ха Бга, спсти душа нашн.

Кондакъ Индикту Гласъ б.

Въ вышныхъ живый Христе Царю, всѣмъ видимымъ и невидимымъ Творче и Зиждителю: иже дни и нощи, времена и лѣта сотворивый, Благи вѣнецъ лѣту: соблюди и съхрани въ мирѣ православнаго Чара и градъ: и люди твоя, многомилостиве.

Слава: Кондакъ Прпбному, Гласъ б.

Вышнихъ ищя, съ вышними съвоскыпламя ся: и коленнцу огнему столпъ съдѣлавъ: тѣмъ съвеседникъ Агглом бывъ Преподобне: с нимиже Христа Бга моли непрестанно о всѣхъ насъ.

Нынѣ Бгоро: Гласъ а.

Радуйся благтная Бце Дво, пристанище и престателство рода человѣческаго, ну тебе бо воплотися Ижитель мірови единъ есть Мати и Дѣва, пресвятая благословенная и препрославленная: мати Христа Бга мірови даровати веселіе.

Прокимен Гласъ г.

Великій Гдь нашъ, и великія крѣпости его: и разуму его нѣсть числа.

Стіх: Хвалѣте Гда яко Блгъ, ѱалом Бгови нашему.

Преподобному.

Честна предъ Гдемъ смерть. Стаго и Преподобнаго его.

Апостолъ

Апостолъ Индикт҃ъ къ Тимоѳ҃ею,

Зачало спб.

Чадо Тимоѳ҃е: Молю оубо преде всѣхъ творити молитвы моленїа, прошенїа, благодаренїа за всѣ члвки: за Цара, и за всѣ иже на власти сѹтъ, да тихое и безмолвное житїе поживемъ, въ всякомъ благочестїи и чистотѣ. Сего добро и пріемно предъ Спасителемъ нашимъ Бгомъ, иже всѣмъ члвкомъ хощетъ спастисѧ, и въ разѹмъ истинный пріити, единъ бо є Бгъ, и единъ ходатаи Бгу и члвкомъ, Члвкъ Іс҃ъ Хр҃тосъ давый себе избавленїе за всѣхъ, свѣдительство времены своими, въ неже поставленъ бихъ азъ Проповѣдникъ и Апостолъ, истинну глаголю о Хр҃тѣ не лгѹ, оучитель языкомъ въ вѣрѣ и истинѣ.

Апл҃ъ Прпбно: къ Кол҃: Зач҃: сни.

Братїе: Облецѣтесѧ якоже избранїи Бжїи, стыи и възлюбленїи, въ оутробы щедроты, благость, смиренномѹдрїе, кротость, и долготерпѣнїе: пріемлюще другъ друга, и прощающе себѣ, аще кто на кого имать пореченїе: якоже и Хс҃ъ прости є҃стъ вамъ, такожде и вы. Надъ всѣ сими въ҃ображайте любовь, иже є҃стъ съюзъ съвершенства. И миръ Бжїи да въдворитсѧ въ сердцахъ вашихъ. Вонже и званы бысте въ единомъ тѣлѣ: и благодарни бывайте; слово Хво да вселитсѧ въ васъ богато, въ всякой премѹдрости, оучаще и вразѹмляюще себе самѣхъ, въ ѱалмѣхъ, и пѣнїихъ, и пѣснехъ духовныхъ, о благодати поюще въ сердцахъ вашихъ Гдеви.

Аллилѹіа Гласъ д.

Тебѣ подобаетъ пѣснь Бже въ Сіѡнѣ, и тебѣ воздастсѧ молитва

тва въ Іерлимѣ. Стіхъ: Блгвиши вѣнецъ лѣтъ блтиѧ твоѧ, и поля твоа насытатъ сѧ тукъ твоихъ.

Преподобному.

Блженъ мѹжъ боисѧ Гда, въ заповѣдехъ его возхощетъ зѣло.

Єѵлїе Индикт҃ъ ѡ Лѹки Зачало гї.

Въ врема оно: Прииде Іс҃ъ въ Назаретъ, идеже бѣ въспита, и вниде по обычаю своемѹ въ день сѹбботный въ сонмищи, и воста чести: и даша емѹ книгѹ Исаіа Пророка; и разгнѹвъ книгѹ, обрѣте мѣсто, и деже бѣ написано: Дхъ Гдень на мнѣ, его же ради помаза ма, благовѣстити нищимъ посла ма, исцѣлити сокрѹшенныа сердцемъ, проповѣдати плѣненымъ ѡпѹщенїе, и слѣпымъ прозрѣнїе: ѡпѹстити съкрѹщенїа въ ѡрадѹ: проповѣдати лѣто Гдне пріятное. И согнѹвъ книгѹ, ѡдавъ слѹзѣ, сѣде: и всѣмъ въ сонмыщи очи ихъ зряще нань. И начатъ глати къ нымъ, яко днесь сбысѧ писанїе сіе въ оушїю вашею, и вси свѣдительствоваху емѹ. И дивлахѹсѧ о словесехъ блгти исходящихъ изъ оустъ его.

Єѵлїе Прпбномѹ ѡ Матѳ҃ем, Зачало мг.

Рече Гдь: Вса мнѣ предана сѹть ѿ Ѻца моего: и никтоже знаетъ Сна, токмо Ѻцъ: ни Ѻца кто знаетъ, токмо Снъ: и емуже аще волитъ Снъ ѡкрыти. Пріидѣте къ мнѣ вси трждающиисѧ и ѡбремененіи, и азъ ѹпокою вы. Възмѣте иго мое на себе, и навѹчитесѧ ѡ мене, яко кротокъ есмъ, и смиренъ сердцемъ, и ѡбрящете покоѹ дшамъ вашимъ. Иго бо мое благо: и брема мое легко є҃стъ.

Причастенъ.

Благословитъ вѣнецъ лѣтъ благости: Дрогій Препѣномоу.

Въ памать вѣчноу будетъ: Аллил. Аще прилоучитъ сѧ а. день Сентября в Нлю: по Входѣ Тропарь Воскресенъ, и Ондикту, и стомоу. Слава. Конк стомоу. Инѣ. Конда: Ондикту. Про: Онди: и стомоу. Апл Ондикту: и радо: по главоу, и стомоу. Аллилоуіа. Ондыкту, Єуліе Ондик: и рѧ: по главоу, и стомоу. Причастникъ Ондикту и стомоу.

Въ 5. день.

Чюдо стаго Архистратига Михаила, еже в Хонѣхъ.

Тропарь Глсъ д.

Нѣныхъ воинствъ Архистратиже, молимъ тѧ мы прно недостоі: Зри Мцѧ Новрія. дня і.

Кондакъ Глсъ б.

Иже Трцѣ предстоимъ престѣте съ всѣми нѣными чинми: и Бжтвенною пѣснь ѥдиными возглашаѧ Премудре Міхаиле, и землю Бжественнымъ мановеніемъ проходя, и чюдесы блиими оудивляѧй, непрестаи молѧсѧ ѡ всѣхъ насъ.

Прокименъ, Апл, Аллилоуіа: Єуліе, и Причѧ: Зри всѧ Мцѧ Новрія, дня і.

Въ З. день.

Преподобнаго Родѣва Прпа Бца.

Тропарь Глсъ д.

Ѡ Корене Іессова, и ѡ чреслъ Двдовъ, Бгоотроковица Маріи днесь раждаетъ сѧ намъ: тѣмже и радоуемъ всѧчески и обноляемъ: сорадоуетъ бо нынѣ Небо и земля, воскваляютъ и ѡчествіи празднікъ, Іоакимъ веселитъ сѧ, и Анна тожествоуетъ зовоущи: неплоди радуи Бцу, и питателницу жизни нашеі.

Кондакъ Глсъ г.

Двамъ днесь и Бца Маріа, чтого неконченый небеснаго женыха раждаетъ сѧ ѡ неплодѣ, Божіимъ совѣтомъ Колесница словоу благовкрашаетъ сѧ, на небо преваряющесѧ, Бжтвенаа дверь, и Мати свѣтіа жизни.



Въ и. день.

РОЖДЕСТВО ПРЕСВѢТЫЯ ВЛАДЫЧИЦЫ НАШЕѦ БОГОРОДИЦЫ, И ПРИСНО ДѢВЫ МАРІИ.

Тропарь Глсъ д.

Рождество твое Бце Дво, радость возвѣсти всеі вселенніи: из тебе бо сіа Слнце правды Хс Бгъ нашъ, разодрѣшивъ клтву, даровавъ благословеніе: и оупразднивъ смрть: дарова намъ животъ вѣчный.

Кондакъ

Кондакъ Глсъ д.

Іоакимъ и Анна поношенія безчадства, Адамже и Єва ѡ тлѣ смертныхъ свободистаѧ пречистѣи, стымъ Рождествомъ воимъ. То празднуютъ и людіе воіны грѣховны избавлшеи, вопіюще ти. Неплоды раждаетъ Бцу, и питателницу жизни нашеі.

Прокименъ Глсъ г. Пѣснь Бцы. Величитъ душа моа Гда: Стіи. Іако призрѣ на смиреніе рабы своеі. Апл къ Филіпписіѡ, Зач: сѵ.

Благодатіе, Сіе дамо рождествуетсѧ въ васъ, еже и въ Христѣ Іс҃ѣ, иже въ образѣ Бжіи сый, невоскищеніе непщева быти равенъ Бгу: но себе оумали, зракъ раба пріимъ, въ подобіи человѣчестѣ бывъ, и образомъ обрѣтыйсѧ іако человѣкъ: смири себе, бывъ послушливъ даже до смерти; смертиже крстнія: Темъ же и Бгъ его пребонесе, и дарова емоу Имѧ еже, паче всѣкаго имене; да ѡ имени Ісовѣ всѣко колѣно поклонитсѧ, Нѣныхъ, и земныхъ, и преисподныхъ: и всѣкъ языкъ исповѣсть, іако Гдь Іс҃ъ Хс҃ъ въ славу Бга Ѻца.

Аллилоуіа Глсъ и.

Слыши дщи и видъ, и приклони: Стіи. Лицѣ твоемоу помоли: Єуліе ѡ Лвки, Зач: нд.

Въ врема оно: Вниде Іс҃ъ въ весь нѣкоіу, женаже нѣкаа именемъ Марда пріа его въ домъ свои, и сестра еи Вѣ нарицаемаа Маріа, иже и седши при ногоу Ісову, слышавше слово его. Марда же мовяше омноѣ служѣ, ставши же рече: Гди, не брежешили іако сестра моа єдиноу ма остави служити: рци оубо еи да ми поможетъ. Ѡвѣщавъ же Іс҃ъ, рече еи: Марда, Марда печеши сѧ, и мовыши омноѣ, єдиноже естъ на потребу: Маріа же благоую часть избра, иже не ѡнмется; Иг

не ѿимеса ѿ нея. Бы́сть же є́гда гла́ше сі́м, бо́ дви́ши нѣ́кая жена́ гла́съ ѿ наро́да, рече́ є́мꙋ: Блаже́но чре́во но́сившее тя́, и́ сосца́, и́же є́си сса́л. О́нъ же рече́: тѣ́мже оубо́ блаже́ны слы́шащіи сло́во Бжіе́, и храня́щіи є́.

по Йзра́дномъ. вмѣсто достóйна, пое́.

Велича́й дше́ моя́, преслáвное Рожество́ Бжіа́ Ма́тере.

Ирмо́съ.

Йже пре́жде са́нца свѣтоно́сника Бга́ богоя́вша, пло́тїю к нам̃ прише́дша и́з боко́в Дв҃ы, не и́зрече́но Вочелове́чшася, Бгоро́дицꙋ тя́ сы́, Бгоро́дная чта́ем, тя́ Бц҃ꙋ велича́ем.

Велича́й дше́ моя́, ѿ Ioакі́ма и́ А́нны Рожшꙋю́ся Дв҃ꙋ Ма́рїю.

Ин҃ Ирмо́съ.

Чрѣ́во є́сть Ма́терем Дв҃ꙋ: и́ естество́м Дв҃ы дꙋхорожде́нїе: на тебѣ́ Бц҃е, обо́е вы́ смотре́нїе бы́сть. Тѣ́мже тя́ вся́ колѣна́ земна́м, Непреста́нно велича́ютъ.

Причáстныкъ.

Ча́шꙋ спасе́нїа прі́мꙋ: Аллилꙋі́а.

Ѻпо́стъ.

Хрⷭ҇тосъ и́стинный Бгъ нш҃ъ, Молитва́ми Пречи́стыя свое́я Мтре́, чтáго ра́ди є́я Рожества́, є́гожде́ днесь Торжествéнный Празднꙋ́емъ почита́емъ, и́ всѣ́хъ Сты́хъ помилꙋ́етъ и́ спасе́тъ на́съ, я́ко бла́гъ и́ человколю́бецъ.

Въ а҃. день.

Сты́хъ и́ Пра́вдныхъ Бго-о́цъ Ioакі́ма и́ А́нны.

Тропа́ Пра́зника. Рождество́ твоє́ Бц҃е: Тропа́рь сты́мъ Гла́съ а҃.

Йже въ зако́нѣи бла́гти Пра́вдна бы́вша, Младени́цꙋ Бгоданꙋ́ю породи́ста на́мъ, Ioакі́мъ и́ А́нна: тѣ́мже днесь свѣ́тло торжествꙋ́етъ, и́ весе́ло празднꙋ́ютъ Бжтве́ннаа Чрі́совы, ꙋ́тнꙋю ба́шꙋ па́мꙋ, Сла́вятъ Оца́ водви́гшаго рогъ спасе́нїа на́мъ, въ до́мꙋ Бжі́и.

Сла́ва: И҃нѣ: Кондакъ Гла́съ е҃.

Весели́тем нн҃ѣ А́нна, неплодствїа раздрѣши́вшимъ сѧ́хъ, и́ питае́тъ Пречтꙋю, съзы́бающе всѣ́хъ воспѣти дарова́вшаго ѿ ложесн҃ъ є́я зе́мнымъ, є́дину Ма́терь и́ нетлѣ́ющꙋю.

Прокимен҃ъ, Апл҃ъ, Аллилꙋі́а, Е҃ꙋаг҃ліе, и́ Прича́стенъ. Зри́ всѧ́ по ра́дꙋ Декабря́ дня а҃.

Въ г҃і. день.

Препра́дденїе Водви́женїа чтнаго и́ Живоно́сящаго Кр҃та.

Тропа́рь Гла́съ е҃.

Живоно́сный Кр҃тъ твоє́м бла́гости, є́гоже дарова́ на́мъ недосто́йнымъ Гдⷭ҇и: тебѣ́ бо того́ прїе́мъ въ ма́тер҃ь, спи́ Чара́ и́ Гра́дъ твой и́ лю́ди твоя́ ма́ѳїа мелѣ́а, Бц҃а ра́дꙋ: є́диное человколю́бче.

Кондакъ Гла́съ а҃.

Йкі́а днесь ѿ нѣ́дръ земны́хъ, спсно́е дре́во: въ Чрі́сѣ чтно́ носи́мо Архіере́шьскыма дла́ми: Вселе́нная вся́ поклоня́ющаяся стра́хомъ цѣлꙋ́етъ: и́мже спаси́ на́съ Гдⷭ҇и.

Сꙋ́ббота

Пре́ Возви́женіемъ Чтнаго Кр҃та.

А́ще Сꙋ́ббота сі́я прилꙋ́чится въ Попра́здненіе Рождества́ Бц҃ы: то́ Тропа́ръ и́ Кондакъ глаголе́тсѧ Пра́зднико́въ, и́ сто́мꙋ прилꙋ́чшемꙋ сѧ.

Прокимен҃ъ, Гла́съ г҃.

Пои́те Бг҃ꙋ на́шемꙋ пои́те, пои́те: Стⷭ҇и. Вси́ языцы́ въсплещи́те рꙋка́ми: Апл҃ъ къ Корі́нѳомъ За: рк҃з.

Бра́тіе: Премꙋдрость глемъ въ совершенны́хъ: премꙋдрость же не вѣ́ка сего́, ны́ кна́зь вѣ́ка сего́ ѿ преста́ющихъ: но̀ глемъ премрость Бжію въ та́йнѣ сокрове́ннꙋю, и́же преꙋготова́ Бгъ пре́де вѣ́къ въ сла́вꙋ на́шꙋ: и́же ны́ кто́же ѿ кна́зь вѣ́ка сего́ разꙋмѣ́: а́ще бо́ бы́ша разꙋмѣ́ли, не́бы́ша Гда сла́вы распа́ли; но̀ а́коже є́сть пи́сано, Йже о́ко не ви́дѣ, и́ ꙋ́хо не слы́ша, и́ на се́рце человѣ́къ не взы́де, а́ще ѹготова́ Бгъ люба́щимъ є́го̀.

Аллилꙋі́а Гла́съ е҃.

Ма́ти твоя́ въ вѣ́ки вос҃пою ѵ҃ро: Стⷭ҇. Я́ко ре́ка є́си въ вре́мена́т сꙋ́зи: Е҃ꙋаг҃ліе ѿ Матѳе́а За: л҃а.

Рече́ Гдⷭ҇ь: Йже любитъ Ѻца́ или Ма́терь па́че мене́, не́сть мене́ достоинъ: и́ йже любитъ сы́на и́ли дще́рь па́че мене́, не́сть мене́ досто́инъ. Й́же непрїе́млетъ кр҃ста своего́, и́ въ слѣ́дъ мене́ гра́детъ, не́сть мене́ досто́инъ. Ѻбрѣ́тый дшꙋ́ свою́, погꙋби́тъ ю҃: а́ и́же погꙋби́ дшꙋ́ свою́ мене́ ра́ди, обря́щетъ ю҃. Йже бо́съ прїе́млетъ, мене́ прїе́млетъ: и́ йже прїе́млетъ мене́, прїе́млетъ послáвшаго ма̀. Прїе́мляй Про́рка въ И҃мя Про́рче, мзды́ Про́рчꙋ прїи́метъ: и́ прїе́мляй пра́вника въ И҃мя пра́вениче, мзды́ пра́веничꙋ прїи́метъ. Й́же а́ще напои́тъ є́диного ѿ мали́хъ сихъ ча́шею ст҃ы́дены воды́, тѡмо̀ въ И҃мя ꙋ́ченика: А҃мі́нь гл҃ю ва́мъ, не погꙋбитъ мзды́ своея́.

непогꙋбитъ мꙋдꙑ своеѧ. Й бꙑстꙋ ѥгда съверши Іс̃ъ заповѣдаѧ дванадесѧтем Оученикомъ своимъ, преидѣ ѿ тꙋдꙋ въ ѥже оучити и проповѣдати въ градѣхъ и.

Причꙗ: Радꙋйтеся Правѣдни ѿ Гдⷭ̃ѣ пра:

НЄДЄЛ

Пре Воздвижєніємъ Чтнаго Крта.

Тропарь Въскрн Глсъ 8. Праз: Слава: Конда Въскрн. Нинѣ: Празд Ащє стый има службꙋ, да прилагаєтсѧ Тропарь и Конда Сто̃мꙋ.

Прокимен Глсъ 5.

Спси Гди людиⷭ̃ своѧ, и блгсви достоⷭ̃ие твоє: Стⷭ̃. Ктебѣ Гди возовахъ Боже мо̃ не пре: Апл къ Галатомъ Зач: сѣи.

Братіе: Видите колицѣми книгами писахъ вамъ моею рꙋкою; ѥлици хотѧтъ хвалитисѧ по плоти, сии нꙋдятъ вы обрѣзатисѧ, точію да не крестомъ Хртовымъ гонимъ бꙋдꙋтъ: ниже обрѣзающиисѧ сами законъ хранѧтъ: но хотѧтъ вамъ обрѣзоватисѧ, да въ вашей плоти похвалѧтъ сѧ. Мнѣ же да небꙋдетъ хвалитисѧ, точію о Крстѣ Гдⷭ̃а нашего Іс̃ъ Хр̃та, имже мнѣ миръ распѧсѧ, и азъ миру. О Хрстѣ бо Іс̃ѣ, ни обрѣзаніе что можетъ, ни необрѣзаніе, но нова тварь. Й ѥлици по сему правилом сим жителствꙋютъ, миръ на нихъ и милость, и на Іилѵ Божіи. Прочее же трꙋды да никтоже даетъ ми: азъ бо узы Гда Іс̃а на тѣлѣ моемъ ношꙋ. Благодать Гда нашего Іс̃ъ Хр̃та: съ дхомъ вашимъ братіе: Амин.

Аллилꙋіа Глсъ а.

Възнесохъ избранаго ѿ людии моихъ: Стⷭ̃. Небо рꙋка моа застꙋпитъ и. Ѥвлиѥ ѿ Іѡанна Зач: а.

Рече Гдь: Ныистоже възиде на Небо, токмо сошедыи съ Небесе, Сн̃ъ Члвчскій, сый на Небеси. Й якоже Мѡѷсей вознесе змію въ пꙋстыни, такоже подобаетъ вознестисѧ Сн̃ꙋ Члвчскомꙋ: да вси съ вѣрꙋй бонь непогибнетъ, но имать живот вѣчный. Такобо возлюби Бгъ миръ якоже и Сна своего ѥдинороднаго далъ ѥ, да вси съ вѣрꙋй бонь не погибнетъ, но имать животъ вѣчный. Непосла бо Бгъ Сна своего въ миръ, да сꙋдитъ мирови, но да спсетъ сѧ имъ миръ.

Причастенъ.

Хвалите Гда съ Небесъ, хвалите его въ вышнихъ. Аллилꙋіа.



Въ дї. день.

ВСЄМИРНОЄ ВОЗДВИЖЄНІЄ ЧЄСТНАГО Й ЖИВОТВОРѦЩАГО КРЄСТА Гдⷭ̃НЯ.

На Лꙋргіи Антіфоны.

Антіфонъ а.

Гже Боже мой бонмы ми, боисѧ ѻ тебѣ мл: далече ѿ спсенія моего, Мтвами Бца, спсе спси: Стⷭ̃. б. Боже мой возовꙋ въ дни и не оуслышиши, и бнощи и не въ безꙋміе мнѣ. Мтвами Бца: Стⷭ̃. г. Тыже въ Стемъ живеши хвало Іилева, на тѧ оуповаша Оци наши. Мтвами Бца спсе: Слава: Нинѣ: Мтвами Бца:

Антіфонъ б.

Боисѧ Боже ѿринꙋ до конца, рагнѣвасѧ ѩрость твоѧ на обцѧ пажити твоеѧ.

Спси ны Сне Божій, Плотію распинꙋвсѧ на Крстѣ поющихъ тѧ Аллилꙋіа.

Стⷭ̃. б. Помани сонмъ твои нѩже стажа изъ перва, избавилъ еси жезлъ достоⷭ̃ія твоего, Спси ны: Стⷭ̃. г. Гора Сіонъ сн̃ѩже всели сѧ въ ней, возбыгни рꙋцѣ твоѧ на гордыни ихъ въ конецъ.

Спси ны Сне Божій, Плотію распꙋвсѧ: Слава: Нинѣ: Единородный Сн̃ъ слово:

Антіфонъ г.

Гда въцарисѧ да гнѣвасѧ айдіе, сѣдаи на Херꙋвимѣхъ, да подвижисѧ земля.

Тропарь Глсъ а.

Спси Гди людиⷭ̃ своѧ, и блгсви достоⷭ̃ие твое, побѣды благовѣрномꙋ Королю нашемꙋ на сопротивныѧ дарꙋа, и свое сохраняѧ Крестомъ сн̃ люди.

Стⷭ̃. б. Гдь въ Сіонѣ великъ и высокъ ѥстъ надъ всѣми людьми.

Тропарь. Спси Гди людиⷭ̃ своѧ:

Стⷭ̃. г. Да исповѣдаⷭ̃ѧ имени твоемꙋ великомꙋ, якш странно

й сто е́сть.

Тропа́рь. Спаси́ Гди лю́ди Твоя́: ВЗХОДЪ.

Возноси́те Гда Бга на́шего, и покла-
ня́йтеся Подно́жію ногъ его́, я́ко сто́ е́сть. Тро: Спаси́ Гди:

КОНДА́КЪ Гла́съ д.

Возне́слся на Кре́тъ во́лею, Тихо-
ме́нитому тва́ри жи́телство щедроты́ твоя́ дарова́: Хре́те Бже: воздви́гл сло́мъ сво́ихъ Бла́говѣ-
рнаго Короля́ на́шего, Побѣ́ды дая́ ему́ на супоста́ты: посо́бникъ и́мущему твое́ держа́вное: мі́ръ не-
побѣ́димую побѣ́ду.

Вмѣ́сто Тре́тіяго поемъ.

Кре́тъ твоему́ покланя́емъ ся
Вла́ко: и сто́е Воскре́сніе Твое́ сла́вимъ.

Проки́менъ Гла́съ з.

Возноси́те Гда Бга на́шего, и покла-
ня́йтеся Подно́жію Ногъ его́ я́ко сто́ е́сть.

Стіи́. Гдь въцари́ся да разгнѣва́ются лю́діе.

Апла къ Корі́нѳомъ Зач: рісе.

Бра́тіе: Сло́во Кре́стное поги-
ба́ющимъ у́бо и́ро́ство е́сть, спаса́ющимъ же на́мъ сі́ла Бжі́я е́сть. Пи́сано бо е́сть: погу́блю прему́дрость премудрыхъ, и ра́зумъ разумныхъ отве́ргу. Гдѣ премудръ? гдѣ кни́жникъ? гдѣ съ́зопроси́никъ вѣ́ка сего́? не обу́ми Бгъ премудрость ми́ра сего́? понеже́ бо въ премудрости Бжіей, не разумѣ́ ми́ръ премудростію Бга, благоизво́ли Бгъ бу́-
етвомъ проповѣ́данія спасти́ вѣ́рующія. Понеже́ и Іудеи́ зна́менія про́сятъ, и е́лліны премудрости и́щутъ: Мы́же проповѣ́дуемъ Хрта распя́таго, Іудеемъ у́бо соблазнь, е́ллиномъ же безу́міе: самѣ́мъ же зва́нымъ Іудеемъ же и е́лли́номъ Хрта Бжію си́лу, и Бжію премудрость.

Аллилу́ія, Гла́съ д.

Помяни́ сонмъ Твой, и́же ста́: Стіи́. Бгъ же Царь на́шъ пре́жде вѣ́къ, содѣ́ла спасе́нія по среди́: Е́вліе ѿ Іоа́нна, Зач: з.

Въ вре́мя о́но: Съвѣ́тъ сово-
ри́ша Архіере́е, и Ста́цы и Кни-
жницы на Іса, я́ко да у́бію́тъ его́, и приведо́ша его́ къ Пила́ту, глаго́люще: возми́, возми́ распни́ его́. Гла́ и́мъ Пила́тъ, поймѣ́те его́ вы и распнѣ́те: а́зъ во не обрѣта́ю в немъ вины; ѿвѣща́ша е́мъ Іудее: мы́ зако́нъ и́ма́мы, и по зако́ну на́шему до-
женъ е́сть оумрѣ́ти, я́ко себе́ Сна Бжі́я сътвори́. Егда́же слы́ша Пила́тъ сіе сло́во, па́че оубоя́ся: и вни́йде въ Пре́торъ па́ки, и гла Ісови, ѿкуду́ е́си ты́? Іъ же ѿвѣ́та неда́стъ е́мѹ. Глаже́ е́мѹ Пила́тъ, мнѣ́ли негли́ши? невѣ́си-
ли я́ко вла́сть и́ма́мъ распя́ти тя́, и вла́ и́ма́мъ пусти́ти тя́; ѿвѣща Іъ: ни́е́диноу вла́сть на мнѣ́ и́мѣ́лъ бы е́си, а́ще не бы́ тебѣ́ да́но было́ свы́ше. Пила́тъ же слы́шавъ сло́во сіе, и́зведе́ вонь Іа, и сѣ́де на сѹди́щи, на мѣ́стѣ глаго́лемомъ Лі́достротонъ, Еврейскиже Гавва́да. Бѣ́-
же пя́токъ Па́схи, часъ же я́ко шестій, и гла Іудеемъ, се Царь ва́шъ, о-
ниже вопі́яхѹ, возми́ возми́ распни́ его́. Гла и́мъ Пила́тъ, Царя́ ли ва́шего распну́; ѿвѣща́ша Архіере́е, неи́ма́ми Царя́, то́кмо Ке́сара. Тогда́же предаде́ его́ и́мъ да распне́тъ ся́. Поемше́ же Іа и ведо́ша. И нося́ Крестъ свой и́зы́йде въ гле́мое ло́бное мѣ́сто, е́же глетъ ся Еврейски, Голго́да, идеже пропя́ша его́, и с ни́мъ и́на два, сюдѹ и сюдѹ, посредѣ́же Іа. Написа́же и титла Пила́тъ, и положи на Крті, бѣ́же написано, Іъ Назаря́нинъ, Царь Іудейскій. Сего́же титла мно́зи чту́ша ѿ Іудей, я́ко близ бѣ́ мѣ́сто града, идеже пропя́ша Іа. И бѣ́ написано, Еврейски, Гре-
чески, Ри́мски. Стоя́хѹже при Крестѣ Іосовѣ Ма́ти его́, и Сестра́ Ма́тере его́, Ма́рія Клеѳпова: и Ма-
рія Магдали́ны. Іъ же ви́дѣвъ Ма́терь и Оученика стоя́ща, его́же лю-

бя́ше, глаго́ла Ма́тери Своей, же́но, се сы́нъ Твой. Потомъ глаго́ла ученику́, се Ма́ти Твоя́. И ѿ того́ часа́ взя́ ученикъ Ю въ своя́ си. По сихъ вѣ́дѧ Іъ, я́ко ужѐ всѧ́ сконча́шася, да сконча́ется Писа́ніе, глаго́ла: жа́жду. Сосу́дъ же бѣ́ше ѹксу́са поло́нъ стоя́ше: губу́ же испо́лнь ѹксу́са, и и́ссопу вложи́вше, поднесо́ша ко усто́мъ Его́. Іъ же ѹксу́съ прія́тъ рече́: сконча́ся. И главу́ склони́въ предаде́ дхъ. Сего́ ра́ди прише́дше воини́, голе́нища ра́зби́ша двѹма́ распя́тыма съ Нимъ, Іови и ра́збойнику. Ко Іови же прише́дше, и ви́дѣвше Его́ ужѐ мертва́го, не разби́ша Его́ голе́нищъ: но ко́піемъ ребро́ Его́ прободе́ воинъ, и абіе и́зы́де кровь и вода́. И ви́дѣвый засви́дѣтельствова, и и́стинна есть свидѣтельство его́. Сей бо и́стинна глаго́летъ, да и вы вѣ́руете. Бы́сть бо сія́ да сконча́ется Писа́ніе: кость не сокруши́тся Его́. И па́ки ина́ Писа́ніе глаго́летъ: воззрятъ на Него́, Его́же прободо́ша. По сихъ же моли́ Іа Пила́та Іосиф Ариматейскій, ученикъ Іовъ, та́йный же стра́ха ра́ди Іудейска, да возметъ тѣло Іово: и повелѣ́ Пила́тъ. Прише́дъ же, и взя́ тѣло Іово. Прише́дъ же и Никоди́мъ, и́же прише́дъ ко Іу но́щію, принесы́й смѣсь ми́ро и алоя́ я́ко литръ сто. Взя́ша же тѣло Іово, и повиго́ша е́го пла́щаницею съ ми́ромъ и алоя́, я́коже обы́чай е́сть Іудеомъ погребе́ніе сотвори́ти. Бѣ́ же на мѣ́стѣ идеже Іъ распя́ша, вртъ, и въ вртѣ гро́бъ но́въ, въ немъ же никто́же еще́ не положе́нъ. Тамо́ убо ра́ди пятки́ Іовы́ положи́ша Іа, я́ко близъ бѣ́ гро́бъ.

Ирмо́съ Воскре́сенъ: Ирмо́съ Воскре́сенъ: Ирмо́съ Воскре́сенъ:

Ирмо́съ Воскре́сенъ: Ирмо́съ Воскре́сенъ: Ирмо́съ Воскре́сенъ:

Ирмо́съ Воскре́сенъ: Ирмо́съ Воскре́сенъ: Ирмо́съ Воскре́сенъ:

блаше, гла Матери своей: Жено, се сынъ твой. Потомъ же гла Оученикоу, се Мати твоа; и ѡ того часа поатъ ю Оученикъ въ свои сн. Посемъ вѣдый Іс, яко вся оуже собѣшишася, и преклонь глаоу, предасть дхъ. Іудеи же, понеже пятокъ бѣ, да не останоутъ на Кресте телеса въ соуботу (бѣ бо вели день тои соуботы) молиша Пилата, да пребіютъ голеки ихъ и возмоутъ. Пріидошаже воини, и первому оубо пребыша голени, и другому распятому съ нимъ. На Іса же пришедше, яко выдѣша его оуже оумерша, непребыша ему голеней: но единъ ѿ воинъ копіемъ ребра ему прободѣ, и абіе изыиде кровь и вода: и видѣвый свѣдителствова, и истинно естъ свѣдителство его.

По Ѩзѣдномъ вмѣсто Достойна поѣ Величай дше мо, Прчтыи Крте Гдне.

Ирмосъ.

Гнкъ есн Бце, Рай невѣстѣ. Адамъ возбранивши Хрта: иже Крестомъ, и жизнодавное на земли насажденно бысть Древо, Емъ иногда возбраняемъ покланяющеся ему, тако величаемъ.

Ин Припѣвъ.

Величай дше мо, Животорящаго Крта Гдна вознесеніе.

Ирмосъ.

Онѣдыи ради древа, вси трибушам смерть Крта ради оупраднися днесь: ибо Прамтерняя и Владычица клѣтва радушися, проклятіемъ бо Чтыа Бжіа Мтре: иже вся Сняя Пѣсня славятъ.

Причастенъ.

Знаменася на насъ свѣтъ лица твоего Гди, далъ есн веселіе въ сердцы моемъ. Аллилоуіа.

Ѡтпустъ.

Христіанскый Бгъ нашъ, Мольбами Прчтыа своа Мтре: Силою чтнаго и Животорящаго Крта: егоже дни временное Вознесеніе свѣтло празднуемъ, Пребывающихъ Богоносныхъ Сихъ нашихъ и всѣхъ ради Сты помилуетъ и спасетъ насъ, яко благъ и человколюбецъ:

Соубота

по Вознесеніи.

Тропари и Кондаки: Празднику: и стому приимшемуся.

Прокимен Гласъ и.

Вознесыйся ѿ Гда и садыйся: Сты: Блженны иже Ѿпѣвшася безако: Апла къ Коринѳ. Зач. рлг.

Братіе: Видите призваніе ваше яко не мнози премоудріи по плоти, не мнози силніи, не мнози благороніи: но своа міра избра Бгъ, да премоудрыа посрамитъ: и немощныа міра избра Бгъ, да посрамитъ крѣпкаа: и худороднаа міра и оуничиженаа избра Бгъ, и не сущаа, да сущаа оупразднитъ: яко да не похвалитъ ся всяка плоть предъ Бгомъ.

Аллилоуіа Гласъ і.

Возвыша правыи и Гдь оуслыша и: Стіх. Многими скорби правы и ѿ всѣхъ и: Ѡ Бгоуліе ѿ Іѡа. Зач. л.

Рече Гдь къ пришедшимъ к немоу Іудеомъ: Азъ иду и взыщете мене, и въ гресѣ вашемъ оумрете. Аможе азъ иду, вы неможете пріити. Глахоу оубо Іудее, едда самъ оубіетъ, яко глетъ, аможе азъ иду, вы неможете пріити: иреи имъ, вы ѿ нижнихъ естре, азъ ѿ вышнихъ есмь: вы ѿ міра сего есте, а не семь ѿ міра сего. Рѣхъ оубо вамъ яко оумрете въ гресѣхъ вашихъ; аще бо не имете вѣри яко азъ есмь, оумрете въ гресѣхъ вашихъ. Глахоуже ему, ты кто есн? и рече имъ Іс. Начатокъ яко и глю вамъ. Многа имамъ ѡ васъ глати и соудити, но послалыи ма истинен естъ, и азъ яже слышахъ ѿ него, сіа глю въ мірѣ; Не разумѣша оубо яко Ѻца имъ глаше. Рече же имъ Іс: егда вознесете Сна Члвческаго, тогда разумѣете яко азъ есмь, и ѻ себѣ ничесоже творѧ, но якоже наоучи ма Ѻцъ мои, сіа глю. И послалыи ма съ мною есть. Не ѻстави мене единаго Ѻцъ, яко азъ оугодная ему всегда творѧ. Сіа ему глаше

глаголющу, мнозы вѣроваша в него.

Причастенъ.

Радуйтеся правдніи о Гдѣ правим:

Недѣля.

по Воздвиженіи.

Тропаръ Воскресенъ Гласу и Празднику. Такожде Тропаръ и Кондакъ Стму аще имать свою службу. Сла: И нн҃ѣ: Кондакъ Празднику. Прокименъ Гласу настоящему.

Апл҃ъ къ Галатомъ: За: сг.

Братіе: Оувидѣвше яко не оправдаетъ ся чл҃вкъ ѿ дѣлъ закона, но токмо вѣрою Іс҃ъ Хв҃ою: и ми въ Ха Іса вѣровахомъ, да оправдимся ѿ вѣри Хв҃и, а не ѿ дѣлъ закона: зане не оправдится ѿ дѣлъ закона всяка плоть. Аще же ищуще оправдатися о Хр҃тѣ, обрѣтохомся и сами грѣшници: оубо Хс҃ грѣху служитель да небудет. Аще бо яже разорих, сія паки созидаю, преступника себе представляю. Азъ бо законом закону оумрох: да Бг҃ви жив буду, Хв҃и съраспяхся; живуже не ктому аз, но живет въ мнѣ Хс҃: а еже нн҃ѣ живу въ плоти, вѣрою живу Сн҃а Бж҃ія, возлюбившаго мене; и предавшаго себе по мнѣ.

Аллилуіа Гласу.

Еѵ҃ліе ѿ Марка За: лз.

Рече Гдь: Иже хощет по мнѣ ити, да ѿвержетъ ся себе, и возметъ Крестъ свой, и по мнѣ грядетъ. Иже бо аще хощетъ душу свою спасти, погубытъ ю: а иже погубытъ душу свою мене ради, и Еѵ҃лія, той спасетъ ю. Кая бо полза человѣку, аще приобращетъ міръ весь, и ѿщетытъ душу свою; Или что дасть человѣкъ измѣну на дш҃и своей; Иже бо аще постыдится мене и моихъ словесъ, в родѣ семъ прелюбодѣйномъ и грѣшномъ, и Сн҃ъ чло-

веческій постидится его, егда пріидетъ въ славѣ Оц҃а своего съ Агг҃ли Ст҃ими, и глаше имъ: Аминь глю вамъ, яко сутъ нѣціи ѿ здѣ стоящихъ, иже неимутъ вкусити смерти, дондеже оувидятъ Царствіе Бж҃іе пріше́дшее в силѣ.

Причастенъ.

Хвалите Гд҃а съ Небесъ, хвалите его въ вишныхъ.

Въ ѕі. день.

Бл҃женаго Сщ҃енно-Мученика Хв҃а Іосафата, Архіепкпа Полоцкаго.

Тропаръ Гласъ д.

Свѣтилникъ свѣтлый явися Бл҃женный Сщ҃енно-Мч҃ниче Хв҃ъ Іосафате, яко оубо Пастырь добрый положилъ еси за съединеніе душу свою, ѿ распролюбивыхъ враговъ оубѣжа еси: и вшелъ еси въ Ст҃ая Ст҃ыхъ съ Безплотными водворяяся, тѣмже тя молимъ многострадалне, моли Пастыремъ Началника Хр҃та, и насъ причтати деснаго ѡвецъ стоянія, и спсти дш҃а наша.

Кондакъ Гласъ д.

Зарею огненною ѿ Распятаго Хр҃та юношески просвѣщенъ, Аггломъ подобяся въ Иноческомъ житіи, и бл҃гочестно въ Святительствѣ пожилъ еси, ясно проповѣдавъ съ единеніе, погасилъ еси распролюбимыхъ распаленная раздорствіемъ Срдца мч҃ническою кровію, и вѣнецъ ѿ Хр҃та пріялъ еси: тѣмже помяни насъ тебѣ вопіющихъ: Радуйся непоколебимый съединенія столпе.

Прокименъ Гласъ з.

Честна пре Гдемъ смерть ст҃аго: Ст҃і. Что воздам Гдви ѡ всѣх яже во: Апл҃ъ къ Евреѡмъ, За: таі.

Братіе: Имуще Архіерея Великаго, прошедшаго Нб҃са Іс҃а Сн҃а Бж҃ія, да держимъ ся исповѣданія. Неимамы бо Архіерея немогуща спострадати немощемъ нашимъ, но искушенна всяческихъ по подобію, развѣ грѣха. Да приступаемъ оубо съ дерзновеніемъ къ Престолу бл҃гти, яко да пріимемъ мл҃ть, и бл҃гть обращемъ въ бл҃говременную помощь. Всякъ бо Первосщ҃енникъ ѿ чл҃вкъ пріемлемъ, за чл҃вки поставляетъ ся на

слѣбы и҃же къ Бг҃у, да приноситъ дарыже и҃ жетвы о҃грѣшѣхъ, рабно смиренїемъ съпострадати могїи о҃невѣждествующихъ и҃ заблуждающихъ, понеже и҃ тои҃ немощїю о҃бложенъ є҃стъ. И҃ сего ради должен є҃стъ и҃коже о҃ людѣхъ, такожде и҃ себе ради приносити о҃грѣшѣхъ.

Зде чти Сщенно-мч҃нику є҃дномꙋ обще. и҃ в҃ Препраденїе Рождⷭва Хв҃а. Деке: к҃. токмо рцы, Братїе:

И҃ никтоже собою приемлетъ чести, но звании҃ ѿ Бг҃а, и҃коже и҃ Аарон҃ъ, такω и҃ Хс҃ не себе прослави бити Первосщенныкомъ, но глаголы къ немꙋ: Сн҃ъ мои҃ є҃си ты, азъ днесь роди тѧ; и҃коже и҃ инде глаголетъ. Ты є҃си сщенникъ въ вѣки по Чинꙋ Мелхїседекову. Конецъ, г҃. Нач҃ Великаго Поста. И҃же въ днехъ плоти своеѧ, мленїаже и҃ молитвы къ могꙋщемꙋ спасти є҃го ѿ смрти, съ болезнемъ крѣпкимъ и҃ съ слезами принесъ, и҃ оуслышанъ бывъ ѿ благоговѣйства. Аще бо и҃ Сн҃ъ бѣше, навыче о҃баче; ѿ нюдеже пострада, послушанїю: и҃ неколи҃ко часа, бысть всѣмъ послушающимъ є҃гω бывъ Сп҃сенїа вѣчнаго: нарече҃нъ ѿ Бг҃а Первосщенны҃ по Чинꙋ Мелхїседекову.

Аллилꙋїа Глсъ д҃.

Сщенникъ бо҃ ѿклекомъ къ прⷭ: Ст҃и: Прⷪникъ такω финикъ процвитетъ: Є҃ꙋлїе ѿ Їѡа҃на, Зⷯ: лѕ.

Рече Гдь҃ къ пришедшимъ к немꙋ Їꙋдеомъ: Азъ є҃смь дверь҃: мною а҃ще кто҃ внидетъ спасе҃тсѧ: и҃ вникдетъ, и҃ изыдетъ, и҃ пажить обрящетъ. Татъ не приходитъ развѣ да оукрадетъ, и҃ оубиетъ, и҃ погꙋбитъ: Азъ пр҃ишедохъ да животъ имꙋтъ, и҃ лише имꙋтъ. Азъ є҃смь Пастиръ добрый: Пастиръ добрый дꙋшꙋ свою полагаетъ за ѻвца, а҃ наемныи҃ же и҃же не є҃сть Пастиръ, є҃мꙋже не є҃сꙋтъ ѻвца своѧ: видитъ волка градꙋща, и҃ оставлѧетъ ѻвца, и҃ бѣгаетъ, и҃ волкъ расхититъ и҃хъ, и҃ распꙋдитъ ѻвца. А҃ наемникъ бѣжитъ, и҃ако наемникъ є҃: и҃ не радитъ о҃ ѻвцахъ. Азъ є҃смь Пастиръ добрый и҃ знаю моѧ, и҃ знаютъ мѧ моѧ. И҃коже знаетъ мѧ Оц҃ъ, и҃ Азъ знаю Оц҃а: и҃ дшꙋ мою полагаю за ѻвца. И҃ ины҃ ѻвца и҃мамъ и҃же не сꙋтъ ѿ двора сего, и҃ тыѧ мѝ подобаетъ привести, и҃ гласъ мои҃ оуслышатъ: И҃ бꙋдетъ є҃дино стадо, и҃ є҃динъ Пастиръ.

Прича: Въ пам҃ать вѣчнꙋю бꙋдетъ:

Въ кг҃. днь҃.

Зачатїе Стаго Прⷪка и҃ Прⷮчи, и҃ Крⷭтителѧ Їѡа҃нна.

Тропарь Глсъ д҃.

Иже прежде нераждающїѧ неплоды возвеселисѧ: себо зачатъ Слнцꙋ Свѣтилника мт҃ре, просвѣтити всю и҃мꙋщїа вселенꙋю, некаѧдненїемъ недꙋжнꙋю. Лїсей Захарїе попꙋ҃ съ дерзновенїемъ: Прⷪкъ бывшаго є҃ хотѧ родителемъ.

Кондакъ Глсъ в҃.

Вселисѧ свѣтло Захарїа Великїимъ, съ прⷭсланою Єлїсаведою сопрꙋжницею, достойно зачинающи Їѡа҃на Прⷮчꙋ, є҃гоже Архагел благовѣсти радꙋемꙋ: и҃ чадцы достодожно почтемъ, и҃ако таинника благодати.

Прокимен҃ Глсъ ѕ҃.

Возвеселитъ сѧ Прⷭвникъ о҃ Гдѣ҃, и҃ оуповаетъ на҃нь.

Ст҃и. Оуслыши Боже мленїе мое, внегда҃ молитимисѧ к тебѣ҃.

А҃пл҃ къ Галат҃ѡ: Зⷯ: Сѣ҃.

Братїе: Авраам҃ъ два҃ Сна҃ имѣ҃. Зри Декевріа днѧ д҃.

Аллилꙋїа Глсъ д҃.

Прⷭвникъ и҃ако Финик҃ъ процвитетъ, и҃ и҃ако Кедръ иже въ Ливанѣ҃ оумножитъ сѧ.

Ст҃и. Насажденъ въ домꙋ Гднѣ҃ въ дворѣхъ дому҃ Бг҃а нашего.

Є҃ꙋлїе ѿ Лꙋки Зⷯ: б҃.

Въ врема҃ оно: Бысть въ дни҃ Ирода Царѧ Їꙋдейска: Зри Юлиа днѧ кд҃. на Рождество Крⷭтителѧ.

Прича: Въ пам҃ать вѣчнꙋю бꙋдетъ Прⷭвникъ, ѿ слуха Зла не оубоитсѧ: Алли:

Въ кѕ҃. днь҃.

Преставленїе Стаго Слнаго А҃пла и҃ Є҃ꙋлиста Хва Їѡа҃нна Богослова.

ТРОПАРЪ Гласъ б.

Апле Хрте Бже возлюбленне, апотщался йзбавити люди бжественыя: пріемлеши бо та приношенша, йже пріемъ та на перси возлегша. егоже ради Богослове, належащій прещенїа облакъ йхничскій разгнати. проси намъ мира й велїа милости.

КОНДАКЪ Гласъ б.

Величїа твоа дветвенные кто исповесть: йстачашн бо чюдеса, й наливеши исцелення, й молящимся о дшахъ нашихъ, яко Богословъ, й дрвгъ Хвъ.

Прокимен Гласъ й.

Въ всю Землю йзыде вещанїе йхъ й въ конца вселенныя глы йхъ.

Стїх. Небса повдають славу Божію, творенїе рвкъ его вовещаетъ твердь.

Апла ѿ Соборнаго Посланїа Іоаннова Чтенїе. Зач. ѻгѵ. ѻно:

Возлюбленїи: Бга никтоже нигдеже видѣ: аще дрвгъ дрвга любимъ, Бгъ въ насъ пребываетъ, й любы его съвершена естъ въ насъ. О семъ развмѣемъ яко въ немъ пребываемъ, й той въ насъ. Яко ѿ Духа своего далъ естъ намъ. Ймы видѣхомъ й свѣдительствуемъ, яко Отъ посла Сна Спасителя мра, Йже аще йсповѣсть яко Іс есть Снъ Божій, Бгъ въ немъ пребываетъ, й той въ Бзѣ. Й мы познахомъ й вѣровахомъ любви, йже имать Бгъ въ насъ. Бгъ любы естъ, й пребывай въ любви, въ Бзѣ пребываетъ, й Бгъ въ немъ. О семъ съвершися любви съ нами, да дерзновенїе имамы въ день сдный: зане яко же онъ естъ, й мы есмы въ мірѣ семъ; страха нѣсть въ любви, но съвершена любы вонъ йзгонитъ страхъ: яко страхъ мвку имать: боай же ся не съвершися въ любви. Мы любимъ его, яко то первіе возлюбилъ естъ насъ.

Аллилвїа Гласъ а.

Йсповѣдатся Небса чюдеса твоа Гди: Стї. Бгъ прославляемъ въ съвѣтѣ Стыхъ:

Евлїе ѿ Іоанна Зач. зй. Въ время оно:

Стояхъ при Кресте Ісове, Мтери его, й сестры Матере его, Маріа Клеопова, й Маріа Магдалини. Іс же видѣвъ Мтръ, й Оученика стоящаго, его же любаше. Гла матери своей, жено, се снъ твой: потомъ гла Оученику, се мти твоей; й ѿ того часа поат ю оученикъ въ своа си. Сей естъ Оученикъ свѣдительствуай ѻ сихъ, йже й написа сія: й вѣмъ яко истино естъ свѣдительство его. Сотвори же й ина многа, яже сотвори Іс, яже аще бы по единому писана бишася, ни самому мню всему мру вмѣстити пишемыхъ книгъ: Амнь.

Причастенъ.

Въ всю Землю йзыйде вещанїе йхъ.

Ѻпостъ.

Христинный Бгъ нашъ, Молитвами Пречтыа своея Мтре: й Стаго Славнаго й Всехвалнаго, Апла й Евлиста, Дветвенныка Напрестольника, й возлюбленаго Оученика Іоанна Богослова, его же днесь чтнаго Преставленїа тожественную памать празднуемъ: й всехъ Стыхъ помилуетъ й спасетъ насъ яко Блгъ й человколюбецъ:

МЦЬ ѺКТОВРЇЙ.

Въ а. день.

ПОКРОВЪ Престы Бцы.

ТРОПАРЪ Гласъ д.

Днесь благовѣрныя людіе свѣтло празднуемъ, ѻсѣняеми Бгомати твоимъ пришествіемъ: й къ Тебѣ вѣрою зряще Пречтомъ Образу, ѹмилно глемъ: Покры насъ Чтнымъ Твоимъ Покровомъ: й избави насъ ѿ всякаго зла: молящи Сна своего Христа Бга нашего, Спти дша наша.

КОНДАКЪ Гласъ г.

Дѣва днесь престои въ Цркви й Лики Стыхъ невидимо зане молася Бгу; Аггли съ Стителн поклоняются; Апли съ Пророки ликовствуютъ: насъ бо ради Бца молитъ Христа Превѣчнаго Бга.

Проки: Песнь Бцы, Гласъ г.

Величитъ дша моа Гда й возрадовася: Стї. Яко призре на смиренте рабы:

Апла къ Евреомъ: Зач. тк.

Братіе: Имѣаше первый завѣтъ оправданїа служебы, Стое же мірское. Скинїа бо съ

бысть

бы́ть пе́рвам, ѵ нѣ́же свѣ-
тѝникъ, и̑ Трапе́за и̑ пре-
ложе́нїе хлѣ́бо нѣ́же глаго́лется
ста́м. По второ́йже За-
вѣ́сѣ, Ски́нїа гла́емаа
Ста́а Ста́ыхъ: зла́тѹ и̑-
мѹ́щаа Кади́ницѹ, и̑ Ко-
вче́гъ завѣ́та о̑кова́нъ
вездѹ зла́томъ: ѵ не́мѣже
ста́мна зла́та и̑мѹ́щаа
Ма́нну, и̑ же́злъ Ааро́но
прозя́вшїй, и̑ Скрижа́ли
завѣ́та. Превы́шеже е̑го̀
Херѹвы́ми сла́вы о̑сѣня́-
ющїи О̑лтарь: ѡ̀ни́хже
нѣ́сть нн҃ѣ гла́ти подро́б-
нѹ. Си́мже та́ко ѹ̑строе́н-
нымъ; въ пе́рвѹю ѹ̑бо ѿ
Ски́нїю, вы́нѹ вхожда́хѹ
Ѿ҃ченници слѹ́жбы съвер-
ша́юще. Въ второ́мже е̑-
ди́ною въ лѣ́то, е̑ди́нъ
Архїере́й, нѣ́ безъ кро́ве, и̑́же
прино́сѝтъ ѡ̀ себѣ́, и̑ ѡ̀ лю-
е̑ки невѣ́ждествыхъ.

Аллиѵ́ꙗ, Ѹ̑тле́, и̑ Прича́: Зри Септ҃е:
и̑о на Рожество́ Престы́а Бц҃ы Ли҃ пе.

Въ ѕ. днь.

Ста́го сла́внаго А̑ппла ѲОМЫ.

ТРОПА́РЬ Гла́съ г.

О̑ченнїсъ Хва́ бы́лъ, и̑ Бж҃ественаго
Ли́ка А̑ппльска съпри́чаѧ: невѣ-
ствѣ́мъ бо̀ Хво̀ Въскре́сѝе всѣ́мъ и̑-
зве́стивъ, и̑ того̀ Спасе́нїю Стѣ
ше́ствїе, и̑ того̀ Спасе́нїю Стѣ
ше́ствїемъ ѹ̑вѣ́ривъ Ѳо́мо Все-
хва́льне: и̑ нн҃ѣ на́мъ и̑спроси́ мі́ра
и̑ бе́лїа ми́лости.

КОНДА́КЪ Гла́съ д.

И̑же премро́сѝ и̑ бла́гости и̑сполнь,
Хво̀ А̑ппъ и̑ слѹ́жи́тель и̑стин-
ный, съ посла́нїемъ возопи́: Ты
ми е̑сѝ Бг҃ъ и̑ Гдь.

Проки́менъ Гла́съ и̑.

Въ всю̀ зе́млю и̑зы́йде вѣща́нїе и̑хъ:
Ст҃ы. Нб҃са повѣ́дѧтъ сла́вѹ Бж҃ію:
А̑ппъ къ Корі́нѳѡ̀ Вт҃о: рла.

Бра́тїе: Бг҃ъ ны̑
посла́нныѧки по-
слѣ́днаа сихъ
а̑́ко насме́ртныѧки: занѐ
позо́ръ бы́хомъ ми́рѹ, и̑
а̑́гглѡмъ, и̑ человѣ́комъ, мѝ
ѹ̑́бо бо́и Хта̀ ра́ди, вы́же
мѹ́дри ѻ̀ Хтѣ̀: Мы̀ не́мо-
щни, вы́же кре́пци: вы̀
сла́вны мы́же безче́стни; до̀
нн҃ѣ́шняго ча́са и̑ а̑́лчем҃,
и̑ жа́ждемъ, и̑ нагѹ́е́мъ,
и̑ страждемъ, и̑ е̑ки́таемъ,
и̑ трѹ́ждаемъ сѧ дѣла́юще
свои́ми рѹ́ка́ми. Ѹ̑ко́ра-
еми, бла́гословле́мъ: гони́ми
терпи́мъ: хѹли́ми ѹ̑тѣ-
ша́емъ: а̑́кѡже ѻ̀тре́би ми́рѹ
бы́хомъ, всѣ́мъ попра́нїе
досе́лѣ. Не срамля́а ва́съ
сѧ пишѹ̀, но̀ а̑́ко ча́да
мо̀ возлюбле́нна а̑́каѕѹю. А̑́ще бо̀ и̑ мно́ги Пѣ-
стѹ́ны и̑мате ѻ̀ Хтѣ̀, но̀
не́ мно́ги О̑ца, ѻ̀ Хтѣ̀ бо̀
Іс҃ъ бла́говѣствова́нїемъ
а̑́зъ бы́ роди́хъ. Мл҃ю ѹ̑бо
ва́съ, ревни́тели мнѣ̀ бы-
ва́йте, а̑́кѡже а̑́зъ Хтѹ̀.

Аллиѵ́ꙗ Гла́съ а̑.

Испове́дѧтъ нб҃са чѹдеса̀ твоа̀
Гдн, ѩ̀ко и̑стинѹ твою̀ въ цр҃кви
Ста́ыхъ.

Ст҃ы. Бг҃ъ прославля́ем҃ъ въ сов҃тѣ Ста́ыхъ, бе́лїй и̑ стра́шенъ е̑́
на всѣ́ми о̑́крестными е̑го̀.

Ѹ̑тле́ ѿ̀ Іѡа́нна Вт҃о: ѕе. Зри
нахо́дѧтъ бѣ Нѣю Ѳомы́ѧ.

Прича́: Въ всю̀ зе́млю и̑зы́йде вѣща́нїе:

НЕ́ДѢЛЯ Ста́ыхъ О̑ц҃ъ.

По е̑ди́нонаде́сѧтомъ дню̀ сего̀ Мца,
въ не́мже па́мять тво́рим҃ъ сѣ́дмаго
Собо́ра Всел҃е́нскаго, и̑́же въ Ни́кеи̑ на
Иконоборцѣ́хъ. Тропа́рь Гла́съ радо-
во́мѹ, и̑ Со҃цѣ́мъ.

ТРОПА́РЬ Со҃цѣ́мъ Гла́съ и̑.

Препрославле́ е̑сѝ Хтѣ̀ Бж҃е нашъ:
и̑́же свѣ́тила на землѝ О̑ца на́-
ша ѻ̀снова́вый, и̑ тѣ́ми къ и̑сти-
нѣй вѣ́рѣ всѣ́хъ на́съ наста́вилъ
е̑сѝ: Многомилости́ве сла́ва тебѣ̀.

КОНДА́КЪ Гла́съ и̑.

А̑ппольское проповѣ́данїе и̑ О̑цѣ́в
ѹ̑че́нїе, Цр҃кве е̑ди́ною вѣ́рою за-
печа́тлѣ: и̑́же и̑ Ри́ѳѹ мосѧщи и̑-
сти́ны, и̑сткавъ ѿ̀ Вы́шняго Бго-
ло́вїа: и̑справля́етъ и̑ сла́витъ
бго́чести́а вели́кое та́инство.

Проки́: Гла́сѹ. и̑ Со҃цѣ́мъ Гла́съ д.

Бгословѣ́нъ е̑сѝ Гди Бже О̑цъ нш҃и́хъ,
хва́но и̑ просла́влено И́мя̀ твоѐ:
Ст҃ы. А̑́ко пра́въ е̑сѝ ѿ̀ всѣ́хъ и̑́же съ̀:
А̑ппъ Нлѝ радово́и̑, и̑ О̑цемъ,
къ Е̑вре́ѡмъ Вт҃о: тлд

Бра́тїе: Поминѧ́йте
Наста́вники ва́ша,
и̑́же гла́ша ва́мъ
сло́во Бж҃їе, на̀ и̑́хже взы-
ра́юще и̑сконча́нїе жи́тель-
ства, подража́йте вѣ́рѣ. Іс҃
Хс҃ вчера́ и̑ дне́сь, тои́де
и̑ въ вѣ́ки. Въ нау́ченїа
стра́нна и̑ разли́чна нѐ пре-
лага́йтеся: добро̀ бо̀ бго-
да́тїю ѹ̑тверждати се́рца, а̑́
нѐ бра́шны, ѡ̀ ни́хъ же нѐ
прїѧ́ша по́льзы ходи́вшїи
въ ни́хъ. И́мамы́же О̑л-
тарь ѡ̀ не́гоже нѐ и́мѹтъ
вла́сти а̑́ки слѹ́жащїи сѣ́-
ни, и̑́хже бо̀ живо́тныхъ
кровь вно́ситсѧ въ Ста́ѧ

за грѣхъ Первосщенныкомъ, сихъ тѣлеса сожигаютсѧ внѣ стана. Зане и Іс, да остытъ людїи своею Кровїю, внѣ врата пострадати изволи. Тѣмже изыйдѣмъ к немоу внѣ стана, поношенїе его носяще. Неимамы бо здѣ пребивающаго града, но градоущаго взыскоуемъ. Тѣмъ оубо приносимъ жертвоу хваленїа выноу Бгоу, сирѣчь, плодъ оустенъ исповѣдающихсѧ Имени его. Благотворенїа же и общенїа незабывайте: таковыми бо жертвами оугождаетъ сѧ Бгъ.

Аллилоуїа Глас̃ ѝ Ѻц̃емъ.
Бгъ Бгомъ Гдь гла, и призва Зем: Сті. Соберѣте емоу Прпбныѧ его, Завоулїе дню, тажъ и Ѻц̃емъ.

Оулїе ѡ Іѡанна Зач. ns.

Въ врема оно: повед Іс ученикомъ своимъ на небо, и рече, Оче пріиде часъ, прослави Сна своего, да и Снъ твои прославитъ тѧ. Якоже далъ еси емоу власть всякїа плоти, да всѣкоже еже далъ еси емоу, дасть имъ живот вѣчный. Сеже естъ живот вѣчный, да знаютъ тебе единаго истиннаго Бга, и егоже послалъ еси Іса Хрта. Азъ прославихъ тѧ на земли: дѣло совершихъ, еже далъ еси мнѣ да сотворю. И нынѣ прослави мѧ ти Оче оу тебе самаго, славою юже имѣхъ оу тебе прежде даже міръ небыстъ. Явихъ имѧ твое человѣкомъ, ихже далъ еси мнѣ ѿ міра: твои бѣша, и мнѣ ихъ далъ еси, и Слово твое сохранишѧ. И нынѣ разумѣша якоже всѧ елика далъ еси мнѣ, ѿ тебе сотъ. Якоже глы даже далъ еси мнѣ, дахъ имъ: и тіи пріѧша, и разумѣша въистинноу: и вѣроваша якоже ты мѧ послалъ еси. Азъ о сихъ молю; не ѡ мірѣ молю: но о тѣхъ иже далъ еси мнѣ, якоже твои сотъ, и моѧ всѧ, твоѧ сотъ: и тобоѧ моѧ, и прославихсѧ в нихъ. И ктомоу нѣсмъ въ мірѣ, и сіи въ мірѣ сотъ, и азъ к тебѣ градъ. Оче Стыи соблюди ихъ въ Имѧ твое, ихже далъ еси мнѣ, да будоуть единоѧкоже и мы. Егда бѣхъ съ ними въ мірѣ, азъ соблюдахъ ихъ въ Имѧ твое: ихже далъ еси мнѣ, съхранихъ: и никтоже ѿ нихъ погибе, токмо сынъ погибеный: да събудетъ сѧ писанїе. И нынѣ к тебѣ градъ, и сіѧ глю въ мірѣ: да имоуть радость мою исполнену в себѣ.

Причастенъ.
Хвалите Гда съ Нбсъ, хвалите є: Дост: Въ вѣки вѣкомъ будетъ:

Въ нѳ. день.
Стаго Апла Еулиста Хва Лоуки.
Тропарь Глас̃ є.

Апльскихъ дѣанїй сказателя, и Еулїю Хвоу свѣтла списателя, Лоукѣ преподобнаго ненаписанна сѣда Хвѣи Чрскѣ, пѣснми

сщенными стаго Апла похвалимъ: якоже брача сѣда, члвчскїа немощи, и естества недоуги, и гадъ душъ исцѣлѧюща: и молѧщасѧ непрестанно за наша.

Кондакъ Глас̃ є.

Истиннаго благочестїа Проповѣдника, и таинаго неизглаголанныхъ вѣтїй: Звѣздоу Черкоувнѣ, Лоукоу Божественнаго въсхвалимъ: Слово бо его изъбра съ Павломъ мудримъ языкомъ Оучителя, единъ свѣдый сердечнаѧ.

Прокимен Глас̃ ѳ.
Въ всю землю изыйде вѣщанїе ихъ: Стіи. Нбса повѣдаютъ славоу Божїю: Апла къ Коринѳомъ Зач. рп̃з.

Братїе: Благодареніе Богови давшемоу тоде тщанїе ѡ васъ въ сръце Титово, якоже моленїе оубо пріѧтъ, тщалившїй сый, доброхотенъ изыде к вамъ, послахомъ же с нимъ и брата, егоже похвала въ Еулїи по всѣмъ Церквамъ, неточїе же но и рукоположенъ ѿ Церквій с нами ходити, съ благодатїю сею служимою нами: къ самаго Гда славѣ, и къ оусердію преспѣянїю нашемоу

вашему. Блюдущеся того да не кто насъ поречетъ въ величествіи семъ, служимомъ нами; Промышляюще добрая, не токмо предъ Бгомъ, но и предъ чл҃вки. Послахомъ же съ ними и брата нш҃его, егоже искусихомъ въ многихъ многащи востанлива суща, нн҃ѣже ѕѣло востанлиша, надѣяніемъ многимъ еже къ намъ. Ащеже о Тітѣ, обѣщникъ мнѣ, и въ васъ поспѣшникъ: аще ѡ Братіи нш҃ей, посланыци суть Црк҃вій, слава Хв҃а, показаніе убо любве вашея, и нашего хваленія еже ѡ васъ, в ни покажите предъ лицемъ Црк҃вій.

Аллилуіа Гласъ а҃.

Исповѣдятъ Нб҃са чудеса твоя Гд҃и: Ст҃і. Бг҃ъ прославляемъ въ совѣтѣ ст҃ыхъ:

Еѵ҃ліе ѿ Луки За: н҃а.

Рече Гдь своимъ Оучникомъ: слушаяй васъ, мене слушаетъ: и ѿмѣтаяйся васъ, мене ѿмѣтаетъся: ѿмѣтаяйжеся мене, ѿмѣтаетъся пославшаго мя. Возвратишажеся седмдесять съ радостію глюще, Гд҃и и бѣсы повинуются намъ о Имени твоемъ. Рече же имъ: видѣхъ сатану яко молнію съ Нб҃се спадша. Се даю вамъ власть наступати на ѕмію, и на скорпію, и на всю силу вражію, и ничесоже васъ вредитъ. Обаче о семъ не радуйтеся, яко дуси вамъ повинуются: Радуйтежеся яко имена ваша написана суть на Нб҃сехъ. Втой часъ возрадовася Дх҃омъ Іс҃, и рече: Исповѣдаютися Оч҃е, Гд҃и Нб҃си и земля, яко оутаилъ еси сія ѿ премудрыхъ и разумныхъ, и ѿкрылъ еси та младенцемъ. Ей Оч҃е яко тако бысть бл҃говоленіе предъ тобою.

Причастенъ.

Въ всю землю изыйде вѣщаніе и:

Въ кг҃. Днь.

Ст҃аго Апл҃а Іакова.

Брата Гд҃ня по Плоти.

Тропаръ Гласъ в҃.

Яко Гд҃нь Оучникъ пріять праведне Еѵ҃ліе: яко Мч҃ны имаши неисписанное дерзновеніе, яко Братъ Бж҃ій еже млитися: яко Ст҃итель Мл҃и Хрт҃а Бг҃а: да спсетъ дша наша.

Кондакъ Гласъ д҃.

Иже Оч҃е единородное Бг҃ъ слово, пришествовавъ к намъ напослѣдокъ дній, Іакове Бж҃ественне: перваго тя явы Іерм҃ляномъ Пастира и оучителя, и вѣрна строителя таинствъ дх҃овныхъ. Тѣмже тя вси почитаемъ Іакове.

Прокименъ Гласъ и҃.

Въ всю землю изыйде вѣщаніе ихъ: Ст҃і. Нб҃са повѣдаютъ славу Бж҃ію: Апл҃ъ къ Галатѡмъ За: с҃.

Братіе: Сказую вамъ бл҃говѣствованіе бл҃говѣщенное ѿ мене, яко нѣсть по чл҃вку. Ны бо азъ ѿ чл҃вка пріяхъ е, ниже наоучихся: но явленіемъ Іс҃ Хв҃ымъ. Слышасте бо мое житіе иногда въ Жидовствѣ, яко по премногу гонихъ Црк҃овъ Бж҃ію, и раздрушахъ ю, и преуспѣвахъ в жидовствѣ паче многихъ сверстникъ моихъ въ родѣ моемъ, излиха ревнитель сый ѿ ческимъ моимъ преданіемъ. Егдаже бл҃говоли Бг҃ъ, избравый мя ѿ чрева матере моея, и призвавый бл҃годатію своею, явити Сн҃а своего въ мнѣ, да бл҃говѣствую его въ язицехъ: абіе не приложихся плоти и кровы, ни взыйдохъ въ Іерл҃имъ къ преднымъ мене Апл҃омъ, но идохъ въ Аравію, и паки возвратихся въ Дамаскъ. Потомъ же по тріехъ лѣтехъ взыйдохъ въ Іерусалимъ видѣти Петра, и пребихъ оу него дній пятнадесятъ: инагоже ѿ Апл҃ъ не видѣхъ, токмо Іакова брата Гд҃ня.

Аллилуіа Гласъ а҃.

Исповѣдятъ Нб҃са чудеса твоя Гд҃и, ибо истинну твою въ Црк҃ви ст҃ыхъ.

Ст҃і. Бг҃ъ прославляемъ въ совѣтѣ ст҃ыхъ твоихъ.

Ѕ҃ѹлїе ѡ Мⷯ: Зⷯ ns.

Въ врⷱма ѻ҃но: Поиⷣе Іс҃ъ въ ѻ҃тчествїе своⷮ, ѹ҃чаше и҃хъ на сонмищи и҃хъ, ꙗко дивитисѧ и҃мъ, и҃ глати, ѿкоудоу семѹ премоудрость сіѧ и силы; нⷣ сей ли ⷭ҃ть Тектоновъ Сн҃ъ: нⷣ Мтиль ⷭ҃го нарицаⷮсѧ Маріам҃: и братіа ⷭ҃го, Іаковъ, и Іѡсіи, и Сі҃монъ, и Іоуда: и сестры ⷭ҃го нⷣ вса ли ѹ҃ насъ сѹ҃ть, ѿкоудоу ѹ҃бо семѹ сі вса; и блазнѧхѹ сѧ ѻ҃немъ. Іс҃ъ же рⷣче и҃мъ: Нⷣсть Прⷪ҃къ безъ чести, томо въ ѻ҃тчествіи своⷮмъ, и҃ ѹ҃ домѹ своⷮмъ. И нⷣ сотвори тамо силъ мнѡгыхъ, за невⷭ҃рство и҃хъ.

Причастенъ.

Въ всю зⷱмлю и҃зыиⷣе вⷭ҃вѧніе и҃хъ:

Въ ks Дⷩь.

Стⷯаго слⷯавнаго Великомⷱчника Дⷩмитрїа.

Тропарь Гласъ г.

Вїа ѻ҃брⷭ҃тѣ въ вⷭ҃дахъ тⷭ҃е помощника вселⷱнная страстотⷱрпче, погⷱнїа побⷭ҃ждⷱюща: ꙗкоже бо Лєвѹ вскласожилъ єси гордыни, и на подвигъ оусⷱрдіи Нестора, тако стⷯе Дⷩмитрїе Хр҃та Бга моли, даровати намъ велію мⷯть.

Кондакъ Гласъ д.

Кровїй твоихъ стрⷭ҃мми Дⷩмитрїе, Христовъ Бгъ ѻ҃багрилъ єсть: дабы ти державу непобⷭ҃димыи; и соблюдаи градъ твой невредимъ. Томъ бо єси оутвержденіе.

Проки: ⷷпл, Аллилѹіа, Ѕ҃ѹлїе и Причастъ. Зⷱ наша Мⷱчника єдино: обще:

МЧЬ

НОЄМВРІЙ

Въ а. Дⷩь.

Стⷯыхъ Чюдотворцъ Безсребрныхъ Козмы и Даміана.

Тропарь Гласъ и.

Стⷯыи Безсребрници и Чюдотворци Козма и Даміане, посⷯтита ны въ болⷭ҃знехъ нашихъ: твне пріⷭ҃сте, твне дадите намъ.

Кондакъ Гласъ в.

Иже благодⷱть пріⷭ҃мше исцⷭ҃леніемъ, простираⷮта здравіе ищимъ въ вⷭ҃дахъ, врачеве и чюдотворци

творци Слⷯавніи. Но вⷱю послⷭ҃шеніемъ, и ратныхъ дерзо ниⷣагаⷮте: міра исцⷭ҃лⷱюще чюдесы.

Прокимен Гласъ д.

Стⷯи́м иже сⷭ҃ть на земли оудивиⷮ Гⷣь: стⷯ: Прⷭ҃зрѣхъ Гⷣа предомною выⷩ: ⷷпл къ Коринⷣомъ, Зⷱ: рнг.

Брⷱтіе: Вы єсте Тⷭ҃ло Хⷭ҃во, и оудⷩ ѡ҃ части. И ѻ҃ви оубо положи Бгъ въ Цркви, первіе ⷷплы, второе Прⷪ҃ки, третіе Оу҃чителѧ, потомже Силы, таже даровⷱніѧ исцⷭ҃лⷱній, заступленіѧ, правленіѧ, роди ꙗзыкъ. Ѥдⷱ вси ⷷпли; ѥдⷱ вси Прⷪ҃ци; ѥдⷱ вси Оу҃чителе; ѥдⷱ вси Силы; ѥдⷱ вси даровⷱніѧ и҃мⷨ исцⷭ҃лⷱній: ѥдⷱ вси ꙗзыцы глютъ: ѥдⷱ вси сказⷱютъ; Ревнуйтеже даровⷱній болшихъ, и ещⷣ по превосхожⷣенію пⷮь вⷱмъ покажⷱ. Аще ꙗзыцы человⷭ҃ческими: глю и ⷷггльскими, любве же нⷣ имⷱмъ, выхъ ꙗко мⷣь звⷭ҃нящаѧ, или кумвⷱлъ звцⷱющи: и аще имⷱмъ пророчество, и вⷭ҃мъ тⷱйны всⷭ҃, и весь рⷱзумъ: и аще имⷱ всю вⷭ҃рⷭ҃, ꙗко и горы преставлⷱти, любве же нⷣ имⷱмъ, ничтоже ⷭ҃смъ: и аще раздⷱмъ всⷭ҃ имѣніѧ мои: и аще предⷱмъ тⷭ҃ло моⷮ въ ⷭ҃же сожещи ⷭ҃, любве же нⷣ имⷱмъ, никⷱ полза ми ⷭ҃сть. Любы долготерпитъ, млⷣствуⷮ: любы незавиⷣитъ, любы непревозносимсѧ, негордимсѧ, ни безчинствуⷮтъ, нⷣ ищетъ своⷩ си, не раздражⷱетъсѧ, не мисли зла, не рⷱдуетъсѧ ѻ҃ непрⷱдⷭ҃, рⷱдуетъже сѧ ѻ҃ истинⷭ҃: всⷭ҃ любитъ, всⷭ҃мъ вⷭ҃рⷭ҃ ⷭ҃млетъ, всего надⷭ҃ⷮсѧ всⷭ҃ терпитъ: любы николиже ѿпⷱдаⷮ.

Аллилѹіа Гласъ б.

Сⷭ҃нⷭ҃ что добро или что красно: стⷯ: Ꙗко тⷭ҃ за повⷭ҃да Гⷣь благвⷭ҃ніе:

Ѕ҃ѹлїе ѡ Матѳⷭ҃а Зⷱ лд. ѡполⷩ.

Въ врⷱма ѻ҃но: Приⷭ҃звⷭ҃ Іс҃ двⷱнадесⷯ оучи-

ники свои, даде имъ власть на дусѣхъ нечистихъ, яко да изгонити ихъ, и цѣлити всяку недугъ, и всяку болѣзнь. Сихъ двана десяти посла Іс, заповѣдавъ имъ гла, на путь языкъ не идѣте, и въ градъ Самарійскій не вниидѣте. Идѣте паче къ овцамъ погыбшимъ дому Израилева. Ходяще же проповѣдуйте, глюще: яко приближися цртвіе небесное. Болящія исцѣляйте, прокаженія очищайте, мертвія въскрешайте, бѣси изгоните, туне пріясте, туне дадѣте.

Прича: Радѣтися Правіи о Гдѣ:

Въ и. День.

Соборъ Архистратига Михаила, и прочихъ Безплотныхъ Силъ.

ТРОПАРЬ Гласа д.

Небныхъ воиньвъ Архистратиже, молимъ вась ми прно недостойніи: яко да вашими матвами покрыете насъ, кровомъ крилъ невещественныхъ вашея славы, съхраняюще насъ млящихся прилѣжно, и вопіющихъ: о вседержителю убавите насъ, яко чинокначалнице вышнимъ силамъ.

КОНДАКЪ Гласъ в.

Архистратизи Божіи, служителіе Божественныя славы, Агломъ началници, и Наставници человѣкомъ, еже есть на ползу просите намъ, и велію млть: яко Безплотнымъ Архистратизи.

Прокименъ Гласа д.

Творяй Ангелы своя духи:

Стіхъ, Благослови душе моя Гда:

Аплъ къ Евреомъ, Зач: тѣ.

Братіе: Аще глаголанное Ангелы слово бысть твердо, и всяко преступленіе и щетеніе, праведное пріятъ мздовоздаяніе, како мы оубѣжимъ о толицѣ нерадивше спсенія; еже започало пріемше возвѣщатися о Гда, слышашими къ насъ изъвѣстися. Совидѣтельствующу Бгу знаменіимиже и чюдесы, и различными силами, и Духа стаго раздѣленіими по своей емъ воли. Не Ангеломъ бо покори Бгъ вселенную грядущую, о неже глемъ; засвѣдительствуетъ же где нѣкто глл: что есть человѣкъ яко помниши его? или сынъ человѣческій, яко посѣщаеши и; оумалилъ еси и, малымъ нѣчымъ о Ангелъ, славою и честію вѣнчалъ еси его, и поставилъ еси его на дѣлы рукъ твоею, всѣ покорилъ еси подъ ногы его. Внегдаже покорити емъ всяческая, ничтоже оставави емъ непокорено: Нынѣже не оувидимъ емъ всяческая покорена: а оумаленнаго малымъ чимъ о Ангелъ, видимъ Іса, за пріятіе смерти славою и честію вѣнчанна, яко да благодатію Божіею за всѣхъ вкуситъ смерти. Подобаше бо емъ: егоже ради всяческая, и имже всяческая, приведшему многи сыны въ славу Началника спасенія ихъ, страданіми совершити.

Аллилуіа Гласъ е.

Хвалите Гда вси Англи его:

Стіхъ: Яко тои рече и быша тои повелѣ

Еуліе о Мт: Зач: нѣ.

Рече Гдь притчу сію: оуподобися Цртвіе небное человѣку сѣявшу доброе сѣмя на селѣ своемъ, спящимъ же человѣкомъ, прииде врагъ его, и всѣя плевели посредѣ пшеница, и ошедѣ, егда же прозѣ трава, и плодъ сотвори, тогда явишася и плевели, Пришедшеже рабы Господина, рѣша емъ, Гди: недоброе ли сѣмя сѣялъ еси на селѣ своемъ? откуду оубо има плевели? Онъ же рече имъ, врагъ человѣкъ сіе сотвори. Рабиже рѣша емъ, хощеши ли оубо, да шедше исплевемъ а; Онъ же рече имъ, ни: да некогда бодорогающе плевели, восторгнете купно съ ними и пшеницу: оставите расти обое купно до жатвы, и въ времажатвы

жа́тви рекѡ̀ жа́телемъ, съ-
берѣте пе́рвіе плевели, и̑
свяжи́те и̑хъ въ снопы̀ и̑ко
съжещѝ а: а̑ пшени́цу
собери́те въ жи́тницу мою.
И̑ приступи́ша къ не́мꙋ
Ѹ̑ченици его̀ глюще, ска-
жѝ намъ при́тчу плевелъ
се́лныхъ. Ѻ̑нъ же ѿвѣ-
щавъ речѐ и̑мъ: Всѣ́вый
до́брое сѣ́мя, е̑сть Сн҃ъ
человѣ́ческій: а̑ се́ло е̑сть
ми́ръ: до́брое сѣ́мя, сы́
новѐ Цр҃твіа: а̑
плевели, сы́нове лꙋ-
каваго: а̑ врагъ всѣ́вый
и̑хъ, е̑сть діа́волъ: а̑
жа́тва, конча́на вѣ́ка
е̑сть: а̑ жа́теліе, А҃нгли
сꙋ́ть. Ѩ̑коже ꙋ̑бо съ-
бира́ютъ плевели, и̑ ѻ-
гнемъ съжига́ютъ: та́ко
бꙋ́детъ въ скончáніе вѣ́ка
сегѡ̀, послетъ Сн҃ъ человѣ́ческій
А҃нгелы своя̀, и̑ соберꙋ́тъ ѿ
Цр҃твіа е̑гѡ̀ всѣ̀ съблазни,
и̑ творя́щія безза́коніе,
и̑ вы́вергꙋтъ и̑хъ въ
пе́щь ѻгне́нную: та́мо
бꙋ́детъ пла́чъ и̑ скрежетъ
зꙋбо́мъ. Тогда̀ Пра́ведници
просвѣ́тятъ сѧ̀ я̑ко со́лнце
въ Цр҃твіи Ѻ̑ца и̑хъ. И̑
мѣ́и ꙋ̑ши слы́шати,
да слы́шитъ.

Причáстенъ.

Творы́й А҃нгелы своя̀ дꙋхи.

Въ г҃і. день.

И̑же въ сты́хъ Ѻ̑ца нашего І҃ѡ-
анна Златоꙋ́стаго, А҃рхіепископа
Константи́на Гра́да.

Тропа́рь Гла́съ и.

Ꙋ̑стъ твои́хъ я̑ко свѣтоно́сную за́рю воспрія́вши, бо-
года́нная тѝ бл҃года́ть, вселе́нную просвѣти́ли: не сребролю́бія ми́рови
сокро́вище сы́скала, высоты̀ нам҃ смиренномꙋ́дріе показа́ла: но твои́ми
слове́сы наказа́хомъ Ѻ̑че І҃ѡ-
а́нне Златоꙋ́сте, моли́ Сло́ва
Хр҃та Бг҃а, спасти́ сѧ̀ дша́мъ нашим.

Кондáкъ. Гла́съ ѕ.

Съ не́бесъ прі́ялъ е̑сѝ бж҃тве́нꙋю бл҃года́ть, и̑ свои́ми ꙋ̑стна́ми
всѣ́хъ научи́вши, покланя́тися
въ Тро́ицѣ еди́номꙋ Бг҃ꙋ, І҃ѡ-
а́нне Златоꙋ́сте, всеблаже́нне Пре-
подо́бне, досто́йно хва́лимъ тѧ̀:
е̑сѝ бо̀ наста́вникъ, я̑ко Боже-
ственна́а а̑вла́.

Проки́менъ Гла́съ а.

Ꙋ̑ста̀ мо̀а возглаго́лютъ премꙋ́дрость, и̑ поꙋче́ніе сэ̀рца моего́:
Сты́: Ꙋ̑слы́шите сі́я вси̑ лю́діе,
внꙋ́шите вси̑ живꙋ́щіи по̀ вселе́нней.

А҃пла

А҃пла къ Евре́ѡмъ Зач҃: тиг҃.

Бра́тіе: Та́ковъ на́мъ подоба́ше
а̑рхіере́й, Препо-
до́бенъ, нехлоби́въ, без-
скве́рненъ, ѿлꙋче́нъ ѿ грѣ́-
шникъ, и̑ вы́шшій Не́бесъ
бы́вый: и̑же нѐ и̑ма́тъ по̀
всѧ̀ днѝ нꙋ́жди, я̑коже
Первосвященницы, пре́жде
ѻ̑ свои́хъ гре́хъ же́ртвы
принести́, пото́мъ же ѻ̑
лю́дскихъ. Сіе́ бо̀ сотворѝ
е̑ди́ною, себѐ принесꙋ́; За-
конъ бо̀ человѣ́ки поста́ля́етъ
Первосвященны́ки, и̑мꙋ́-
щія не́мощь: сло́вожe кля́-
тви я̑же по̀ Зако́нѣ, Сна̀
въ вѣ́ки совершена̀. Гла́-
баже ѿ глемы́хъ та́кова,
и̑ма́ми Первосщенны́ка,
и̑же е̑жегѡ̀ ѻ̑дежꙋ́ю Престо́ла
вели́чествіа на Не́бесѣхъ,
сты́хъ слꙋ́житель, и̑
ски́ніи и̑стинны́а, ю̑же
сопрꙋ́жи Гдь а̑не человѣ́къ.

Аллилꙋі́а Гла́съ бѣ.

Ꙋ̑ста̀ пра́веднаго поꙋча́тся премꙋ́дрости:
Сты́: Зако́нъ Бг҃а е̑гѡ̀ въ сэ́рдцы е̑гѡ̀.

Е҃ѵліе ѿ І҃ѡа: Зач҃: лѕ.

Речѐ Гдь къ пришедшимъ
къ не́мꙋ І҃ꙋдеѡмъ: а̑ е̑см҃.

Зрѝ Септе́мврія днѐ кѓ. Ли́стъ чѯ.
и̑ Причáстенъ та́мъ же.

Въ дї: День.

Сты́хъ Всехва́ннаго А҃пла Филѝппа,
е̑ди́наго ѿ бѣ.

Тропа́рь Гла́съ г.

Благовѣствꙋ́етъ сѧ̀ вселе́нная,
Е̑ди́нѡпі́а ликовствꙋ́етъ, я̑ко
вѣнце́мъ красꙋ́ема тобо́ю, про-
свѣти́вшимъ свѣ́тло торжествꙋ́етъ па́мять твою̀ благоглаго-
ли́вое Фі҃ли́ппе: всѣ́хъ бо̀ вѣрова́ти
Хр҃тови научи́лъ е̑сѝ, Тѣ́мъ дꙋ-
хо́вно твои́мъ ва́ритъ Е̑ди́ѡ-
пі́а А҃пле, ры́ба е̑ѧ̀ къ Бг҃ꙋ: е̑-
гоже ма́ти, да́ровали на вѣ́ки мл҃т.

Кондáкъ Гла́съ д.

Ꙋ̑ченикъ и̑ дрꙋгъ твои́хъ Хр҃те,
и̑ подража́тель стра́стемъ бо-
и́мъ: вселе́нней Бг҃а тѧ̀ пропо-
вѣ́да Бгоглаго́ливый Фі҃ли́ппе.
Того̀ мл҃тва́ми ѿ врагъ ѹ̑зда-
ко́нныхъ церко́въ свою̀ и̑ всѣ́ люди
твоя̀, Бца ра́ди соблюдѝ, мно-
гомі҃лостивне.

Про: А҃пл. А҃лли: Зрѝ Ли҃ чн. и̑ Прч҃:

Е҃ѵліе ѿ І҃ѡанна, Зач҃: е҃.

Въ вре́мя ѻ̑но:
Восхоте́ І҃съ и̑-
тѝ въ Гали́лею,
и̑ ѻ̑брѣте́ Фі҃ли-
па, и̑ гла́е̑мꙋ̀: градѝ по̀

мнѣ

мнѣ. Бѣже Фїлиппъ ѿ Виѳсаиды, ѿ Града Анъдреева и Петрова. Обрѣте Фїлиппъ Наѳанаила, и гла емѹ: егоже писа Мѡсей в Законѣ, и Проци, обрѣтохомъ Іса, Сна Іосифова иже ѿ Назарета. И гла емѹ Наѳанаилъ, ѿ Назарета можетъ ли что добро быти: гла емѹ Фїлиппъ, пріиди и виждь. Видѣвже Іс Наѳанаила градѹща к себѣ гла о немѹ: се въистинѹ Їлтанинъ, в немже лести нѣсть. Гла емѹ Наѳанаилъ, каѥмо мѧ знаеши: ѿвѣща Іс и рече емѹ: прежде даже не возгласи тебѣ Фїлиппъ, сѹща подъ смоковницею видѣхъ тѧ. Ѿвѣща Наѳанаилъ, и гла емѹ: Раввы, Ты еси Снъ Божїй, ты еси Царь Израилевъ. Ѿвѣща Іс, и рече емѹ: занеже рѣхъ ти, каѥко видѣхъ тѧ подъ смоковницею, вѣруеши: больша сихъ оузриши. И гла емѹ: Аминь амин глю вамъ, ѿселѣ оузрите Нбо ѿверсто, и Агглы Божїа въсходѧща и нисходѧща на Сна члвчскаго.

Въ sї. День.

Стаго Апла и Еѵлиста Мѳѳїа.

Тропарь Гласъ г.

Мытницѹ остабль, и Еѵлїе воспрїемъ, отлѣнныхъ неврегль еси, и бысть Аплъ Христа Бга, того непрестанно молѧ о дшахъ нашихъ.

Инъ Тропарь Гласъ тойжде.

Оусердно ѿмытница къ Звавшемѹ Влцѣ Хсту, забывшеся на земли члвкомъ зависть, томѹ послѣдовалъ еси: Апле избранный чювствительнїе Еѵлїе вселенней велегласенъ: сего ради чтемъ честнѹю память твою, Матѳее Бгоглсе: моли мтвнаго Бга, да грѣховъ оставленїе подасть дшамъ нашимъ.

Кондакъ Гласъ д.

Мытарское него ѿверго, правды него воспрїялъ еси: и чювствомъ купецъ прехраднаго, богатство прїемъ иже свыше премудрость: ѿнюдже проповѣда нетленныя слово, и лѣнивыхъ бодрилъ еси дша, написа часъ сѹдный. Прокименъ, Апле, Аллилѹіа, и Причастенъ, Зри всѧ на Листѣ чи.

Еѵлїе ѿ Мр: Зр: л.

Въ врема оно: Прехода Іс ѿтѹдѹ, видѣ члвка сѣдѧща на мытници, Мѳѳем глема, гла емѹ гради помнѣ: и востав по немъ иде. И бысть емѹ возлежащѹ в домѹ, и се мнози Мытаре и грѣшницы пришедше, возлежахѹ съ Ісомъ, и съ Оученикы его. И видѣвше Фарїсее, глахѹ Оученикомъ его: почто съ мытари и грѣшникы Оучитель вашъ ѧсть и піетъ; Ісже слышавъ рече имъ: Нетребѹютъ здравїи врача, но болѧщїи. Шедше научитеся что естъ, млти хощѹ, а не жертвы. Непрїидохъ бо призвати Правеныки, но грѣшныки на покаанїе.

Въ кї. день.

Препразднство Введенїа въ Церковь Прты Бцы.

Тропарь Гласъ д.

Радость проповѣдаетъ всѣмъ Анна нынѣ: печали сопротивлено прохѹдшїи, еднмѹ прно Двѣ ѹже и приводитъ молитвы и споспѣшникы, днесь веселящеся въ Христѣ Гдне, якѡ въистинѹ: Храмъ Бга Слова, и Мтръ чтвѹ.

Кондакъ Гласъ д.

Веселїа днесь вселенная вся исполнимся, въ нарочитомъ Праздницѣ Бцы зовѹщи: Та естъ сѹнїа Небеснам.



Въ кѳ. День.

Введеніе въ церковь пресвятыя Богородицы.

Тропарь Гласъ д.

Днесь благоволенїа Божїа Проображенїе, и человѣчя спасенїа проповѣданїе: въ цркви Божїи явно Два являѥтся, и Христа всѣмъ благовѣствуетъ. Тогѡ и мы велегласно воспоѣмъ. Радуйся смотренїе Зиждителева и исполненїе.

мнѣ. Бѣже Фїлі́ппъ ѿ Вїдсаи́ды, ѿ Гра́да Андре́ева и̂ Петро́ва. Ѡбрѣте́ Фїлі́ппъ Наѳанаи́ла, и̂ гла́ є̂мꙋ: є̂гѡ́же писа́ Мѡ́сей в̀ Зако́нѣ, и̂ Проро́цы, ѡ̀брѣто́хомъ Ї҃са, Сна́ Їѡ́сифова и̂же ѿ Назаре́та. Й гла́ є̂мꙋ Наѳанаи́лъ, ѿ Назаре́та мо́жетъ ли что̀ добро́ бы́ти: гла́ є̂мꙋ Фїлі́ппъ, прі́йди и̂ ви́ждь. Ви́дѣвже Ї҃съ Наѳанаи́ла гра́дуща к҃ себѣ̀ гла́ ѡ̀ нем҃: сѐ вы́истинꙋ Ї҃лтанинъ, в̀ немже лсти́ нѣ́сть. Гла́ є̂мꙋ Наѳанаи́лъ, ка́ко мѧ̀ зна́еши: ѿвѣща́ Ї҃съ и̂ рече́ є̂мꙋ: пре́жде даже́ нѐ воскла́си тебѣ̀ Фїлі́ппъ, сꙋ́ща подъ смоковни́цею вы́дѣхъ тѧ̀. Ѿвѣща́ Наѳанаи́лъ, и̂ гла́ є̂мꙋ: Ра́ввы, Ты̀ є̂сі́ Сн҃ъ Бжі́й, ты̀ є̂сі́ Ца́рь Ї҃зра́илевъ. Ѿвѣща́ Ї҃съ, и̂ рече́ є̂мꙋ: зане́ рѣ́хъ ти́, ка́ко ви́дѣхъ тѧ̀ подъ смоковни́цею, вѣ́руеши: бо́ша сѝхъ ѡу҃зри́ши. Й гла́ є̂мꙋ: А҃ми́нь а҃ми́нь гл҃ю ва́мъ, ѿ҃е́лѣ ѡу҃зри́те Н҃бо ѿвре́сто, и̂ А҃нгглы Бжі́и въ҃схожда́ща и̂ нысхожда́ща на̀ Сна́ чл҃вчскаго.

Въ sї. Де́нь.

Ст҃а́го А҃пла и̂ Є҃ѵ҃ли́ста Ма҃дѳе́а.

ТРОПА́РЬ Гла́съ г҃.

Мы́тницꙋ ѡ̀ста́вль, и̂ Є҃ѵ҃ліе воспрі́емъ, ѡ̀тлѣ́нныхъ нѐбрегла́ є̂сі́, и̂ бы́сть А҃пла Хр҃та Бг҃а, того̀ непрестáнно моли́ ѡ̀ дша́хъ на́шихъ.

Нн҃ъ Тропа́рь Гла́съ тѡ́йже.

Ѹ҃се́рдно ѿ҃ мы́тница к҃ъ Зва́вшемꙋ Вла́дцѣ Хр҃тꙋ, ѩ҃вльшꙋ́ся на̀ земли́ чл҃вко́мъ за̀ бла́гость, томꙋ̀ послѣдова́лъ є̂сі́: А҃пла и̂зра́нный ѩ҃вы́ся, и̂ бл҃говѣ́стникъ Є҃ѵ҃ліа̀ вселе́нныѣ̀ бы́лъ сла́венъ: сего̀ ра́ди чтꙋ́мъ че́стную па́мять твою́, Ма҃тѳе́е Бг҃оглаше́: моли́ ма́тера Бг҃а, да грѣхо́въ ѡ̀ста́вленіе пода́сть дꙋша́мъ на́шимъ.

КОНДА́КЪ Гла́съ д҃.

Мы́тарскоѐ є̂го̀ ѿ҃бре́гъ, пра́вды є̂го̀ воспрі́ялъ є̂сі́: и̂ ѩ҃вы́ся ц҃а́рь пренарꙋ́ченный, бога́тство прі́емъ є̂жѐ ѹ҃бы́ше премꙋ́дрость: ѿ҃нюдꙋ́же проповѣ́да и̂стины́ слово́, и̂ лѣ́ныхъ вооди́гл є̂сі́ дша́, напи́сана́ чл҃вкъ сꙋ́дни. Прокі́менъ, А҃пла, Аллилꙋі́а, и̂ Прича́стенъ, Зри́ вс҃а на̀ Ли́стѣ чи҃.

Є҃ѵ҃ліе

Є҃ѵ҃ліе ѿ҃ Ма҃: Зач҃: л҃.

Въ вре́мя о҃но: Преходꙋ́ Ї҃съ ѿ҃тꙋ́дꙋ, ви́дѣ чл҃вка сѣдя́ща на̀ мы́тницы, Ма҃тѳе́а гл҃е́ма, гла́ є̂мꙋ̀ гра́ди по҃мнѣ̀: и̂ воста́въ по̀ немъ и̂дѐ. Й бы́сть є̂мꙋ̀ возлежа́щꙋ в̀ до́мꙋ, и̂ сѐ мно́зи Мы́таре и̂ грѣ́шницы прише́дше, волежа́хꙋ съ Ї҃сомъ, и̂ съ Ѹ҃чени́кы є̂гѡ̀. Й ви́дѣвше Фарїсе́е, гла́хꙋ Ѹ҃чени́комъ є̂гѡ̀: почто̀ съ мы́тари и̂ грѣ́шники Ѹ҃чи́тель ва́шъ ѣ́стъ и̂ пі́етъ; Ї҃же слы́шавъ рече́ и̂̀мъ: Нетребꙋ́ютъ здра́вїи врача́, но болꙋ́ю́щіи. Ше́дше навꙋ́чите сѧ что̀ є̂́стъ, мл҃ти хощꙋ́, а҃ нѐ жертвы́. Непрїи́дохъ бо̀ призва́ти пра́вед҃ныѣ̀, но̀ грѣ́шныѣ̀ на̀ поканіе.

Въ к҃. Де́нь.

Преполовле́нїѐ Ве́денїа̀ въ Це́ковъ Пре́стыѧ Бц҃ы.

ТРОПА́РЬ Гла́съ д҃.

Ра́дость пре́ѡбрꙋча́етъ всѣ́хъ а҃нна мнѣ̀: печа́ли сопроти́вноѐ бо прохо́дитъ, є̂ди́нꙋ бо дн҃ю́ є̂же и̂ прибо́дитъ молѧ́щи и̂ спѣва́ющи, дне́сь весели́тсѧ въ Хр҃сѣ̀ Гдн҃ю, я҃ко вы́истинꙋ: Хра́мъ Бг҃а Сло́ва, и̂ Ма҃тр҃ь Свѣ́та.

КОНДА́КЪ Гла́съ д҃.

Ве́селїѧ дне́сь вселе́нная вся̀ и̂спо́лнисѧ, въ наро́читомъ Пра́дницѣ Бц҃ы зовꙋ́щи: Та̀ є̂́стъ Скꙋ́нїа Небе́снаѧ.



Въ ка҃. Де́нь.

Ве́дѣніѐ въ Це́ковъ Пре́стыѧ Богородицы.

ТРОПА́РЬ Гла́съ д҃.

Дне́сь бл҃говоле́нїа Бж҃їа Проображе́нїе, и̂ человѣ́ча спасе́нїа проповѣ́данїе: въ Цр҃кви Бж҃їи явственно дѣ́вами явля́ется сѧ, и̂ Хр҃та всѣ́мъ бл҃говѣствꙋетъ. Тои́ и̂ мы̀ вели́гласно возопіе́мъ: Ра́дꙋйсѧ смотре́нїемъ Зижди́телева̀ и̂спо́лненїе.

йсполнéнїа.

КОНДАКЪ Гла́съ тон:

Пречтам Чрскви Спова, многоцѣ́нный Чертогъ и Дв҃ца, Сщенное сокро́вище сла́вы Бжїа, дне́сь въводи́тъ см въ до́мъ Го́споде, благ҃ть съ́водя́щи Дхомъ Бж҃тве́нным҃ъ: ѥ́же по́ютъ А҃гглы Бжїи, та́во е́сть Сѷнїи Пѣ́нам.

Проки́ме, А҃пл҃ъ, Алли: Зри Окто: а на Покро́ Пре́тыа Бцы. Лѧ чд. Стїи и Пр҃и: Зри на Рождество: Пре́тыа Бцы. Септе́мвр҃їа и. Лйстъ пе.

По и҃зра́дно в҃ мѣсто досто́йна поем.

А҃гглы Ковдéніе Пречтыа Зáмще оудивйшáся, ꙗ́ко Дв҃ам возходи́т въ Ст҃а Сты. Ирмо́съ.

Свѣтоно́сный Облакъ, бо́нже всѣ́хъ Вла́ка: ꙗ́ко до́ждъ съ Нéбесе на рóно сни́де, и въплоти́ся на́съ дѣ́лм: бы́въ оубо человѣ́къ, безначáленъ, величáемъ всѣ́м, ꙗ́ко Мт҃ръ Бга нашего чтвй.

ЄПБСТ.

Хс҃ъ и҃стинный Бгъ нш҃ъ, молитвáми Пречтыа своéа Мт҃ри, чтнаго рáди ѥ́м Въведéнїа: ѥ́гоже дне́сь Пра́ꙁдникъ свѣ́тло пра́зднуемъ, и всѣ́хъ Сты́хъ, помо́литъ и спсе́тъ на́съ:

Въ кд Де́нь.

Сты́а Великомч҃ницы Е҃катерины.

и Ст҃аго Мч҃ника Мерк҃ѹрїа:

Тропа́рь Мч҃ницы Гла́съ д.

Добродѣтелми ꙗ́ко лучами сщ҃ными просвѣти́ла е́си нево́ꙁмо́жныхъ мдрцевъ: и ꙗ́коже пресвѣтлам лу́на, ходя́щимъ в нощи, невѣ́рїа тмы̀ ѡ҃гнала е́си, и Чрквь оубѣ́рила е́си Бгоувна́м Нев҃ѣсто, блаженнам Е҃катери́но: и вострепета́ла е́си въ вѣ́ры что̀ желáніе и҃мѹщи къ прекра́сномѹ женíхѹ свое́мѹ Хр҃тѹ: и ѡ҃ него Ча́рскимъ вѣнцемъ вѣнча́ема. е́мѹже съ А҃гглы предстои́ши, о҃ на́съ моли́ма совершáющихъ всечтнꙋ па́мять твою.

Тропа́рь Мч҃нику.

Мч҃никъ твои Гди Мерк҃ѹрїй: КОНДАКЪ Мч҃нику Гла́съ д.

Въ бра́нехъ непобѣди́маго Воéва, и въ бѣ́дáхъ непостыдна засту́пника, пѣ́снми Мерк҃ѹрїа оублажи́мъ слáвяще: праꙁдну́ющихъ бо па́мять е́гѡ весе́ло, ѡ҃ вся́ бѣ́д ѡ҃хабля́етъ и҃ сскорбй.

КОНДАКЪ Мч҃ницы Гла́съ г.

Свѣтѧ́ствующи дне́сь Е҃катерина Мч҃ница, и Вѣ́тїямъ облачи оумо́вреднꙋ е҃ресь: А҃гглъ бо съ Нéбесе к ней прїи́де, Силу ѡ҃ Вы́шняго принесе́, ѥ́же и прїѧ́ти мо́жевши рече́: Хс҃ъ е́сть Мч҃еникомъ похвала.

Проки́менъ Гла́съ д.

Дивенъ Бгъ въ Сты́хъ свои́х҃: Сти́. Въ Цр҃квáхъ благословите Бга Гда. А҃пл҃ъ къ Ефе́сѡмъ, Гла: Слг.

Бра́тїе: Возмогáйте ѡ҃ Гдѣ, и въ держáвѣ крѣпостѝ е́гѡ: ѡ҃блецы́теся въ всю̀ ѡ҃рꙋ́жїа Бжїа, ꙗ́ко возмощѝ вам҃ стáти

стáти проти́въ ко́знемъ дїа́волскимъ: Гл҃ко не҃ сть на́ша бра́нь къ пло́ти и кро́ви, но̀ къ нача́ломъ, и къ вла́стемъ, и къ мі́родержи́телемъ тмы̀ вѣ́ка сего̀, къ дхо́вомъ злобы̀ по҃нб҃нымъ. Сего̀ ра́ди прїи́мѣте всю̀ ѡ҃рꙋ́жїа Бжїа, да возмо́жете проти́вы̀ти см въ де́нь лю́тъ, и всѧ̀ содѣ́вше стáти. Стáнѣте оубо препоса́вше чре́сла ва́ша и҃стино́ю, и ѡ҃бокше́ся въ бро́на пра́вды, и ѡ҃бу́вше но́зѣ въ оуготова́нїе блговѣствова́нїа ми́ра: надъ всѧ́же воспрїе́мля́юще ци́тъ вѣ́ры, ѥ́ю же возмо́жете всѧ̀ стрѣ́лы лука́ваго раждже́нїа оугаси́ти: и шлемъ спсе́нїа воспрїи́мѣте, и мечъ дхо́вный, ѥ́же е́сть глаго́лъ Бжїй.

А҃ллилꙋ́їа Гла́съ д.

Терпѧ̀ потерпѣ́хъ Гда и вня́ми мн̀ѣ, и ѹ҃слы́ша мл҃твꙋ мою̀.

Сти́. Возва́ша пра́вїи и Гдь ѹ҃слы́ша и҃хъ, и ѡ҃ всѣ́хъ печа́лей и҃хъ и҃зба́ви и҃хъ.

Е҃ѵлїе ѡ҃ Лу́ки Зач҃: ps.

Рцѣ Гдь свои́мъ ѹ҃ченико́мъ. Внемлѣ́те ѡ҃ чл҃вѣ́цѣхъ, возложа́т на вы̀ рꙋ́ки своѧ̀, и и҃жденꙋ́т, предаю́ще на сонмица́ и темни́цы, ведо́мих҃ъ къ Царе́мъ, и вла́сѣмъ и҃мени мое́го ра́ди. Прилꙋчи́жеся ва́мъ то̀ въ свѣ́дтелство. Положи́те оубо на̀ се́рдцахъ ва́шихъ не҃ пре́де побѣча́тися ѡ҃вѣщава́ти. Азъ бо ва́мъ да́мъ ѹ҃ста̀ и премдрость, ѥ́ю же не҃ возмогꙋ́тъ проти́вити см, и҃ли ѡ҃вѣщава́ти, всѝ проти́вля́ющиися ва́мъ. Предаю́ же бꙋдете и родители́, и бра́тїею, и ро́домъ, и дрꙋ́зы: и ѹ҃мертвя́тъ ѡ҃ ва́съ. И бꙋдете ненавиди́ми ѡ҃ всѣ́хъ и҃мене мое́го ра́ди, и вла́съ гла́вы ва́шея не҃ погибне́тъ. Въ терпѣ́нїи ва́шемъ спаситѐ дꙋ́шꙋ ва́шꙋ.

Причáстенъ.

Рáдуйтеся прáвїи ѡ Гдѣ, прáвымъ подобáетъ похвáла. Аллил.

Въ л. Днь.

Стáго Вели́каго Апла Андре́а Первозва́ннаго.

ТРОПАРЬ Гла́съ д.

Иже Апломъ Первозва́нный, и Верхо́вному йстинный бра́тъ, Вла́дѣ всѣхъ Андре́е молѝся: ми́ръ вселе́нней дарова́ти, и душáмъ нáшимъ вели́ю ми́лость.

КОНДАКЪ Гла́съ б.

Иже мужествомъ тезоимени́таго Бгоглаго́ника, и Оученико́мъ Первозва́ннаго Спсови́, Петро́ва Сродника восхвáлимъ. Зане́ якоже томъ древле, и на́мъ нн҃ѣ возыва́етъ, пріи́дѣте обрѣтохомъ жела́емаго.

Прокиме́нъ, Апл҃ъ, Аллилу́їа, и Причастіе. Врй всѧ, на С҃: Апла Ѳомы Ли́т.

Є҃ѵлїе ѿ Їѡа́на Зá: д.

В Тъ вре́мя о́но: стоя́ше Їѡа́нъ и ѿ Оученико́въ є҃го́ два́: и оузрѣ́въ Іса́ гряду́ща, гла́: се́ А́гнецъ Бжій, и слы́шаста є҃го́ два́ Оученика глю́щаго, и по Іс҃ѣ и́доста. Обращéмъ же Іс҃ъ, и вы́дѣ и по себѣ и́дуща, гла́ и́ма, что́ и́щета; Она́же рѣ́ста є҃мꙋ́, Ра́ввы, є҃же глет҃ъ сѧ ска́зуемо Оучи́телю, гдѣ живе́ши? и гла́ и́ма: прі́идѣта и ви́дѣта. Прі́идоста́же и ви́дѣста гдѣ живáше: и оу҃ него́ пребы́ста дн҃ь то́й: бѣ́же часъ я҃ко десáтый. Бѣ Андре́й бра́тъ Си́мона Петра́, є҃ди́нъ ѿ двою́ слы́шавшею ѿ Їѡа́нна, и по не́мъ ше́дшею. Обрѣтѐ сей пре́жде бра́та своего́ Си́мона, и гла́ є҃мꙋ́, Обрѣто́хомъ Ме́сію: є҃же є҃стъ ска́зуемо Хс҃ъ, и приведѐ є҃го́ къ Ісо́ви. Воззрѣ́въ же на́нь Іс҃ рече́: ты є҃си Си́мо сн҃ъ Їѡны́: ты наречéшися Кі́фа: є҃же ска́зуется сѧ Пе́тръ.

Мѣсяцъ Декéмврій.

Въ д. Днь.

Стꙋ҃ Великомученици Варва́ры.

ТРОПАРЬ Гла́съ и҃.

Варва́ръ стꙋ҃ю почтéмъ, бра́жїя бо тѣ́сти сокрꙋши́, и я҃ко пти́ца и҃зба́вися ѿ ны́хъ помощію и҃ хра́брїемъ Крестнимъ Вечéстнам.

Инъ ТРОПАРЬ Гла́съ д.

А́гнца всеблаже́ннаа, бжтвенѣ́ озари́вшисѧ свѣ́томъ Сты́м Тро́ица трисла́чнымъ: оутвердíшижесѧ бꙋ҃ѣ́пели, въ побѣ́жденїе лести́ ѡ҃чески́а, вѣ́рꙋ и҃спобѣда́ла есѝ Хв҃ꙋ. Тѣ́мъ честна́а Варва́ро, є҃вы́шше блгтъ тѣ́хъ дарова́ся и҃сцѣлáти боле́зни, и҃ неду́ги всѣ́м. Тои҃ мл҃твáми Хр҃тѣ Бже, спси́ дша на́ша.

КОНДА́КЪ Гла́съ д.

Иже въ Тро́ици бл҃гоче́стно пѣ́ваемому послѣдовáвшин Бг҃ꙋ стр҃тоно́сице, и҃дола́мъ оугасíла є҃си́ почита́нїа, погрѣ́бше во́дица стра́ждущи Варва́ро, мꙋ́чителей прищенїа не оустраши́ся мꙋжемꙋ́дрнам, велегла́но свѣ́дительствꙋющи чтна́м: Тро́ицꙋ чтꙋ҃ є҃ди́но Бжтво.

Прокиме́нъ Гла́съ д.

Ди́венъ Бг҃ъ въ Сты́хъ свои́хъ: Стї҃ Въ цр҃кваха́ бл҃гослови́те Бг҃а Гда́: Апл҃ъ, къ Гала́томъ Зá: сн.

Бра́тїе: Пре́жде пришéствїа вѣ́ри, по зако́номъ стрегóми бѣ́хомъ, заво́рены въ хотя́щꙋю вѣ́рꙋ ѿкры́тисѧ. Тѣ́мже зако́нъ на́мъ бы́сть въ Хр҃тá, да ѿ вѣ́ри оправди́мсѧ. Пришéдшейже вѣ́рѣ, оу҃же не́ по́дъ Пе́стꙋномъ є҃смы.

Є҃ѵлїе ѿ Мѳ҃а: Зá: рд.

Рѣ́че Гдь прите́ї: Оуподоби́сѧ Цр҃твїе Не́бесное десяты́ дѣ́вамъ, и҃же взе́мша свѣ́тилники свои́, и҃зы́доша въ прѣтéнїе женихꙋ́. Пя́ть же бѣ́ ѿ ны́хъ мꙋ́дри, и пя́ть ю҃роди́ви. Ю҃роди́вїи́же прїе́ша свѣ́тилники свои́, не взя́ша съ собою́ е҃ле́м: мꙋ́дрыяже прїя́ша е҃ле́й въ сосꙋдéхъ

сѹдѣхъ свои́хъ съ свѣ-
тилники свои́ми, Ко-
снѧщуже Жени́ху, во-
дрѣмашасѧ всѣ, и спа́ша.
Полу́ночи же во́пль бы́сть,
се Жени́хъ гряде́тъ, и-
сходи́те въ стрѣтє́нїе є́гѡ.
Тогда́ воста́ша всѣ дѣ́вы
тыѣ, и оу́красиша свѣ-
тилники свои́. Юроди́вїи-
же мѹ́дрымъ рѣ́ша, да-
дѣ́те на́мъ ѿ є́лє́я ва́-
шего, и́ко свѣти́льници
на́ши оу́гаса́ютъ. Ѿвѣ-
ща́ша же мѹ́дрїи глю́ще,
є́гда́ ка́ко не́ доста́нетъ
на́мъ и ва́мъ: и́дѣ́теже
па́че къ продаю́щимъ и
кѹпи́те себѣ́. И́дѹщимъ
же и́мъ кѹпи́ти, прїи́де
Жени́хъ и гото́выа внїи-
до́ша съ ны́мъ на бра́къ,
и затвори́сѧ две́рь. По-
слѣ́диже прїидо́ша и прочїа
дѣ́вы глю́ще: Гди Гди
ѿверзи́ на́мъ. Ѻнъ же
ѿвѣщавъ рече́: А́мїнь
глю́ ва́мъ, не вѣ́мъ васъ.
Бди́те оу́бо, и́ко не вѣ-
сте́ дне́, ни́ часа́, во́нже
Сн҃ъ человѣ́ческїй прїи́де.

Въ ѕ. Де́нь.

Иже въ Ст҃ы́хъ ѿца на́шего Ни́ко-
ла́а, Архїепи́спа Мѷ́ръ Ли́кїйскы
Чѹдотво́рца.

ТРОПА́РЬ Гла́съ а.

Правило вѣ́ри и о́бразъ кро́то-
сти, воздержа́нїю оу́чи́теля,
и́стины тѣ́мъ стадо́ своемѹ́, и́же
вѣ́щемъ ни́тына: сего́ ра́ди смире́нїемъ
высо́каа, и нището́ю
бога́таа: о́че на́шъ Ст҃ы́й Нико-
ла́е, моли́ Хр҃та Бг҃а, спасти́
дѹ́шамъ на́шимъ.

КОНДА́КЪ Гла́съ ѳ.

Изъ Мѷ́рехъ Ст҃е Никола́е Ст҃и-
тель показа́сѧ: Хво́ бо Пра́вило
Ст҃ы́е и́сполнивъ, положи́лъ е́сѝ
дѹ́шѹ свою́ за лю́ди свои́: и спасъ
е́сѝ непови́нныа ѿ смє́рти: сего́ ра́-
ди ѿ Ст҃ы́хъ и́ко вели́й та́инникъ
Бж҃їа благода́ти.

Проки́менъ Гла́съ ѕ.
Возвесели́тѣ Пра́вїи ѿ Гдⷭ҇:
Ст҃и. Оу́слы́шитъ Бже́ мо́лтвѹ мою́, бне́:
А́пла къ Є҃вре́ѡмъ За́: тле́.

Бра́тїе: Повинѹ́-
тесѧ Наста́ни-
комъ ва́шимъ,
и покара́йтесѧ: тїи́ бо бдя́тъ ѻ́ дѹ́шахъ
ва́шихъ, а́ки Сло́во возда́ти хоща́це, да съ
ра́достїю сїе́ творя́тъ, а́
не стена́юще: нѣ́сть бо по-
лезно ва́мъ сїе́. Моли́те-
сѧ ѡ̀ на́съ: Оу́пова́емъ
бо, и́ко до́брѹ совѣ́сть и-
ма́мы въ всѣ́мъ, до́брѣ хо-
тя́ще жи́ти. Ли́шшеже
молю́ сїе́ твори́те, да во-
скорѣ́е прибли́жите вѣ́дѹ ва́мъ.
Бг҃ъ же ми́ра возведы́й и
мє́ртвыѧ Па́стыра ѻ́вцамъ
Велїкаго, Кро́вїю завѣ́та
вѣ́чнаго, Гда на́шего Їс҃ъ
Хр҃та, да соверши́тъ вы въ
всѣ́комъ дѣ́лѣ бла́зѣ, въ
є́же твори́ти во́ли є́гѡ,
творя́ въ ва́съ бл҃гоѹго́ное
прє́дъ ни́мъ, Їс҃ Хр҃мъ: є́-
мѹже сла́ва въ вѣ́ки вѣ́-
ковъ А́мїнь.

Алли́лѹ́їа Гла́съ а.
Ощенны́ци Твои́ ѻблецо́мъ въ̀пра:
Ст҃: Блаже́нъ мѹ́жъ боа́йсѧ Гда:
Ев҃ліѥ ѿ Лѹки́ За́: кд.

В҃ъ вре́мя ѻ́но:
сла́ Їс҃ на мѣ́-
сто́ равви́ѣ, и
На́родъ Оу́че-
нїкъ є́гѡ, и мно́жество
мно́гое люде́й ѿ всѣ́хъ Ід-
де́ѡ, Їерли́ма, и помо́рїа
Ти́рска и Сидо́нска, и́же
прїи́до́ша послѹша́ти є́гѡ,
и и́сцѣли́тисѧ ѿ неду́гъ
свои́хъ. И стражду́щїи ѿ
дх҃ъ нечи́стыхъ и́сцѣ-
ля́хѹсѧ: и весь на́родъ и-
ска́ше прикаса́тисѧ є́мѹ́,
и́ко си́ла ѿ него́ и́сходя́-
ше, и и́сцѣля́ше всѣ́. И
то́й возведъ о́чи свои́ на
Оу́чники свои́ глаго́лаше:
Блаже́ни ни́щїи, и́ко ва́ше
е́сть Цр҃тво́ Бж҃їе. Блаже́-
ни а́лчу́щїи нн҃ѣ: и́ко на-
сы́титесѧ. Блаже́ни пла́чу́-
щїи нн҃ѣ: и́ко возсмѣ́ете-
сѧ. Блаже́ни бу́дете є́гда́
вознена́выдя́тъ васъ чело-
вѣ́цы: и є́гда́ разлу́чатъ
вы, и поно́сятъ, и проне-
сѹ́тъ и́мя ва́ше и́ко зло́е,
Сна҃ Человѣ́ческаго ра́ди. Бо-
ра́дѹйтесѧ въ то́й день и
возыгра́те: се́бо мзда́ ва́-
ша мно́га на Нб҃сѣ́хъ.

Причастенъ.

Въ па́мять вѣ́чнѹю бу́детъ Пра-
ведникъ, ѿ слу́ха зла́ не ѹ́бои́тсѧ:

Въ и. День.

Преполовленіе Зачатіе Честныя Дѣвы Богородицы.

ТРОПАРЬ Гласъ д.

Днесь спасенію нашему начатокъ, и явленію откровенію проповѣдуется: и радуется проречное Анна съ Исаакимомъ: и Адамъ съ радуется свобождаемъ: ѥнами и мы зачинаемъ ѥй вопіемъ, радуйся обрадованная Гдь съ тобою.

КОНДАКЪ Гласъ д.

Бракъ днесь и Дѣва Марія, чертогъ неизчисленаго Женниха, зачинается отъ Іоакима Божіимъ совѣтомъ, колѣнница Слову благовѣщается: на се бо преизящнѣйшая Божественная дверь, и Матерь сущая жизни.

Инъ КОНДАКЪ.

Чистое Зачатіе твое, вселенная небесъ небесныя духомъ украшена, умно въ веселіи зоветъ тебѣ: радуйся дво христіанскомъ похвало.

Въ д. День.

Зачатіе святыя Анны.

Егда зачатъ Сына Божія.

ТРОПАРЬ Гласъ д.

Днесь вечныя узы разрѣшаются: Іоакима бо и Анны услыша Богъ: паче надежды родити тѣмъ далъ обѣщается Богоотроковицу: изъ нея же самъ родися неописанный, земенъ бывъ, Агглъ повелѣ вопіяти ѥй. Радуйся обрадованная Гдь съ тобою.

КОНДАКЪ Гласъ д.

Празднуетъ днесь вселенная Анныно Зачатіе бывшее отъ Бга, ибо та породи: иже паче слова Слово рожшую.

Прокименъ Гласъ д.

Дивенъ Богъ въ святыхъ своихъ, Богъ:

Ст. Въ Церкви благословите Бга Гда: Апъ ис Галатомъ Зач. Ст.

Братіе: Авраамъ два Сына имѣ, единаго отъ рабы, а другаго отъ свободныя. Но иже отъ рабы, по плоти роди ся: а иже отъ свободныя по обѣтованію; Иже ѥсть иносказаема, сія бо ѥсть два завѣта: ѥдинъ убо отъ горы Синайскія, въ работу раждаяй, иже ѥсть Агар: Агаръ бо, Сина гора ѥсть въ Аравіи, прилагаетъ же сей нынѣшнему Іерлиму, работаетъ же съ чады своими: а вышній Іерусалимъ свободъ ѥсть, иже ѥ Мти всѣмъ намъ. Писано бо ѥсть: Возвеселися Неплоды не раждаю

не раждающая, расторгни и возопій не болящая, яко многа чада съ пущіна, паче нежели имущея мужа. Мыже Братіе по Исаакѹ обѣтованія чада ѥсмы, но якоже тогда по плоти родивыйся гоняше духовнаго: тако и нынѣ. Но что глетъ Писаніе, изжени раба и сына ѥя: не имать бо наслѣдовати сынъ рабинынъ съ сномъ свобонія. Тѣмже Братіе, нѣсмы рабинына чада, но свободныя. Свободою убо ѥюже Хсъ насъ свободы.

Аллилуіа Гласъ д.

Спасеніе Правымъ отъ Гда, и Защи: Ст. Поможе имъ Гдь, и избави и:

Отъ Луки Зач. лѕ.

Рече Гдь: Никтоже свѣтильника вжегъ, покрываетъ его сосудомъ, или подъ одръ подлагаетъ, но на свѣщникъ возлагаетъ да входящіи видятъ свѣтъ.

Нѣсть бо тайно, ѥже не явленно будетъ: ниже утаенно, ѥже не познаетъ и въ явленіе пріидетъ, Блюдѣте убо како слышите, иже бо имать дасть ѥмъ, а иже не имать, и ѥже мнится имѣ, возмется отъ него. Пріидошаже къ нему Мти и братіа ѥго, и неможахъ ѕбесѣдовати къ нему народа ради. И возвѣстиша ѥмъ глюще: Мати твоя, и Братіа твоя внѣ стоятъ, видѣти тя хотяще; онъ же отвѣщавъ рече къ нимъ: Мти моя и Братіа моя сіи сутъ, слышащіи слово Божіе, и творящіи ѥ.

По изрядномъ в мѣсто Достойна поѣ. Величай душе моя, Преславное зачатіе Божія Матере.

Ирмосъ.

Живоносный кѣточнисъ прорастшій, свѣтоносное свѣтило благихъ, церковъ душевнѣй, покрова чистый, небесе и земля пространнѣйшій, Бга въ вѣрніи величаемъ.

Причастенъ.

Радуйтеся Праведніи о Гдѣ: Ѳпвѣст.

Хс҃ъ и҃стинный Бг҃ъ нашъ, мо-
литвáмы Пр҃тыя своéя Мáтере,
чтнаго є҃мá ради зачáтїя, є҃гóже
днесь торжествéный Прáзникъ свѣ-
тло прáзднуемъ, с҃тыхъ прáвеных
Бг҃оц҃ъ Їоакúма и҃ Áнны, и
всѣхъ с҃тыхъ помóлитъ г҃ъ спс҃ет:
Сíй Прáзникъ зачáтїя бц҃ы, подо-
бáетъ совершáти óсмодневно съ По-
прáзденствомъ, дáже до҃ wдáнїа Пра-
зáника, є҃же прилучáетъ сѧ бы́ти
въ з҃і. Дéнь. Сего Мц҃а.

НЕДѢЛА ПРѦ҃ТЕЦ҃Ъ

Тропáрь Воскресен҃ъ и҃ Прaщ҃е Глáсъ ѣ.

Вéрою Прaщ҃а óправдáлъ є҃сѝ:
нúже wбрáзъ тѣ́ми пріóбрѣ-
тúвый Чéрвовъ з҃ хвáлатъ сѧ въ-
слáвѣ с҃тúмъ, áко wт҃ сѣ́мене íхъ
є҃стъ плóдъ благохвáленъ,
всечéменни рождшáмъ тá. Тѣ́хъ
мáтвáми Хр҃тѣ Бжѐ помилúй нáсъ.

Слá: Íннѣ, Кон: Прaщ҃ѣ́мъ Глáсъ ѣ.

Рúсописáннаго óбраза нúпочúше:
но не wпúсáннымъ сущéствомъ
въ óбразшеся трéклаженнíи, и тѣ-
хъ óгнéннѣ прослáвúсте сѧ: по-
средѣ́же плáмене непостомáннаго
стóмще, Бг҃а прúзывáсте. Óтúскодр҃
щедрúй, и҃ потщúся áко мáтúвъ
на помóщь нáшь, áко мóжеши
хотя́й.

Прокúме Глáсъ: и҃ Ѡц҃ѣ́мъ Глáсъ д.

Блгвúнъ є҃сѝ Гдúи Бжѐ Ѻц҃ъ нúшихъ,
хвáлно и҃ прослáвленно úмá твоé
въ вѣ́ки.

Стíхъ.

Íáко Прáведенъ є҃сѝ ѻ всѣ́хъ, и҃же
сотворúлъ є҃сѝ нáмъ.

Áллилýіа Глáсъ д.

Мѡ҃ýсéй и҃ Ááронъ въ Íереéхъ є҃гó:
Стí. Призывáхѹ Гдá, и҃ тó послýша:

Ѹтрíе wт҃ Лýки Зá: ѻѕ.

Рѣ́чé Гдь прúтчу́
сíю: Члвкъ нѣ́кíй
сътвори вечéрю вé-
лію, и҃ звá мнóги. И по-
слá рáба своéго в҃ го вечéра
рещѝ звáнúмъ, грáдѣте,
áко ýжé гóтова сѹ́тъ всѣ́м.
И҃ начáша в҃ кýпѣ wт҃рицáти
сѧ всѝ. Пéрвый речѐ є҃мý,
сéло кýпúхъ, и҃ úмамъ
нýжду úзы́йти и҃ вúдѣти
є҃: молю́тисѧ úмúй мá
wт҃рéченна. И҃ дрýгíй речѐ,
сторýгъ волóвныхъ кýпи
пáть, и҃ грáдъ úскýсити
úхъ: молю́ тá úмúй мá
wт҃рéченна. И҃ дрýгíй речѐ,
женý пóхъ, и҃ сегó рáды
немогý прúйти. И҃ прúшéдъ
рáбъ тóй, повѣ́да Гдúнý
своéмý сíм. Тогдá рáгнѣ-
вáемъ дóмъ вáíка, речѐ рáбу
своéмý, úзы́йди скóро на
распýтíа, и҃ стóны Грáда:
и҃ нúщúя и҃ вѣ́дныя и
слѣпы́я и҃ хромíя въведú
сю́дó. И҃ речѐ рáбъ, Гдú:
бы́, úáкоже повелѣ́лъ є҃сúи,
и҃ є҃щé мѣ́сто є҃стъ. И҃ речѐ
Господúнъ къ рабу́: úзы́-
ди на пýти и҃ хáлýги, и҃
óнýдѣ внúйти; да напо-
нúтсѧ дóмъ мóй. Глю́ бо
вáм, áко нúкто̀ є҃дúнъ мý-
жíй тѣ́хъ звáнныхъ,
вкýсúтъ моéя вечéри.
Мнóзи во сѹ́тъ звáнíи,
мáложе úзбрáнныхъ.

Прúчáстенъ.

Хвалúте Гдá съ нб҃съ, хвалúте є҃.
Дрýгíй. Рáдýйтесѧ прáвúи wт҃ Гдá.

Въ з҃і. Дéнь.

Стáго Прорóка Данíúла, и҃ Стыхъ
трíехъ óтрóкъ, Áнáнíи, Áзá-
рíи, и҃ Мúсáíла.

Тропáрь Глáсъ ѣ.

Сéлíа вѣ́ри нéправлéнїи, въ
мѣ́сточúнцѣ плáмéнѣ, áко
на бодѣ́ покóúнѣ: стíи трíе о-
троцú радовáхуся: и҃ Прóрчскй Да-
нúúлъ, áвóмъ пáстúръ áко ѻ҃-
вцáмъ мáлáшесѧ: тѣ́хъ мóлúт-
твáми Хр҃тѣ Бжѐ спсú душá нúшá.

Кондáкъ Прр҃кý Глáсъ г҃.

Прозрѣ́тúвшимъ дхóмъ чúстое
твоé Сéрце, Прорóчествúмъ бы́ст
свѣ́тлое прíя́телнúце: зрúши бо
áко кáстомшáм далéче сýщим:

лѣнѣже оуѕкротѝлъ є҆сѝ, възверже́нъ
въ ро́бъ: сего́ ра́ди тѧ̀ почита́емъ
Проро́че Блаже́нне, Данѝиле
Сла́вный.

КОНДА́КЪ Отро́комъ Гла́съ в҃.
Рукописа́ннаго о҆бра́за:
Зри́ в҃ Неде́лю Пло́тицѣ А҆ни́ст҃ъ рк҃в.
Прокѝменъ. Гла́съ д҃.
Дн҃е Бг҃ъ въ ст҃ы́хъ свои́хъ Бг҃ъ Ѷлѵ.
Ст҃и́х. Въ Це́ркв҃ахъ бл҃гословѝте Бг҃а Гд҃а:
А҆пла҃ къ Є҆вре́ѡмъ За: тл҃.

Бра́тїе: Ст҃ы́и
вси́ ѝже вѣ́рою
побѣди́ша Ца́рствїѧ, содѣ́ла́ша
пра́вду, получи́ша о҆бѣтова́нїѧ, загради́ша оу҆ста́
льво́мъ, оугаси́ша си́лу
о҆гнено́ю, и҆збѣ́гоша о҆стрїѧ́
мечà, възмогоша́ ѿ не́мощи, бы́ша кр҃е́пци въ
бра́нехъ, о҆брати́ша въ
бѣ́гство полки́ чю́ждихъ;
прїѧ́ша жены́ ѿ въскрⷭ҇нїѧ
мр҃твы́хъ свои́хъ: и҆нїи́же и҆з-
вѣ́ннни бы́ша не прїе́мше
и҆збавле́нїѧ, да лу́чшее въ-
скресе́нїе оу҆лу́чатъ. Дрⷭ҇-
гїи́же рга́нїемъ и҆ ра́нами
и҆скуше́нїе прїѧ́ша, ѥ҆щѐ
же и҆ оу҆зами и҆ темни́ца-
мы, ка́менїемъ побіе́ны
бы́ша, претрены́ бы́ша,
и҆скуше́ни бы́ша, оу҆бі́й-
ствомъ мечà оу҆мро́ша.
Прои́доша въ ми́лотехъ,
и҆ въ ко́зі҆ихъ ко́жахъ, ли-
шени́, ск҃орбѧ́ще, о҆зло-
лени́: и҆хъ же не бѣ́ достоѝ
мі́ръ, въ пу́стынахъ ски-
та́ющеѧ, и҆ гора́хъ, и҆ ве-
тепа́хъ, и҆ про́пастехъ зе-
мны́хъ. И҆ сі́и вси́ послу-
шествова́ни бы́вше вѣ́рою,
не прїѧ́ша о҆бѣтова́нїа.
Бг҃ъ лу́чшее что́ о҆ на́съ
презрѣ́вшу, да не бе́з҃ на́съ
съвершенство прі́имутъ.
Конїц҃ъ Прⷭ҇ч҃, и҆ Ѿц҃ем҃ъ. Чтѝ
Недѣли всѣ́хъ Ст҃ы́хъ.

Тѣ́мже оу҆бо̀ и҆ мы́
толи́ и҆му́ще о҆блежа́щъ
на́съ о҆ба́къ, свѣ́дѝтe-
лей, тагото̀ вели́ку ѿ
ло́жше, и҆ оу҆до́бъ о҆бсто-
я́телный грѣ́хъ, терпѣ́-
нїемъ да̀ тече́мъ на̀ пре-
лежа́щїй на́мъ по́двигъ:
взыра́юще на̀ Нача́льника
вѣ́ры и҆ Соверши́теля Іс҃а.
Аллилу́їа Гла́съ д҃.
Возва́ша пра́вїи и҆ Гд҃ оу҆слы́ша́ и҆:
Ст҃и́х҃.

Ст҃и́х҃. Мно́ги ск҃о́рби пра́вымъ, и҆
ѿ всѣ́хъ и҆́хъ и҆зба́витъ и҆̀ Гд҃ь:

Ѥ҆ѵлїе ѿ Лу́ки За: кѕ҃.

Рѣ́че Гд҃ь къ
прїше́дшимъ
къ не́мужѵдеи-
шмъ. Го́ре
ва́мъ кни́жницы и҆ фарисе́и,
ѩ҆́ко зи́дете гро́бы Прⷪ҇ч҃ъ.
О҆ц҃ѝже ва́ши и҆збі́ша и҆́хъ;
оу҆́бо свѣ́дѣтельствуете и҆ съ-
благоволи́те дѣ́ломъ О҆ц҃ъ
ва́шихъ: ѩ҆́ко тѝи оу҆́бо
и҆збі́ша и҆́хъ, вы́же зи́дете
и҆́хъ гро́бы. Сего̀ ра́ди и҆
премудрость Бж҃ꙗ рече́,
послю̀ къ ни́мъ Проро́ки, и҆
А҆пла: и҆ ѿ ны́хъ оу҆бію́тъ
и҆ и҆жену́тъ, да взы́щет-
ся ѿ ро́да сего̀ кро́вь вс҃ѣ́х҃ъ
Прⷪ҇ч҃ъ проліе́лемая ѿ ло-
же́нїа ми́ру, ѿ кро́ве А҆ве-
ля́ дажѐ до кро́ве Заха́рїа,
погибшаго ме́жду О҆лта-
ремъ и҆ Хра́момъ: е҆́й глю
ва́мъ, взы́щет҃ъ ся ѿ ро́да
сего̀. Го́ре ва́мъ зако́-
ни́ко́, ѩ҆́ко взя́сте ключъ
разумѣ́нїа; сами́ не вни-
до́сте, и҆ входя́щимъ во-
брани́сте. Глю́щу же е҆мꙋ̀
ѳ҆ѵ ни́мъ, начаша́ кни-
ни́цы и҆ Фарїсе́е вр҃ѣ́ме на-
стоѧ́ти на́нь, и҆ зазѣ́ѵати
е҆го̀ о҆ мно́зѣ́хъ, навѣ́тующе
и҆̀, и҆ и҆щю́ще оу҆ловѝти нѣ́-
что̀ ѿ оу҆стъ е҆го̀, да на́нь
возглю́тъ. О҆ни́же съ
брашимся҃ тма́мъ наро́да,
ѩ҆́ко попира́ти дръ дрⷪ҇га,
начатъ глати оу҆ченико́мъ
свои́мъ: пе́рвїе, внемлѣ́те
себѣ̀ ѿ кваса Фарисе́йска,
е҆́же е҆́стъ лицемѣ́рїе.

Причаⷭ҇т҃: Ра́дꙋ́йтеся пра́вїи:

СꙊББОТА

прⷣ Рождествомъ Хⷴ҇вымъ.

Аще прилꙋчитъ ся сїа Ссббота внѣ
Пра́здника, глемъ Тропа́рь и҆ Ко-
да́къ, дне́вный Ссббо́тѣ. Аще же
внꙋтрь, тогда̀ глемъ Пра́здничный.

Прокѝменъ Гла́съ и҆.
Весели́тесѧ о҆ Гд҃ѣ́ и҆ ра́дꙋйтеся:
Ст҃и́х҃. Бл҃жени́ и҆́мже ѡ҆ставѝшася бе́зꙁ:
А҆пла къ Гала́томъ За: се҃.

Бра́тїе: Пре́ оу҆би-
дѣ́вше писа́нїе
ѩ҆́ко ѿ вѣ́ры о҆-
правда́етъ на̀ѕы́ки
Бг҃ъ, пре́ благовѣ́ствова̀ А-
враа́мꙋ

врамѣ, ꙗко блгословлѧѧ
ѿ тебѣ вси ꙗзыцы. Тѣ-
же сущіи ѿ вѣры блгвл-
ѧѧ сѧ вѣрны Авраамомъ.
Ѥлици бо ѿ дѣлъ закона
сутъ, подклтвою сутъ:
писано бо ѥстъ. Прокл
вемъ йже не пребудетъ
въ вѣхъ писаныхъ въ
кныгѣ законой, ꙗко во-
рити ѧ. Й ꙗко в законѣ
никтоже оправдаетсѧ ѿ
Бга, ꙗвѣ: ꙗко правединый
ѿ вѣры живъ вудетъ: За-
конъ же нѣсть ѿ вѣры,
но сотворивый тѧ члвѣкъ,
живъ вудетъ в нихъ.

Аллилуіа Глсъ д.
Возвыша Првнїи, и Гдь усльша:
Стѣ. Многи скорбы Првным, и ѿ.
Ѹлїе ѿ Лвки Зч: об.

Рече Гдь причю
сію: Подобно
ѥстъ Цртвіе
небесное зрнꙋ
горушнꙋ, ѥже вземъ члвкъ
въверже въ виноградъ свой
и възрасте, и биетъ древо
вели, и птица небїа вси-
лишасѧ в вѣтвіе его. И
паки рече, комꙋ оуподо-
блю цртвіе Бжіе; подобно
ѥстъ квасꙋ, йже вземши
жена, съкри в сата три
мѣры, дондеже вскисе все.
Й прохождаше гради и веси
оучѧ, и шествіе творѧ въ
Ерлимъ. Рече же нѣкій ѥ-
мꙋ, Гди, ащe мало ѥстъ
спсѧющихсѧ? Онъ же рече
к нымъ: Подвизайтесѧ
вныйти сквозѣ тѣсная
врата: ꙗко глю вамъ мно-
зіи взыщꙋтъ вныйти,
и невозмогꙋтъ: ѿнелѣже
въстанетъ домꙋ Влсва,
и затворитъ двери, и на-
чнете внѣ стоти и оудa-
рѧти в двери: глюще, Гди
Гди ѿверзи намъ: и ѿ-
вѣщавъ речетъ вамъ, невѣмъ
васъ ѿкꙋдꙋ ѥсте. Тогда
начнете глати, мдохомъ
предъ тобою и пихомъ, и на
стогнахъ нашихъ оучилъ
ѥси. Й речетъ, глю вамъ,
нѣмъ васъ ѿкꙋдꙋ ѥсте;
шествꙋйте ѿ менѣ вси дѣ-

Апл къ Ерѳмъ Зч: тѣи.

Брате: вѣрою
прїиде Авра-
амъ на зе-
млю обѣтова, ꙗкоже на чꙋжꙋ, въ
кровѣхъ поживъ съ Исаа-
комъ, Ꙗковомъ, сонаслѣ-
никома обѣтованїа тогожде. Ждаше бо града
имꙋщаго основанїа, ѥмꙋже художникъ и Со-
дѣтель Бгъ. Вѣрою приведе Авраамъ Исаака и-
скꙋшаемъ: и единороднаго
приношаше, обѣтованїа
прїемый: ꙗко о Исаацѣ на-
речетъ тї сѧ сѣмя. По-
мышли: ꙗко и и мертвыхъ
воскресити силенъ ѥстъ
Бгъ: тѣмже того и въ
притчи прїатъ. Вѣрою и
ѿ грядꙋщихъ благослови
Исаакъ Ꙗковa и Исава.
Вѣрою Ꙗковъ оумираѧ
кождо сына Ѡсифова
благослови, и поклонисѧ
на вершѣ жезла его. Вѣрою
Ѡсифъ

Недѣла
Пр Рождествомъ Хвымъ,
Стыхъ Ѻтецъ.

Ащe приключисѧ сіа Нлѧ пр к. Декє:
Трпарїи сіи глн: Тропа Воскрнъ Глсъ,
тѧ Ѻцемъ: Велїа вѣры: Зри Дєє Лй ркѕ
Слѧ: Ннѣ: Рѹкописанаго Образа: Зри
Декє Лй ркв. Ннѣ Кондакъ Ѻцемъ
Глсъ д. Въ Прпрадствѣ глемый.

Веселисѧ Видлееме и Ефра-
да оуготовисѧ: небо Агница
Пастыря велиcаго въ оутробѣ но-
сѧщи, родити тщитсѧ: егоже
презрѧще Богоносніи Ѻцы, весе-
лѧсѧ съ Пастыми, поюще двѣ
сощи питающыи.

Ащe же приключисѧ сіа Нлѧ въ к. йли
ка: кв. Сице глн: Тропа Воскрсе Пр-
прадєнсѣ и Ѻцем. Слѧ: Кѡ: Ѻцемъ,
Ннѣ: Кон: Прпраздєнсѣ.

Ащe приключисѧ въ кд. глн сице Тро:
преде Ѻцемъ тѧ Прпраденсѣ, Слѧ:
Кон: Ѻцемъ. Ннѣ: Прпрадствѣ:
Про: зри в Нлю Пра-отецъ. Лй ркв.

Іосіфъ оумира́ѧ, о҃ исхожде́нїй сыновъ Їлевихъ памат҃твова, и҃ о҃ костехъ свои́хъ заповѣда́. Вѣ́рою Мѡ҃сѣ́й рожде́нный, съкровенъ бы́сть трѝ мц҃а ѿ Роди́телю свое́ю, занѐ видѣ́ша кра́сно о҃трочѧ, и҃ нѐ оубоѧ́шасѧ повелѣ́нїѧ Царе́ва. И҃ что̀ е҃ще глю́; недоста́нетъ бо̀ мѝ повѣ́ствующꙋ вре́мене ѡ҃ Гедео́нѣ, Варацѣ́же и҃ Самсѡ́нѣ, и҃ Ефѳа́и҃, Давы́дѣже, и҃ Самꙋи́лѣ, и҃ о҃ Прр҃цѣхъ. Чты҃ прочее на Пр҃ка Данїи́ла. Стт҃и́м всѝ Иже вѣ́рон: Зрѝ Ли́стъ рѧ҃д.

Аллилꙋ́їа Гла́съ д҃.

Бже҃ ꙋшима́ нш҃има оуслы́шахомъ, и҃ ѻц҃ы́ нaшѝ повѣ́стиша на́мъ: Стт҃: Спа́слъ е҃сѝ на́съ ѿ стꙋ́жа́ющихъ:

Єѵлі҃е ѿ Матѳе́а, Зача́ло а҃.



Ни́га Ро́дства Їс҃а Хр҃та, Сна҃ Дв҃ва, сна҃ Авраа́ла. Авраа́мъ родѝ Їсаа́ка. Їсаа́къ же родѝ Їа́кова. Їа́ковъ же родѝ Їꙋ́ду, и҃ бра́тїю е҃гѡ. Їꙋда́ же родѝ Фареса́, и҃ Зара́, ѿ Ѳамары́. Фаре́съ же родѝ Е҃рро́ма. Е҃рро́мъ же родѝ Ара́ма. Ара́мъ же родѝ Амїнада́ва. Амїнада́въ же родѝ Наассѡ́на. Наассѡ́нъ же родѝ Салмо́на. Салмо́нъ же родѝ Вооѕа́ ѿ Рахаво́вы. Вооѕъ́ же родѝ Ѡ҃ви́да ѿ Рꙋѳы́. Ѡ҃ви́дъ же родѝ Їессе́а. Їессе́й же родѝ Дв҃да Царя́. Дв҃дъ же Царъ́ родѝ Соломо́на ѿ Ѳрі҃и́ны. Соломо́нъ же родѝ Ровоа́ма. Ровоа́мъ же родѝ Авїа́. Авїа́ же родѝ Аса́. Аса́ же родѝ Їѡсафа́та. Їѡсафа́тъ же родѝ Їѡра́ма. Їѡра́мъ же родѝ Ѡ҃зі́ю. Ѡ҃зі́а же родѝ Їѡада́ма. Їѡада́мъ же родѝ Ахаза́. Ахаза́ъ же родѝ Е҃зекі́ю. Е҃зекі́а же родѝ Манассі́ю. Манассі́а же родѝ Амѡ́на. Амѡ́нъ же родѝ Ѡ҃сі́ю. Ѡ҃сі́а же родѝ Іехѡнію, и҃ бра́тїю е҃гѡ, въ пресели́ніе Вавилѡ́нское. По пресели́нїи же Вавилѡ́нстѣ,

Іехонїа́ родѝ Салаѳїи́ла. Салаѳїи́лъ же родѝ Зоровавє́ла. Зоровавє́ль же родѝ Авїꙋ́да. Авїꙋ́дъ же родѝ Е҃лїакима́. Е҃лїакимъ́ же родѝ Азо́ра. Азо́ръ же родѝ Садо́ка. Садо́къ же родѝ Ахі́ма. Ахі́мъ же родѝ Е҃лїꙋ́дъ. Е҃лїꙋ́дъ же родѝ Е҃леаза́ра. Е҃леаза́ръ же родѝ Матѳа́на. Матѳа́нъ же родѝ Їа́кова. Їа́ковъ же родѝ Їѡсифа, мꙋ́жа Маріи́на, и҃з нѐгоже роди́сѧ Їс҃, глемый Хс҃ъ. Вс҃ѣ́хъ же ро́довъ ѿ Авраа́ма до̀ Дв҃да, ро́дове четыри́надесате, и҃ ѿ Дв҃да до̀ преселе́нїѧ Вавїлѡ́нскаго, ро́дове четыри́надесате: и҃ ѿ преселе́нїѧ Вавилѡ́нскаго до̀ Хр҃та, ро́дове четири́надесате.

Зача́ло б҃.

Іс҃ъ Хр҃то́во же рождество́ си́це бѣ́: Обрꙋче́нѣй оу́бо бы́вшей Ма́тери е҃гѡ Маріи́ Їѡсифови: пре́жде да́же нѐ снiйти́сѧ и҃ма, ѡ҃брѣте́сѧ и҃мꙋщи въ ꙋтро́бѣ ѿ Дх҃а ст҃а́го. Їѡсифъ же Мꙋ́жъ е҃гѡ̀ пра́ведень сы́й: и҃ нехотѧ́ше е҃ѧ̀ ѡ҃бличи́ты, въсхоте́ таи́ ѿпꙋсти́ти ю҃. Сі́а же е҃мꙋ̀ помышлꙗ́вшꙋ, сѐ А҃гг҃лъ Г҃дн҃ь въ снѣ́ явѝсѧ е҃мꙋ̀, глѧ̀: Їѡсифе сне҃ Дв҃довъ, нѐ оубо́йсѧ прїѧ́ти Маріа́мъ женꙋ̀ твою̀, ро́ждшееѧ вѧ̀ не́й, ѿ Дх҃а е҃сть̀ ст҃а́го. Ро́дитъ же сна́, и҃ нарече́ши и҃мѧ̀ е҃мꙋ̀ Іс҃: то́й бо̀ спе́етъ людѝ своѧ̀ ѿ гре́хъ и҃хъ. Сѐ же всѐ бы́сть, да̀ съвꙋ́детъ вѧ̀ рече́ное ѿ Г҃да Пр҃ко́мъ глю́щимъ: сѐ Дв҃а́ въ чре́вѣ прiи́метъ, и҃ ро́дитъ сна́, и҃ нарекꙋ́тъ и҃мѧ̀ е҃мꙋ̀ Е҃мманꙋи́лъ: е҃же е҃сть̀ сказа́емо, съ на́ми Бг҃ъ. Въста́въ же Їѡсифъ ѿ сна́, сътворѝ ꙗ҃коже повелѣ́ е҃мꙋ̀ А҃гг҃лъ Г҃дн҃ь, и҃ прiа́тъ Женꙋ̀ свою̀, и҃ нѐ зна́ше е҃ѧ̀ до́ндеже родѝ сна́ своего́ первѣ́нца: и҃ наречѐ и҃мѧ̀ е҃мꙋ̀ Іс҃ъ.

Причастенъ.
Хвалите Гда съ Нес, хвалите Его въ: Дх: Радуйтеся Правіи о Гдѣ:

Въ к. День.

Предпразднство Рождства Хва.
и С: сщенномученика Игнатіа Богоносца

ТРОПАРЬ Препра: Гласъ д.

Готовися Виѳлеме, отверзися вертепе Едеме: красуйся ефрадо, ибо Древо живоносное въ Вертепѣ процвѣте отъ Дѣвы: Рай бо тебѣ Христосъ мысленій, въ немже Божественный садъ: отъ негоже ядше живы будемъ, а не якоже Адамъ умремъ: Христосъ раждается, прежде пашій хотя возсрѣсти образъ.

Тропарь стомъ Гласъ д.

Ирабомъ пѣснь: Зри въ отдохнѣ: Сщенномученикъ единомъ.

КОНДАКЪ стомъ Гласъ г.

Свѣтлыхъ побѣдъ воинъ свѣтоносный день, препрославляетъ всѣмъ отъ Дѣвы рожденнаго: того бо желая отлучитися наслаждатися, потщася ему отъ звѣрей снѣденъ быти: сего ради и Богоносецъ нареченъ бысть, Игнатіе преславне.

КОНДАКЪ Препра: Гласъ д.

Адамъ днесь Превѣчное Слово въ Вертепѣ градитъ родити неизреченно, Лисій вселенная услышавши: прослави съ Ангели и Пастыми хотящаго явитися, отроча младо Превѣчнаго Бга.

Прокименъ, Зри Листъ чс. и Мпосто къ Евреомъ: Зри Ли чв. отъ пол.

Никтоже самъ себѣ пріемлетъ чести: но званный отъ Бга:

Аллилуіа и Причастенъ тѣже.

Бысть отъ Ма: За: ма.

Въ время оно: Приде Іс, и ученицы Его въ Капернаумъ: и въ домѣ бывъ, въпрошаше ихъ: Что на пути къ себѣ разсуждаете; они же молчаху. Другъ бо къ другу стязахуся на пути, кто есть болій. И сѣдъ призва двана десяти, и гла имъ: Аще кто хощетъ первій быти, да будетъ всѣхъ послѣдній, и всѣмъ слуга. И пріемъ отроча, постави е посредѣ ихъ: и обемъ е, рече имъ. Иже аще единого такового отрочата приимет въ имя мое, мене пріемлетъ. И иже аще мене пріимлетъ, не мене пріемлетъ, но посласшаго мя. Отвѣщаже Ему Іоаннъ гла: Учителю, видѣхомъ нѣкоего именемъ твоимъ изгоняща бѣсы, иже неходитъ по насъ: и забранихомъ Ему якоже не послѣдуетъ намъ. Іс же рече, небраните Ему, никтоже бо есть иже сътворитъ силу о имени моемъ, и възможетъ въскорѣ злословити мя. Иже бо не есть на вы, по васъ есть. Иже бо аще напоитъ вы чашу воды въ имя мое, якоже Хвы есте. Аминь глю вамъ, непогубитъ мзды своея.

Единоже бѣ обители: но якоже краснаа Полата, вертепъ Чарици посказася: Хс раждается, прежде пашій хотя возсрѣсти образъ.

КОНДАКЪ Гласъ д.

Дѣвам днесь Превѣчное Слово: Йщи на листѣ рл.

Прокименъ Гласъ а.

Гдь рече ко мнѣ, Снъ мой еси ты, азъ днесь родихъ тя.

Стх. Проси отъ мене, и дамъ ти языки достояніе твое, и одержаніе твое до:

Апл ко Евреомъ, За: тг.

Многочастнѣ, и многообразнѣ древле Бгъ глаголавый Отцемъ въ Пророцехъ: въ послѣдокъ днійсихъ гла намъ въ Снѣ, егоже положи наслѣдника всѣхъ, имже и вѣкы сътвори. Иже сый сіянію славы Отча, и образъ Ипостаси его, носяй же всяческаа глаголы силы своея, собою очищеніе сотворивъ грѣхомъ нашимъ, сѣде одесную Престола величествіа на высокихъ: толико лучшій бывъ Ангелъ, елико преславнѣе паче ихъ наслѣствова имя. Комуже бо рече

Въ кд. День.

Навечерїе

Рождества Христова.

Аще случится бити сіе Навечерїе в Субботу, или в Нлю: посла Служба Субботѣ: или Нед, пр Рождество Хвы: такоже положися на предѣ: и бывае Литургі Златоустова рано въ свое время. Литургіа же Стаго Василіа совершается в самый Праздникъ.

Аще же приключися Навечерїе въ нѣкій день посте, бываетъ Литургіа С: Василіа, подѣ копно съ Вечернею, по оуказу в Кодици само Литургіи Василіевой положеномъ. Сгдаже кромѣ Вечерн: Литургіисася.

По Входѣ Тро: Гласъ д.

Написовашем иногда съ Стѣмъ Іосифомъ, якоже отъ семени Давва въ Вѳлеемѣ Маріам, раждающи безсѣменное родество, наставше время рождества, и мѣсто ны

когда ѿ Ѧггла: Снъ мо́й е́си ты́, а́зъ дне́сь роди́хъ тя. И паки: А́зъ бу́ду е́мꙋ въ О́ца, и то́й бу́детъ мнѣ въ Сна. Е́гда́же паки въво́дитъ первороднаго въ вселе́нную, глетъ: и да́ поклоня́тъ ся́ е́мꙋ вси́ Ѧггли Бжіи́. И къ Ѧггло́мъ у́бо глетъ: творя́й Ѧггли свои́ дхи́, и слꙋ́ги свои́ пла́мень о́гнь. Къ Снꙋ́ же: Престо́лъ Тво́й Бже въ вѣ́къ вѣ́ка: же́злъ пра́вости, же́лъ Ца́рствія Твоего́. Возлюби́лъ е́си пра́вдꙋ, и возненави́дѣлъ е́си безза́конїе: сего́ ра́ди помаза́ тя́ Бже Бг҃ъ твой, е́леѡмъ ра́дости па́че причастникъ твои́хъ. И въ нача́лѣ ты́ Гди зе́млю осно́валъ е́си, и дѣла́ рꙋкꙋ твое́ю сꙋ́ть Нб҃а: та́ погибнꙋ́тъ, ты́же пребыва́еши, и вся́ ꙗкоже ри́за обве́шаютъ, и ꙗко оде́ждꙋ свы́еши я́, и измѣ́нятъ ся́. Ты́же то́йжде е́си, и лѣ́та твоя́ не оскꙋдѣ́ютъ.

Аллилꙋ́ꙗ Гласъ и.

Рече́ Гдь Гдви моемꙋ, сѣди́ одесну́ю мене́, до́ндеже положꙋ́ враги́ Стго́ Жезлъ силы послетъ Гдь ѿ Сіѡна: Стго́ Из чре́ва пре́ди де́нница родихъ тя.

Ева́нгліе ѿ Лꙋки Зач. є.

Въ дне́хъ о́нѣхъ: И́зыи́де повелѣ́нїе ѿ Ке́сара А́вгꙋста, написа́ти всю́ вселе́нную. Сіе́ написа́нїе пе́рвое бы́сть, владꙋ́щꙋ Сꙋ́рїею Кꙋри́нїи. И и́дяхꙋ вси́ написа́тися кождо въ свой гра́дъ. Взы́деже Ио́сифъ ѿ Галїле́а, и́з Гра́да Назаре́та, въ Ꙋдею въ Гра́дъ Дв҃дъ, и́же нарица́ется Видлее́мъ: зане́ бы́ти е́мꙋ ѿ до́мꙋ и ѿчества Дв҃да, написа́тися съ Ма́рїею Обрꙋче́ною е́мꙋ Же́ною, сꙋ́щею не́прадною. Бы́стꙋже е́гда бы́ста та́мо, испо́нишася дни́е роди́ти ю́, и роди́ Сна своего́ первенца́, и пови́ е́го́, и положи́ е́го́ въ я́слехъ: зане́ не бѣ́ и́ма мѣ́ста въ обы́тели.

И па́стырїе бѣ́хꙋ въ то́йже стране́ бдя́ще, и стрегꙋ́ще стра́жꙋ но́щнꙋю о ста́дѣ своем҃ъ. И се́ Ѧггл҃ъ Гдн҃ь ста́ въ ни́хъ, и сла́ва Гдн҃а о́коло́ и́хъ: и оꙋбоя́шася стра́хомъ вели́имъ. И рече́ и́мъ Ѧггл҃ъ: Не бо́йтеся се́бо благовѣ́твꙋю ва́мъ ра́дость вели́ю, и́же бꙋ́детъ всѣ́мъ лю́демъ: я́ко роди́ся ва́мъ дне́сь Спсъ, и́же е́сть Хс҃ъ Гдь, въ гра́дѣ Дв҃дѣ. И се́ ва́мъ зна́менїе: обря́щете младе́нца повита́, лежа́ща въ я́слехъ. И внеза́пꙋ бы́сть съ Ѧггломъ мно́жество во́и не́бныхъ, хвалꙋ́щихъ Бга, и глаго́лющихъ: Сла́ва въ вы́нихъ Бгꙋ, и на зе́мли ми́, въ лю́дехъ благоволе́нїе. И бы́сть я́ко ѿидо́ша ѿ ны́хъ на Не́бо Ѧггли, и человцы́ па́стырїе рѣ́ша дрꙋ́гъ къ дрꙋгꙋ́. Пре́йдемъ до Вїдлее́ма, и ви́димъ гл҃ъ се́й би́вшїй, и́же Гдь ска́за на́мъ. И прїидо́ша поспѣ́шьше, и ѡбрѣто́ша Ма́рїамъ и Ꙗ҃сифа, и Младе́нца лежа́ща въ я́слехъ. Ви́дѣвшеже ска́заша о́глѣ гла́нное и́мъ, ѿ Ѳтрочати се́мъ. И вси́ слы́шавшїи дивя́шася: гла́нныхъ ѿ па́стꙋше́й къ ны́мъ. Ма́рїаже съблюда́ше вся́ гли́ма, слага́ющи та́ въ се́рци свое́мъ. И возвратя́шася па́стырїе сла́вяще, и хвала́ще Бга ѿ всѣ́хъ я́же слы́шаша и ви́дѣша, я́коже гла́но бы́ сꙋ́ мъ.

По изрѣ́дномъ, є҃ мѣ́сто Достойна, поемъ Ирмосъ.

Не́ смꙋ́тисѧ ѿ мнѣ Мт҃и, видя́щи ма́ я́ко Младе́нца: е́го́же и чре́ва прежде́ де́нница роди́ Ѳц҃ъ: воста́вити бо, и съпрослави́ти, человѣ́ческое па́дшее е́стество, прїи́до́хъ а҃вственно: вѣ́рою и любо́вїю та́ величаемъ.

Прича́. Хвали́те Гда: Ѳпꙋ́стъ.

Роди́ся въ Вертепѣ́, въ Видлее́мѣ Ꙋдейстѣ́мъ, и въ я́слехъ болїзно́ствова нашего ра́ди: Хс҃ истинный Бгъ нашъ: мт҃вами Пречтїя своея́ Мт҃ре, и́же въ сты́хъ Ѳца нашего Ꙗ҃ннна Златоꙋстаго:

Ѧ҃ще Дꙋ́хъ Гдн҃ь С҃: Василїа, гл҃ъ: И́же въ стѣ́мъ Ѳцꙋ нашемꙋ Василїѣ:



Въ кѕ. Дн҃ь.

Ѻ́ЖЕ ПОПЛОТИ́ РОЖДЕ́СТВО ГДА́ НАШЕГО ІС҃Ъ ХРТА́.

На Лтргі́и Анті́фонъ а.

Испове́мсѧ тебѣ̀ Гдⷭ҇и всѣ́мъ сердце́мъ мои́мъ, въ совѣ́тѣхъ пра́выхъ и҃ со́мъ. Мл҃тва́ми Бц҃а, Спсе́ Спаси́ на́съ.

С҃: б. Вели́ка дѣла̀ Гдⷭ҇ня, и҃зы́скана въ всѣ́хъ во́ля его́. Мл҃тва́ми:

С҃: г. Испове́данїе и҃ бела́гопота́ дѣло его́, и҃ пра́вда его́ пребыва́етъ въ вѣ́къ вѣ́ка. Мл҃тва́ми Бц҃а: Сла́ва: И҃нн҃ѣ: Мл҃тва́ми Бц҃а.

Анті́фонъ б.

Блаже́нъ мужъ бои́тсѧ Гдⷭ҇а, въ заповѣ́деⷯ его́ во́схощетъ зѣ́ло. Спси́ на́съ Сне́ Бжі́й, Роди́вса҃ ѿ Дв҃ы пою́щихъ тѝ. Алли́лоу҃їа г҃.

С҃: б. Си́льно на земли́ бу́детъ сѣ́мя его́, ро́дъ пра́выхъ бл҃гословѧ́тсѧ. Спси́ на́съ Сне́ Бжі́й, Роди́вса҃ ѿ Дв҃ы:

С҃: г. Сла́ва и҃ бога́тство въ до́мѣ его́, и҃ пра́вда его́ пребыва́етъ въ вѣ́къ вѣ́ка. Спси́ на́съ Сне́ Бжі́й: Сла́ва: И҃нн҃ѣ: Є҆диноро́дный Сн҃ъ:

Анті́фонъ. в҃.

Рече́ Гдⷭ҇ь Гдⷭ҇еви мои́мъ, сѣ́ди ѡ҆деснꙋ́ мене́ дондеже положѫ́ враги́ Твои́ подно́жіе ногама́ Твои́ма.

Тропа́рь Гла́съ д.

Рождество́ твое́ Хрт҃е Бже́ нⷭ҇ъ, свѣ́тъ ра́зꙋма: въ не́мъ бо и҃же звѣ́здамъ слꙋжа́щіи, звѣ́здою ꙋ҆чахꙋ́сѧ: тебѣ̀ кланя́тисѧ Со́нцꙋ пра́ведному, и҃ тебѣ̀ вѣ́дѣти с҃ вы́шше Восто́къ, Гдⷢ҇и сла́ва тебѣ̀.

С҃: б. Же́злъ си́лы послѣ́тъ ты Гдⷭ҇ь ѿ Сі҃о́на, и҃ ѡ҆долѣ́вши поредѣ́ враго́въ Твои́хъ. Тро҃: Рождество́ твое́:

С҃: г. С҃ тобо́ю нача́лство въ дн҃ь си́лы Твое́ю въ свѣ́тлостехъ ст҃ы́хъ Твои́хъ. Тропа́. Рождество́ твое́ Хрт҃е:

Вхо́дъ.

И҃ꙁ чре́ва пре́жде де́нница роди́хъ тѧ, кля́сѧ Гдⷭ҇ь и҃ не раска́ѥтсѧ. Тро҃: Рождество́ твое́ Хрт҃е Бже́ нⷭ҇ъ:

Ѵ҆ПАКОЙ.

На́чатокъ и҃же ѡ҆ ма́нꙋсѣ, Нбо́ти принесе́ лежа́щемꙋ Младе́нцꙋ въ я҃слехъ, звѣ́здою Волхвы́ призва́вши: и҃мже и҃ ꙋ҆ди́вы, не сі҃ми́тра и҃ престо́ли, но послѣ́дняѧ нищета́: что́ бо хꙋ́дше бѣ́тепа? Что́же ли смире́ннѣе пелено́ю? и҃хже ѡ҆блиста́ѥ Бжⷭ҇тва твоего́ бога́тство, Гдⷢ҇и сла́ва тебѣ̀.

Сла́ва: И҃нн҃ѣ: Конда́къ Гла́съ г.

Дв҃а дне́сь пре҃вщественнаго ра҃ждае́тъ, и҃ земля́ вертепъ непри-

коснове́нному прино́ситъ: А҃нгли съ Пастырми славосло́вятъ: Восто́цы же со звѣ́здою пꙋтшествꙋю́тъ: на́съ бо ра́ди роди́сѧ Ѻ҆тро́чаⷨ мла́до, предвѣ́чный Бг҃ъ.

Въ мѣ́сто Тре́таго.

Є҆ли́цы въ Хр҃та крести́стесѧ, въ Хр҃та ѡ҆блекосте́сѧ Алли́лоу҃їа.

Проки́менъ Гла́съ и҃.

Вся̀ земля̀ да поклони́тсѧ и҃ поетъ тебѣ̀, да поетъ же и҃мени твоемꙋ́ вы́шнїй. Стіхъ. Воскли́кнѣте Гдⷭ҇еви вся̀ земля̀, пойтѣ́же и҃мени его́, дади́те сла́ꙋ хва́ле: С҃: Рцы́те Бг҃ꙋ, коль стра́шна дѣла́ твоя̀, въ мно́жествѣ си́лы твоея̀:

А҃пл҃ъ къ Гала́: Зач҃: сд҃.

Бра́тіе: Є҆гда̀ прі́де ко́нчина лѣ́та, посла́ Бг҃ъ Сна̀ своего́ є҆диноро́наго рожда́емаго ѿ жены́, бы́вшаго по зако́ну да по зако́нныя и҃скꙋпи́тъ: да въ ꙋ҆сы́новленіе воспріе́мемъ. И҃ а҃́ко є҆́сте сы́нове, посла́ Бг҃ъ Дх҃а Сна̀ своего́ въ сердца̀ ва́ша, вопію́ща, Ава́, Ѻ҆́че. Тѣ́мже ꙋ҆́же не́си раб҃ъ, но Сн҃ъ: а҃́ще же Сн҃ъ, и҃ насле́дникъ Бжі́й Ісъ Хр҃томъ.

Алли́лоу҃їа Гла́съ а.

Нбса̀ пов҃да́ютъ сла́ꙋ Бжі́ю, дѣ́ло рꙋкоⷣ҇ѣ́нїя его́ во́звѣщаетъ твдь:

Сті҃. Де́нь дне́ви ѵ҆ре́четъ гл҃ъ, и҃ но́щь но́щи возвѣща́етъ ра́зꙋмъ.

Є҆ꙋлі́е ѿ Матѳе́а, Зач҃: г҃.



Іс҃ꙋ рождшꙋ́ю сѧ въ Вндлеемѣ҆ Ꙋ҆дейстѣ́мъ, въ дни́ Ирода Царѧ: се́ волсви́ ѿ въстокъ прі́йдоша въ Іерꙋсали́мъ, глю́ще, Гдѣ̀ є҆́сть рожде́йсѧ Царь Ꙋ҆дейскі́й: Вндѣ́хомъ бо звѣ́здꙋ его́ на въстоцѣ́, и҃ прі́йдохомъ поклони́тисѧ є҆мꙋ́. Слы́шаже Ирод҃ъ Царь смате́сѧ, и҃ весь Іерли́мъ с҃ нимъ. И҃ събра́въ вся̀ Первосщ҃енныкы, и҃ Кны́жники людскі́а, въпроша́ше ѿ нихъ. Гдѣ̀ Хс҃ъ рожда́етъ сѧ? Они́же реко́ша є҆мꙋ́, въ Вндлеемѣ҆ Ꙋ҆дейстѣ́мъ: Та́ко бо пи́сано є҆́сть Прр҃окомъ. И҃ ты Вндлееме земле Ꙋ҆дова, ничи́мъ же ме́нши є҆си́ въ кня́зѣхъ Ꙋ҆дові҃хъ. И҃ꙁ тебе́ бо и҃зы́йдетъ Вождь, и҃же ꙋ҆пасе́тъ людѝ мо́и Ілм҃. Тогда̀ Ирод҃ъ тай-

призвавъ волхвы и испитова́ше отъ нихъ врема́ явле́нія звѣзды. И посла́ ихъ въ Виѳлее́мъ, рече́: Шедше испыта́йте извѣ́стно о отрочати; егда́же обря́щете возвѣсти́те ми, я́ко да и азъ ше́дъ поклонюся́ ему. Они́же послу́шавше Царя́ идо́ша: И се звѣзда́ яже ви́дѣша на въстоцѣ́, иде́ше пред нимі, дондеже прише́дши ста́ верху́, идѣ́же бѣ́ отрочя́. Видѣ́вше же звѣзду́, возрадова́шася ра́достію вели́ею зѣ́ло. И вше́дше въ храмы́на, ви́дѣша отрочя́ съ Мари́ею Ма́терію его́. (Поклоня́тъ ся гла́голе.)

И па́дше поклони́ша ся ему́: И отверзше съкрови́ща своя́, принесо́ша ему́ да́ры, Зла́то, Лива́нъ, и Смирну́. И вѣ́етъ прі-ше въ сні не возврати́ти ся къ Ироду: ини́мъ пу́-тем отидо́ша въ страну́ свою́.

По Ѳеофа́новомъ вмѣсто Достойна.

Величай душе́ моя́, иже въ Вифлеѳ́мѣ Рожшагося Чарм Христа.

Та́инство стра́нно, и́жду и преслѣ́вно, Ново́ видѣ́ніе нам: пещера́: престо́лъ Херуви́мскій, Дѣ́ва: ясли вмѣстили́ще, въ нихъ же возлежи́ не вмѣ́стимый Хс Бг: его́же хвалі́ше величаве́мъ.

Причастенъ.

Изба́вленіе посла́ Гдь людемъ свои́мъ. Аллилуіа.

Отпустъ

Роди́ся въ Вертепѣ́, въ Вифлее́мѣ Іудейстѣ́мъ, и въ я́слехъ волегі́и, спасе́нія нашего ра́ди: Хс истинный Бг нашъ, молитвами Пречтыя своея Матере:

Въ кѕ. день.

Собо́ръ Престы́я Бцы, и Стаго Іосифа Обручника

Тро: Праз: Рождество твое Христе Бже

Тропа́рь Іосифу Гла́съ д.

Празднуетъ дне́сь съ весели́емъ Цр̃кы́ память твою́ цѣломудре́нный Іосифе, Христу́ Бгу́ возлюбленне, и Матери его́ обручнице: достойна бо та́ обрѣте себѣ на земли́ Питателя и хранителя Очіе Предвѣчное сло́во, въ ложесна́хъ Дѣ́вическихъ не истле́нно воплоще́е ся: Емуже съ Пречистою его Матію, твоенже Пренепорочною обручницею молися, да спасетъ души нашя.

Кондакъ Гла́съ б.

Иже отъ вѣ́ковъ Дѣ́вичу о́стыбъ, Тойже и рукъ твои́хъ Блаженій,

Пакыи

Пре́бный Іосифе благовѣ́рне: Аггломъ бо и́здѣщенъ, воспріе́мши Божественное Отроча́ и Матерь его́, и́дѣ́глъ еси́ въ Егу́петъ: па́кыже въ Іуде́ю возвративъ ся, и та́мо а́ки на Небесѣхъ съ Христомъ Бгомъ, и Матію его́ водворя́лся: съ весели́емъ и ра́достію у́спѣлъ еси́: тѣ́мже прилѣ́жно мо́лимъ тя́, я́ко да поспѣ́шествующимъ проше́ніемъ Бжія Матере, всѣ́мъ на́мъ, я́же могу́тство наше не получа́етъ, молитва́ми твои́ми о Христа Бга нашего даро́вати ся, и кѣ́ день сво́дныя мя́ти обря́щемъ.

Кондакъ Бцы Гла́съ ѕ.

Иже пре́жде де́нныца о Отца́ безъ Матере рождейся, на земли безъ Отца воплотися дне́сь и́зъ тебе: тѣ́мже звѣзда́ благовѣствуетъ Волхвомъ, Аггланже съ Пастыри пою́тъ, нескве́рнное Рождество́ твое, Обрадованнаа.

Прокимен Бцы Гла́съ г.

Величитъ душа́ моя́ Гда: ѕ: Я́ко призре́ на смире́ніе рабы́ своея́:

Апла къ Е́вре́ѡмъ, Зач: тѕ.

Бра́тіе: Свята́и о́свяща́емыи о Единаго вси, е́мяже ра́ди вины́ не стыди́тъ ся Бра́тію нарица́ти и́хъ гла. Возвѣщу́ и́мя твое Бра́тіи мое́, посреде́ Цркве воспою́ тя́.

И паки: а́зъ вѣ́дый надѣ́ях ся на́нь. И паки: се а́зъ и дѣ́ти я́же ми да́лъ е Бгъ. Понеже у́бо дѣ́ти причасти́шася плоти́ и кро́ви, и той прия́кренно прі-ѡбщи́ся тѣ́мже, да смертію у́праздныть и́мущаго держа́ву смерти, си́рѣчь дія́вола: и и́збавитъ си́хъ, е́лици стра́хомъ сме́рти по всемъ житію повинны бѣ́ша работѣ. Не Аггли у́бо пріе́млетъ, но сѣ́мя Авраа́мле пріе́млетъ. Ѡнюдуже до́лженъ бѣ по всемъ уподо́битися Бра́тіи, да ми́лостивъ вѣ́деи вѣ́ренъ Первосвященныхъ въ тѣ́хъ, я́же къ Бгу, боеже о́чистыти грѣхи́ лю́дскіа, в немже бо пострада́ самъ и́скушенъ бы́въ, мо́жетъ и искушаемымъ помощи.

Аллилуіа Гла́съ и.

Воскресни Гдь въ покои́ твои́, ти и Кі́вотъ Стына твоея́.

Стіх: Кла́тъ ся Гдь дѣ́вѣ и́стинно, и не ѡ́бережетъ ся е́ю.

Еуаге

Єуліе ѡ Мадеѳ Зач: д.

Шедшій Ѻ-
хвомъ, се
Аггл Гдн
въ снѣ явисѧ
Іѡсифу, глѧ: Въставъ
поими Ѻтроча и Матерь
Его, и бѣжи въ Єгупетъ:
и буди тамо, дондеже ре-
кѫ ти, хощетъ бо Иродъ
искати Ѻтрочати да по-
губитъ є. Онъ же въ-
ставъ помтъ Ѻтроча и
Матерь Его ночію, и ѡ-
иде въ Єгупетъ, и бѣ та-
мо до оумертіа Иродова:
да собудетсѧ ѡ Гда реченое
Пророкомъ глѧщимъ: ѡ
Єгупта вовахъ Сна мо-
его. Тогда Иродъ видѣвъ
ꙗко поруганъ бысть ѿ
волхвовъ, разгнѣвасѧ зѣ-
ло, и послабъ, изби всѧ
дѣти сущіа въ Видлеемѣ, и въ всѣхъ предѣ-
лехъ Его ѡ двою лѣтꙋ и
нижайшам: по времени є-
же извѣстно испита ѡ
волхвовъ. Тогда собысть
сѧ реченое Іереміемъ Про-
рокомъ глѧщимъ: Гласъ
въ Рамѣ слышанъ бысть,
плачъ, и рыданіе, и вопль
многъ: Рахиль плачющасѧ
чадъ своихъ: и не хо-
таше оутѣшити сѧ, ꙗко
нѣсутъ. Оумершуже Ироꙋ,
се Аггл Гдн, въ
снѣ явисѧ Іосифу въ Є-
гуптѣ, глѧ: востав по-
ми Ѻтроча и Мтръ Его,
и иди въ землю Израилевꙋ:
имроша бо ищющіи душу
Ѻтрочате. Онъ же въ-
ставъ: помтъ Ѻтроча и
Мтръ Его, и прійде въ
землю Іраилевꙋ. Слишаже ꙗко Архелай царетвꙋ-
етъ въ Іудеи вмѣсто И-
рода ѡца своего, оубоѧсѧ
тамо ити. Вѣстже прі-
емъ въ снѣ, ѡйде въ пре-
дѣли галилеискіа: и при-
шедъ вселисѧ въ Градѣ
нарицаемѣмъ Назаретъ:
ꙗко да собудетъ сѧ реченное
Пр҃рки, ꙗко Назорей на-
речетъ сѧ

По Ирадномъ вместо Достойно поим.

Величай душе моя, Честнѣйшую
Небныхъ воиньствъ Дву Пречтꙋю Бцꙋ.

Ирмосъ.

Подобаше оуко намъ, ꙗко Бе-
вѣдне страхомъ, оудобѣ мо-
чати, любовію же Дво: пѣсни сло-
жити солнчне сложенны, дѣло
Естъ неудобно: но ѡ Мти Силꙋ:
Елико же бысть изволеніе даждъ.

Причт: Избавленіе посла Гдь людемъ:

Прокимен С: Іѡсифъ Глас д.

Правыхъ ꙗко финикъ процвитетъ, и ꙗко Кедръ иже въ
Ливанѣ оумножитъсѧ. Стіх: Насаждени въ домꙋ Гдни, въ дворѣхъ
Гда Бга нашего процвитꙋтъ.

Апл къ Коринѳомъ, Зач: ркз.

Братіе: Премрость
глемъ въ совершен-
ныхъ: Премрость
же не вѣка сего, ни Кнзъ
вѣка сего преставющихъ:
но глемъ премрость Божію
въ таинѣ сокровенꙋю, иже
преоустави Бгъ прежде
вѣкъ въ славꙋ нашꙋ:
иже никтоже ѡ кнзъ
вѣка сего разꙋмѣ: аще
бо быша разꙋмѣли, не
быша Гда славы распали,
но ꙗкоже Естъ писано.
Ихъ же око не видѣ, и
оухо не слиша, и на сердце
человѣкꙋ не взыидоша, ꙗже
оуготова Бгъ любящимъ
Его. Намъ же Бгъ ѡкры
Естъ Духомъ своимъ: Дхъ
бо вся испитꙋетъ и глꙋ-
бины Божіа. Кто бо вѣстъ
ѡ человѣкъ, ꙗже въ человѣцѣ,
точію Дхъ человѣка живꙋщій
въ немъ; Такожде и Божіа
никтоже вѣсть, точію
Дхъ Божій. Мы же не Дхъ
мира сего пріемъхомъ, но
Дхъ иже ѡ Бга, да вѣмы
дарованна намъ ѡ Бга:
ꙗже и глемъ, не въ наученых
человѣчіа премꙋдрости
словесѣхъ, но въ наученыхъ
Дха Стаго, дховнам дꙋ-
ховнымы сосꙋждающе.

Аллилꙋіа Глас д.

Блженъ мꙋжъ боѧйсѧ Гда, въ
заповѣдехъ Его возхощетъ зѣло.
Стіх: Силно на земли будетъ сѣма
Его, рода правыхъ благословитсѧ.
С: Слава и богатство въ домꙋ Его:

Єуліе ѡ Мадеѳ Зач: в.

Брученъй оубо
бившей Мтры
Ісовой Маріи,
Іосифови: пре-
жде даже не снитисѧ имла,

Обрѣтéся имѹщи въ Чревѣ ѿ Дха Стаго. Іѡсифъ же мѹжъ ем Правéдникъ сый, и не хотáше ем обличити, восхотѣ тáйно ѿпѹстити и. Сіѧже емѹ помышлшю: се Áггл Гдне въ снѣ явúся емѹ глл: Іѡсифе Сне Двдвъ, не ѹбоúся пріáти Мáріамъ Жены твоеѧ, Рожшееб ем в неи, ѿ Дха ест Стаго. Родúтъ же Сна, и наречéши Имá емѹ Іс, Тóй бо спасетъ людú своѧ ѿ грѣхъ úхъ.

Прича: Въ пáмать вѣчнѹю бѹдетъ:

Сѹббота по Рождествѣ Хвѣ.

Тропáрь и Кондáкъ Прáзднику, и Стóмѹ настоящемѹ того днé.

Прокúменъ Глáса д.

Помáнѹ úмáтвое въ всáкомъ родѣ: Стх: Слúши дщи и вúждь, и приклонú ѹхо твоé, и забвди людú твоя, и дóмъ Óца твоегó.

Áпл къ Тúмоѳéю, Зá: спн.

Чадо Тúмоѳéе: Постúзáй прáвдѹ, блгочéстiе, вѣрѹ, любóвь, терпѣнiе, кротость. Подвизáйся добрúмъ подвúгомъ вѣры, емлúся зá вѣчнѹю жúзнь, в нúже и звáнъ бúлъ есú, и исповѣлъ есú добрóе исповѣдáнiе пред мнóгúмы свѣдúтели, завѣщавáю тú предъ Бгомъ ожúвлáющимъ вс̃ческаѧ, и Хр̃томъ Íсомъ, свѣдúтелствовавшúмъ при Пóнтiи Пiлáтѣ, добрóе исповѣдáнiе соблюстú тú, запóвѣдь нескверну и не захóрну, дáже до явлéнiа Гда нáшего Íс Хр̃та: éже въ своú врéмена явúтъ Блажéный и Éдúнъ сúлный, Цáрь Цртвѹющúхъ, и Гдь Гдьствѹющúхъ: úмéй безсмéртiе, и въ свѣтѣ живúй неприступнúемъ, егóже нѣсть вúдѣлъ никтóже ѿ человѣкъ, ниже вúдѣти мóжетъ: емѹ́же чéсть и держáва вѣчнаѧ, Áмúнь.

Аллилѹ́ia Глáса и.

Воскресúй Гди въ покóй твóй ты, и Кúѽтъ стúнам твоúм.

Стх. Клáтъ ем Гдь Двдъ йстúною, и не ѿвержетъ ем.

Ев̃лiе ѿ Матѳéа Зá: ms.

Въ врéма óно: по Íс̃ идóша народи мнóзи, и úцѣли úхъ всѣх. И запрети úмъ да не явú егó творúтъ; Áко да собúдетъ ем реченное Íсáiемъ Прорóкомъ глющúмъ: се Óтроцы мóи егóже úзволúхъ, възлюбленный мóй, нáнже блговолú дша мóя: Положѹ́ Дхъ мóй нá немъ, и сѹдъ язúкомъ возвѣстúтъ. Не прерéчетъ, ны въздпúетъ, ниже ѹслúшитъ кто нá лóзнахъ глáса егó. Трóсти съкрѹшéнны не преломúтъ, и льна внемшáся не ѹгáсúтъ: дóндеже úзведетъ в побѣдѹ сѹдъ, и въ úмени егó úзúцы ѹповáти бѹдѹтъ.

Причáстенъ: Чáшѹ спнiм прúймѹ:

Нед̃ла по Рождествѣ Хвѣ.

Пáмать стúхъ и Прáвúхъ Бгоѻ́цъ, Íѡсифа обрученúка, Двдва Чрм, и Íáкова Брáта Гдня по Плóти.

Тропáрь Воскрéсенъ, и Прáзднику.

Тропáрь стúмъ Глáсъ е.

Глаговѣвúй Íѡсифе Двдъ чадá Бго-Óцу, Дв̃ видѣлъ есú рожшúи: съ Пастúрми главолови есú: съ Вóлхвы поклонúлъ ем есú, Áггломъ вúдѣт прúемъ: моú Хр̃та Бга спсúтем дшáмъ нúшим.

Кондáкъ Глáса г.

Сéлаѧ днесь Двдъ úсполнáетъ ем Бжтвенный: Íѡсифъ же хвáлѹ съ Íáковомъ прúносúтъ: вѣнéцъ бо ѹродствомъ Хр̃темъ прúемше, рáдѹютъ ем: и ненреченно на земли родшагосѧ боспѣвáютъ úпоютъ: щедры спсáй Тебѣ Чщúи.

Слá: Ннѣ: Конда: Прáз:

Прокúменъ Глáса д.

Дúвенъ Бгъ въ стúхъ своúхъ Бгъ Íúлевъ. Стúхъ, въ Цúквахъ блгословúте Бга Гда ѿ úсточ: Áпл, Зри Лúт: кг. Óктября кг. днá.

Аллилѹ́ia Глáса д.

Помúлú Гди Двда и всю кротó: Стх: Áко клáса Гдви, обѣщáся Бгу: Стх: Зри въ кв. днь сегó Мца, Лúт кгн.

Прúчастенъ.

Хвалúте Гда съ Нбсъ, хвалúте егó: Дрвгiй. Рáдѹйтеся Прáвúнiи ѿ Гда:

Áще прилѹчúся Рождество Хво и Нбсю, то навтрiе Прáзника въ кв̃ днь. постúтъ ся сiа по Рождествѣ Нáла. на Лтвргiи ѹбо по Вхóдѣ, Трс: Прáдни: и стым. Слá: Конда: стых. Ннѣ: Кон: Бцы Соборѹ. Прокúме, Áпл, Бцы и стых. Аллилѹ́ia Бцы. Ев̃лiе единo вкупѣ Бцы, и стых. Прича: Изба-

Пáмать стúхъ и Прáвúхъ Бгоѻ́цъ, Íѡсифа обрученúка, Двдва Чрм, и Íáкова Брáта Гдня по Плóти.

Тропáрь Воскрéсенъ, и Прáзднику.

Тропáрь стúмъ Глáсъ е.

Глаговѣвúй Íѡсифе Двдъ чадá Бго-Óцу, Дв̃ видѣлъ есú рожшúи: съ Пастúрми главолови есú: съ Вóлхвы поклонúлъ ем есú, Áггломъ вúдѣт прúемъ: моú Хр̃та Бга спсúтем дшáмъ нúшим.

Кондáкъ Глáса г.

Сéлаѧ днесь Двдъ úсполнáетъ ем Бжтвенный: Íѡсифъ же хвáлѹ съ Íáковомъ прúносúтъ: вѣнéцъ бо ѹродствомъ Хр̃темъ прúемше, рáдѹютъ ем: и ненреченно на земли родшагосѧ боспѣвáютъ úпоютъ: щедры спсáй Тебѣ Чщúи.

Слá: Ннѣ: Конда: Прáз:

Прокúменъ Глáса д.

Дúвенъ Бгъ въ стúхъ своúхъ Бгъ Íúлевъ. Стúхъ, въ Цúквахъ блгословúте Бга Гда ѿ úсточ: Áпл, Зри Лúт: кг. Óктября кг. днá.

Аллилѹ́ia Глáса д.

Помúлú Гди Двда и всю кротó: Стх: Áко клáса Гдви, обѣщáся Бгу: Стх: Зри въ кв. днь сегó Мца, Лúт кгн.

Прúчастенъ.

Хвалúте Гда съ Нбсъ, хвалúте егó: Дрвгiй. Рáдѹйтеся Прáвúнiи ѿ Гда:

Áще прилѹчúся Рождество Хво и Нбсю, то навтрiе Прáзника въ кв̃ днь. постúтъ ся сiа по Рождествѣ Нáла. на Лтвргiи ѹбо по Вхóдѣ, Трс: Прáдни: и стым. Слá: Конда: стых. Ннѣ: Кон: Бцы Соборѹ. Прокúме, Áпл, Бцы и стых. Аллилѹ́ia Бцы. Ев̃лiе единo вкупѣ Бцы, и стых. Прича: Изба-

вле́нїю посла́ Гдь: Дрвгі. Рождество пра:

Въ кз. Де́нь.

Стаго Апла Первомч̃ника Архїдіа́кона Стефа́на.
Тро: Пра: и Апла Глас̃ а.

Ца́рскою дїадимою вѣнча́лъ тво́й вы́сокъ ѡ̃ стрда́нїй, и́хже претерпѣ́ за Бга, Мч̃нико Первострада́льче: ти́ бо Іуде́йское ѡ̃бличи́лъ е́сть нечестовѣ́ство, ви́дѣвъ своего́ Сп̃са одесную Ѻ̃ца: Его́ ѹ̃бо моли́ пра́во ѡ̃ душа́х на́шы.

Сла: КОНДА́КЪ стому Глас̃ г.

Бли́ца вчера́ к на́мъ Плоти́ю прїиде, и рабъ днесь и́зъ плоти и́зы́йде: вчера́ цр̃тво́вавый Плоти́ю роди́сѧ: днесь рабъ ка́менїемъ побива́етъ сѧ: Сего́ бо ра́ди и ѹ̃мира́етъ Первомч̃никъ и Бжественный Стефа́нъ.

Ны́нѣ: Конда́къ Пра́дника.

Дбам днесь пресвѣ́тѣ́йшаго ра́да: Прокі́менъ Глас̃ и.

Въ всю зе́млю и́зы́йде вѣ́щанїе и́хъ: с̃: Нбса повѣ́дятъ сла́ву Бжію: Апла къ Дѣ́ми́ѳѣ́хъ За: зї.

Въ дни о́ны: Стефа́нъ исполнь вѣ́ры и си́лы, творя́ше зна́менїя и чюдеса́ вели́ка въ лю́дехъ. Воста́шаже нѣ́цїи ѿ сома глемаго Ливертїнска и Кирїне́йска, и Але́ѯа́ндреа, и́же ѿ Кїлїкі́и, и Асі́и, стяза́ющеся съ Стефа́номъ. И неможа́ху противѹ́ста́ти премудрости и Дху, и́мъ же глаше.

Тогда́ и́зведо́ша лжа́ глюща, я́ко слы́ша́хомъ е́го́ глюща глы́ хѹ́ныа на Мѡ́ї́сѣ́а и на Бга. Сподвигоша́же лю́дїе и ста́рца и кни́жники, и воста́вше въсхи́ти́ша е́го́, и прїведо́ша на со́нмище. Поста́вишаже свѣ́дителя ло́жны глюща, я́ко чл̃вкъ сей не престае́тъ глаголы хѹ́лныа гла на мѣ́сто сто́е сіе и зако́нъ. Слы́ша́хомъ бо е́го́ глюща, я́ко Іс̃ъ Назоре́й сей разори́тъ мѣ́сто сіе, и и́змѣ́нитъ обы́чаа я́же предаде́ на́мъ Мѡ́ї́сей. И възрѣ́вше на́нь вси сѣ́дя́щїи въ со́нмицы, ви́дѣ́ша лице́ е́го́ я́ко лице́ Агла. Рече́же Архїере́й, а́ще ѹ̃бо сі́а та́ко сѹ́тъ; о́нъ же рече́: Мжїе бра́тїе и ѻ̃цы послу́ша́йте. Бгъ сла́вы, и́мже явисѧ ѻ̃цъ на́шему Авраа́мѹ, сѹщу въ Месопота́мїи прежде даже не вселитисѧ е́мѹ въ Харра́нъ: и рече́ къ не́мѹ, и́зы́йди ѿ земли́ твое́я, и ѿ рода твое́го, и ѿ до́мѹ ѻ̃ца твое́го, и прїйди въ зе́млю, ю́же а́ще ти покажѹ. Тогда и́зы́де ѿ земли́ Халде́йскїя, вселисѧ въ Харра́нъ. И ѿ тѹ́да по ѹ̃мертвїи Ѻ̃ца е́го́, пресели́ е́го́ въ зе́млю сію, на не́йже вы нн̃ѣ живе́те. И не дадѐ е́мѹ наслѣ́дїа въ не́й ни стопы ноги: и обѣща́ дати е́мѹ ю въ ѻ̃держа́нїе, и сѣ́мени е́гѡ по не́мъ не сѹщу е́мѹ ча́дѹ. Соломо́нъ же созда́ е́мѹ Хра́мъ; но вы́шнїй не въ рѹковоре́ны хра́мѣ́хъ живе́тъ, я́коже Пророкъ глетъ: Нбо мнѣ́ Престо́ е́сть, земля́же подно́жїе нога́ма мои́ма: кі́ Хра́мъ съзи́ждете ми: глетъ Гдь: и́ли кое́ мѣ́сто покоища моему́ е̃? не рѹка́ли мо́ѧ сотвори́ сі́а всѧ́: Жестоковы́йнїи и не ѡ̃брѣза́нніи сръцы и ѹ̃шесы, вы́ прно Дху сто́мѹ противи́тесѧ, я́коже ѻ̃цы ва́ши, та́ко и вы. Кого́ ѿ Проро́къ не и́згна́ша ѻ̃цы ва́ши? и ѹ̃бы́ша провозвѣ́стивша́ѧ ѡ̃ пришествїи Пра́веднаго, е́мѹже вы нн̃ѣ преда́тели и ѹ̃бі́йцы бы́сте, и́же прїе́сте зако́нъ ѹ̃строе́нїемъ Агглъ, и не сохрани́сте.

Слы́ша́щеже сі́а распы́ха́хѹсѧ сръцы свои́ми и скрежета́хѹ зѹбы на́нь. Стефа́нъ же сый и́сполнь Дха ста, възрѣ́въ на Нбо, ви́дѣ сла́вѹ Бжію, и Іса стоя́ща ѡ̃десную Бга, и рече́: Се̃ ви́дѹ Нбса ѻ̃ве́рста, и Сна чл̃вча ѡ̃десную стоя́ща Бга. Възопи́шеже гла́сомъ ве́лїи́мъ, затыка́хѹ ѹ̃ши свои́, и ѹ̃стреми́шасѧ е̃диноду́шно на́нь. И и́зведше вн̃ѣ града, ка́менїе побива́хѹ

его: и свѣдителіе снеше ризы своя, положиша при ногу юноши нарицаемаго Савла. И каменіемъ побиваху Стефана молящася и глющa. Гди Іс҃е, пріими Дх҃ъ мой. Преклонже колѣнѣ, возопи гласомъ велїимъ, Гди, непостави имъ грѣха сего: и сія рекъ оуспе.

Аллилуїа Гласъ а.

Исповѣдя Нб҃са чудеса твоя Гди: Стіх. Бг҃ъ прославляе въ совѣтѣ Стыхъ:

Еѵ҃лїе ѿ Матѳея За: пз.

Рече Гдь притчу сію: Чл҃вкъ нѣкій бѣ домовитъ, иже насади виноградъ и оплотомъ огради его, и ископа в немъ точило, и созда столпъ: и вдаде и дѣлателемъ, и ѿиде. Егдаже прыближися время плодовъ, посла рабы своя къ дѣлателемъ, пріяти плоды его. И емше дѣлателе рабы его, ового оубо биша, овогоже оубиша, овогоже каменіемъ побыша. Паки посла ины рабы множайша первихъ, и сътвориша имъ такожде. Послѣдиже посла к нимъ Сн҃а своего, гл҃я: оусрамятъ ся Сн҃а моего. Дѣлателе же видѣвше Сн҃а, рѣша в себѣ: сей естъ наслѣдникъ, пріидѣте оубіемъ его: и оудержимъ достояніе его. И емше его, изведоша вонъ из выноградa, и оубиша: егда оубо пріидетъ Господинъ выноградa, что сътворитъ дѣлателемъ тѣмъ? Гл҃аша ему, злыхъ злѣ погубитъ: и виноградъ свой предасть инѣмъ дѣлателемъ, иже воздадутъ ему плоди въ времена своя. Гл҃а имъ Іс҃ъ: нѣсте ли чли ныколиже в пісаніихъ; Камень егоже небрегоша зыждущіи, сей бысть въ главу оуглу: ѿ Гд҃а бысть си, и естъ дивна въ очію нашею.

Причастенъ

Причас: Въ всю Землю изыйде вѣщан:

Въ кд҃. День.

Стыхъ Младенцъ ѿ Ірода въ Виѳлеемѣ Хрт҃а ради избіенныхъ.

Тропаръ Гласъ а

Страстми стыхъ яже по тебѣ пріяша, оумоленъ буди Гди: и вся наша болѣзны и страсты исцѣли, чл҃вколюбче молимъ тя.

Кондакъ Гласъ д.

Въ Виѳлеемѣ Рождшуся Чару Волсви ѿ Персиди съ дари приходятъ, ѕвѣздою свишше наставляеми: но Іродъ смущается, и пожинаетъ Младенци якоже пшеницу: рыдая, яко держава его воскорѣ разоритъ ся.

Прокименъ Гласъ ѕ.

Хвалите Отроци Гд҃а, Хвалите Имя Гд҃не. Стіхъ,

Вселя неплодове в домате о чадех веселя:

Апл҃ъ къ Коринѳомъ За: рп.

Братіе: Хс҃ъ за вся оумре да живущіи некто му себѣ живут но оумершему за ныхъ и воскресшему. Тѣмже ми ѿ нн҃ѣ ны едынаго вѣми по плоти: аще же и знахом по плоти Хрт҃а, но нн҃ѣ ктому не знаем. Тѣмже аще кая в Хрт҃ѣ нова естъ тваръ: древняя мимо идоша, се биша вся нова. Всяческаяже ѿ Бг҃а, прімирившаго насъ себѣ Іс҃ъ Хрт҃омъ, и давшаго намъ служеніе прімиренія; зане Бг҃ъ бѣ въ Хрт҃ѣ миръ прімирая себѣ, не вмѣняя имъ согрѣшеній ихъ: и положи в васъ слово прімиренія: по Хрт҃ѣ оубо молимъ, аки Бг҃у молящу нами, молимъ по Хрт҃ѣ, прімиритися Бг҃у. Неувѣдавшаго бо грѣха, за насъ грѣхъ сътвори, да мы будемъ правда Бж҃ія в немъ.

Аллилуїа Гласъ е.

Пролїяша кровъ ихъ яко воду ѡкрестъ Іерусалима, и не бѣ погребаяй ихъ.

Еѵ҃лїе ѿ Ма: За: д.

Ѿшедшимъ Волхвомъ: Се Агг҃лъ Гд҃нь въ снѣ явися Іѡсифу:

Зри въ кѕ. дн҃ь. сего Мц҃а Ли рли.

Причастенъ.

Радуйтеся Праведніи ѡ Гд҃ѣ: правымъ подобаетъ похвала.

Аллилуїа.

МЦЬ

ГЇНЎАРЇЙ

Въ а. Днь.

ЄЖЄ ПО ПЛОТЇ ОБРѢЗАНІЄ

Гда Бга и Спа нашего Ісъ Хрта.

И Памать иже въ Стыхъ Ота нашего ВАСІЛІА Великаго, Архіепіпа Кесаріи Каппадокійскія.

ТРОПАРЬ Праз: Гласъ а.

Иже на Престолѣ Огнезрачнѣмъ
въ Вишныхъ сѣдяй съ Отцемъ
Безначалнымъ, и Бжтвеннымъ
твоимъ Духомъ, благоизволилъ
еси Родитися на земли ѿ Дѣвы не-
искусомужныя Исе. Сего ради
и обрѣзался еси яко чловѣкъ ѡсмо-
днѣвно: Слава прелагомѹ твоемѹ
совѣтѹ, Слава смотрѣнію твоему,
Слава съхожденію твоему єдине
человѣколюбче.

Тропарь Стомѹ Гласъ тойже.

Вси земля ихѹиде вѣщанїе твое, яко пріемши слово
твое, имъ же вголѣпно навчилъ
еси, естество вѣщихъ ѹмаслилъ
еси: чловѣчіи обычаи ѹсрасналъ
еси, Чарское сѹщеніе, Ѻче Пре-
подобне Василіе: моли Хрта Бга
Спсти душамъ нашимъ.

Ин Трі: Праз: Гласъ тойже.

Зракъ не премѣнникъ человѣческїй
возпріялъ еси: Бгъ сый по ве-
личествѣ многомилостивѣ Гди,
и Законъ исполнилъ, Обрѣзаніе
пріемъ хотѣніемъ плотскоѵ, яко
да ѹпразднишн сѣновное и ѿимеш-
ши покрывало страстей нашихъ:
Слава благости твоей, Слава бла-
говѣтрѹю твоемѹ, Слава неиз-
реченномѹ Словеси сходенію твоему.

Конда: Стомѹ Гласъ а.

Имъ степень недвижимъ
Чрквн, подавалъ всѣмъ нѣ-
кое вѣтное сѹщное Гдство земнымъ,
запечатлѣвъ твоими ѹченіи,
Нсомнѣнне Василіе Препѣне.

Конда: Праз: Гласъ г.

Всѣхъ Гдь Обрѣзаніе терпитъ,
и человѣческам прегрѣшенїа,
яко благъ обрѣтаетъ: даетъ спа-
сеніе днесь мирѹ. Радѹйжем въ
нишихъ, и Зиждителевъ Іерархъ
и дѣвица, Бжтвенныи Таинникъ
Хрта Василіе.

Прокименъ Гласъ а.

Ѹста моя возглаголютъ премѹдрость и поученіе сда моего:
Стїй Ѹслишите сіа вси языцы: внѹшн:
Апл къ Колассаемъ Зач: снд.

Братіе: Блюдѣ-
тесѧ да не ктоже
васъ вѹдетъ пре-
щѧ фїлософіею,
и тщетною
лестію, по пре-
данію человѣческомѹ, по
стихіамъ мїра, а не по
Хртѣ. Ѩкѡ въ томъ жи-
вѣетъ вссѣко исполненіе
Бжтва тѣлесне: и естѣ
ѹ немъ исполненны, иже
естъ глава всѣкомѹ на-
чалѹ и власти: о немже
и обрѣзанны бысте ѻ-
брѣзаніемъ нерѹкотворен-
нымъ: въ совлеченіи тѣла
грѣхо плоти, въ Обрѣ-
заніи Хртовѣ, съпогребь-
шесѧ емѹ Крещеніемъ:
о немже и совоскресисте вѣ-
рою, дѣйствомъ Бга, во-
скресившаго его изъ мертвыхъ.

Аллилѹіа Гласъ й.

Пасый Ізл конми наставлѧѧ
яко ѻвча Ісифа. Стїй:
Ѹста Прваго побѹчаса премѹдрости,
и языкъ его возглаголетъ сдъ.

Єѵлїе ѿ Лѹки Зач: ѕ.

Въ врема ѻно:
Возвратишасѧ Па-
стырїе, славѧще
и хвалѧще Бга о
всѣхъ, ѩже слышаша и
видѣша, якоже глаголано
быстъ къ нимъ. И єгда
исполнишасѧ ѻсмь днїй,
да ѻбрѣзѹтъ Ѻтроча, и
нарекоша имя емѹ Іс,
нареченное Ѩггломъ: преде
даже не зачатъ сѧ въ чре-
вѣ. Ѻтрочаже растяше
и крѣплѧшесѧ Дхомъ,
испонѧвсѧ премѹдрости,
и благодать Бжїа бѣ на не.

И хождаста Родителя
его на всѧко лѣто въ
Ірслимъ, въ Праздни
Пасхи. И єгда бысть
двонадесѧте лѣтѹ, въ-
сходѧщимъ имъ въ Ірс-
салимъ, по ѻбычаю Праз-
ника, и сконча днїй,
и возвращающимсѧ имъ,
ѻста Ѻтроцъ Іс въ
Ірслимѣ, и не разумѣ
Іѡсифъ, и Мати его.
Мнѣвшаже его въ дру-
жинѣ сѹща, прейдоста
днь пѹть: и искаста его
въ сродницѣхъ и въ знаемыхъ:
и не обрѣтше его, возвра-
тистасѧ въ Ірслимъ вземъ
ищѧща его. И бысть по

тріехъ днехъ, обрѣтоста
его въ Церкви, сѣдяща по-
средѣ Оучителей, и по-
слушающа ихъ, и въпро-
шающа ихъ. Оужасахꙋ-
жеся вси послушающіи е-
го, о разꙋмѣ и о ѿвѣ-
техъ его. И видѣвша его
дивистася: и к немꙋ Мти
его рече. Чадо что сотво-
рилъ еси нама тако? Се
отецъ твой и азъ боля-
ща искахова тебе. И рече
к нима, что яко искасте
мене? невѣста ли яко
в тѣхъ яже Оца моего
сꙋтъ достоитъ быти ми?
и та не разꙋмѣста глаго-
ла, иже глагола има. И
сниде с нима, и прійде въ
Назаретъ, и бѣ повинꙋя
ся има. Матиже его со-
блюдаше вся глаголы сія
въ срдци своемъ. и Іс пре-
спѣваше премꙋдростію и
возрастомъ, и благодатію
оу Бга и человѣкъ.

По Изрядномъ в мѣсто Достойна поемъ.
Величай дше моя иже по закону
Плотію Обрѣзавшагося Гда.

Инъ припѣлъ Стомꙋ Василію.
Величай дше моя, иже въ Ке-
сарій великаго Василія.

Ірмосъ.

Иже преде слнца, свѣтилника
Бга восіявша: Плотію къ на
пріидша из боку Дѣвичꙋ, неизре-
ченно Вочеловѣчшася, Блгвенная
Чтая, Тя Бце величаемъ.

Причастенъ.

Хвалите Гда съ Нбсъ:

Слꙋжба
Стомꙋ Василію.

На Лꙋргіи Прокименъ Гласъ а.
Оуста моя возглаголютъ премдрость:
Сті: Оуслишите сія вси язици:
Апл къ Тімоѳею, За: счз.

Чадо Тімоѳее:
Засвѣдитель ствꙋю
азъ пред Бгомъ,
и Гдемъ Іс
Хртомъ, хотящимъ сꙋ-
дити живымъ и мертвымъ,
въ явленіи его и Цртвіи
его. Проповѣдꙋй слово,
настой блговременнѣ и без-
временнѣ, обличи, запрѣ-
ти: оумоли съ всякимъ
долготерпѣніемъ и оученіемъ.
Бꙋдетъ бо время, егда
здраваго оученія непослꙋ-
шаютъ: но по своихъ похо-

техъ изберꙋтъ себѣ оучи-
теля, чешеми слꙋхомъ,
и ѿ истинны слꙋхъ ѿвра-
тятъ, и къ баснемъ оу-
клонятъ ся. Тиже тре-
звися ѡ всемъ, ѕло по-
стражди, дѣло сотвори
блговѣстныка, слꙋженіе
свое извѣстно сотвори. Азъ
бо оуже жренъ бываю, и
время моего ѿшествія
наста. Подвигомъ добримъ
подвизахся, теченіе скон-
чахъ, вѣрꙋ съблюдохъ.
Прочееже ѿложимися вѣ-
нецъ правды, егоже воз-
дастъ ми Гдь въ днь онъ.
Правдный Сꙋдія; не токмо
же мнѣ, но и всѣмъ возлю-
бившимъ явленіе его.

Аллилꙋіа Гласъ д.
Оуста Правднаго поучатся премдрости:
Сті. Законъ Бга его въ срдци его:
Сті. Обрѣтохъ Двда раба моего, е:

Еѵліе ѿ Лꙋки За: оз.

Въ время оно:
Идяхꙋ съ Іс
народы мно-
зы; и обрящся
рече: к нимъ. Аще кто
грядетъ къ мнѣ, и не воз-
ненавидитъ ѿца своего и
матере, и жены, и чадъ,
и братій и сестръ, еще же
и дша своея, не можетъ
мой быти оученикъ. И
иже не носитъ креста сво-
его, и въ слѣдъ мене гря-
детъ не можетъ мой
быти, оученикъ. Кто бо
ѿ васъ хотяй столпъ со-
здати, не прежде сѣдъ
разочтетъ имѣніе, аще
иматъ еже естъ на сове-
шеніе его; да не когда
положшꙋ емꙋ основаніе,
и не възмогшꙋ совершити,
вси видящіи начнꙋтъ рꙋ-
гатися емꙋ, глаголюще
яко сей члвкъ начатъ
здати, и не можетъ съ-
вершити; или кій Царь и-
дый противо иномꙋ Царꙋ,
снитися с нимъ на брань;
не сѣдъ ли преде совѣща-
ваетъ, аще силенъ естъ
срѣстися в десяти тися-
щахъ, съ грядꙋщимъ въ
дванадесяти тысящахъ

нань; а҃ще ли нѣ, е҃ще далече е҃мъ сущу, моле́ніе послáвъ, мóлитвами ѡ҃ оу҃мле́нїи. Та́ко у҃бо всѣмъ ѡ҃ васъ, и҃же не ѡ҃трече́тъ сѧ всего́ своего́ и҃мѣнїа, не мóжетъ бы́ти мóй оу҃ченикъ. До́бра е҃стъ соль: а҃ще же соль о҃бу́детъ, чемъ о҃солúтсѧ; ни въ зе҃млю ни въ гною́й потре́бна е҃: вонъ и҃зы́паютъ ю҃. И҃мѣ́й оу҃ши слы́шати да слы́ши.

Причáстенъ. Въ па́мять вѣ́чную бу́детъ пра́ведникъ, ѡ҃ слу́ха зла́го не: оу҃бои́тъ.

Пріе́мый по зако́ну о҃смодне́вное О҃брѣза́ніе, спасе́нїа на́шего ра́ди, Хс҃ и҃стинны́й Бг҃ нашъ, мóлитвами Пречи́стыѧ свое́я Мт҃ре, и҃ Йже въ ст҃ы́хъ О҃ца на́шего Васи́лїа Вели́каго, Архіе́пс҃па Кеса́рїи Каппадоки́йскїа, е҃гóже дне́сь торже́ственную па́мять пра́зднуемъ, и всѣ́хъ ст҃ы́хъ помо́литъ сѧ и҃ спасе́тъ на́съ, я҃ко бл҃гъ и҃ человѣколю́бецъ.

Сѹ́ббота

пре́ Просвѣще́нїемъ, Тропа́ръ и҃ Конда́къ гла́съ тогó. Пре́праздне́ства. Зрн҃ Лк҃ рнг҃.

Проки́менъ Гла́съ и҃.

Весели́тсѧ ѡ҃ Гдѣ́ и҃ра́дуйтесѧ пра́ведніи.

С҃: Бл҃же́ни и҃мже ѡ҃пусти́шасѧ бе҃з҃ако́нїѧ: Апл҃ къ Тїмоде́ю Ва҃: спд҃.

Чáдо Тїмоде́е: сїѧ пишу́ тебѣ҃. оу҃повáю прїи́ти ко тебѣ҃ скоро; а҃ще же замедлю, да оу҃вѣ́си ка́ко подоба́етъ въ до́мѣ Бж҃їи жи́ти, и҃же е҃стъ Це́рковь Бга҃ жива́го, сто́лпъ и҃ оу҃тверже́нїе и҃стинны. И҃ неповѣ́дуемъ вели́ѧ е҃ бл҃гоче́стїа та́йна, Бг҃ явúсѧ въ плоти, ѡ҃правда́сѧ въ Дх҃ѣ, показа́сѧ а҃гглмъ, проповѣда́нъ бы́сть въ и҃зы́цехъ, вѣрова́сѧ въ мі́рѣ, вознесе́сѧ въ сла́вѣ. Дх҃ъ же я҃вственѣ глетъ, я҃ко въ послѣ́днѧѧ времена́ ѡ҃ступа́тъ нѣцїи ѡ҃ вѣ́ры, внемлю́ще дх҃о́вомъ льстны́мъ и҃ оу҃че́нїямъ бе҃со́вскимъ, въ лицемѣ́рїи лжесло-

лжеслове́сныхъ ꙗ҃же́ныхъ свое́ю со́вѣстїю, возбраня́ющихъ же́нитисѧ, оу҃дали́тисѧ ѡ҃ бра́шенъ, и҃же Бг҃ сотвори́ въ вѣ́дѣнїе съ бл҃годаре́нїемъ вѣ́рнымъ, и҃ позна́вшимъ и҃стинну. Зане́ всѧ́кое созда́нїе Бж҃їе добро́, и҃ ничто́же ѡ҃мѣ́тно, съ бл҃годаре́нїемъ прїе́млемо: ѡ҃свѧща́етсѧ сло́вомъ Бж҃їимъ и҃ мл҃твою.

Аллилȗ́їа Гла́съ д҃.

Вопіа́ша пра́вїи и҃ Гдь҃ оу҃слы́ша и҃: Ст҃. Мно́ги ско́рби пра́вымъ и҃ ѡ҃ всѣ́хъ и҃хъ и҃зба́витъ а҃ Гдь҃.

Ѹ҃тїе ѡ҃ Мт҃: Зе҃.

Въ вре́мя о҃но: Прїи́де Іѡа́ннъ Крести́тель проповѣ́дуѧ въ пу́стыни Іуде́йстѣй гл҃: Пока́йтесѧ приближи́сѧ Ца́рствїе не́бное. Сей бо́ е҃стъ ре́ченый Іса́їемъ Проро́комъ гл҃ющимъ: Гла́съ вопію́щаго въ пу́стыни, оу҃гото́вайте пу́ть Гдн҃ь, пра́вы творите стезѧ́ е҃го́. Са́мже Іѡа́ннъ и҃ма́ше ри́зу свою́ ѡ҃ вла́съ велбл҃ожи́, и҃ по́съ оу҃мѣ́нъ о҃ чре́слѣ свои́хъ. Сн҃ѣдь же е҃го́ бѣ́, прижїе́ и҃ ме́дъ дивїй. Тогда́ и҃схожда́ше къ нему́ Іерусали́мъ, и҃ вся҃ Іу́дея́, и҃ вся҃ страна́ Іорда́нскаѧ: и҃ крещаху́сѧ въ Іорда́нѣ ѡ҃ него́, и҃спов҃ѣ́дающе грѣхи́ свои́. Ви́дѣвъ же мно́ги Фарисе́й и҃ Садду́кей гради́ма на крще́ніе е҃го́, рече́ и҃мъ: Рожде́нїа е҃хи́днина, кто́ ска́за ва́мъ бѣ́жати ѡ҃ гряду́щаго гнѣ́ва? сотвори́те у҃бо плоды́ досто́йны покаа́нїа. И҃ не начина́йте гла́ти въ себѣ҃, О҃ца и҃ма́ми Авраа́ма: глю́ бо́ ва́мъ, я҃ко мóжетъ Бг҃ ѡ҃ ка́менїя сего́ воздви́гнути ча́да Авраа́му. Ѹ҃же бо́ и҃ сѣки́ра при ко́рени дре́ва лежи́тъ: вся҃ко у҃бо дре́во е҃же не твори́тъ пло́да до́бра, посѣка́емо бываетъ, и҃ въ о҃гнь вмѣта́емо. Азъ у҃бо кре́щаю вы водо́ю, въ покаа́нїе:

Градый же по мнѣ, крѣпляй мене ѥстъ, ѥгоже нѣсмь достоинъ сапоги понести. Той вы шкрестить Духомъ стымъ и огнемъ, ѥмуже лопата в рцѣ ѥго: и отребитъ гумно свое, и соберетъ пшеницу свою в житницу, плѣвыже сожжетъ огнемъ негасящи.

Причастенъ.

Радуйтеся правіи о Гдѣ, правымъ подобаетъ похвала. Аллилуіа.

Недѣлꙗ прѣ Просвѣщенїемъ.

Тропарь Воскресенъ Глас. и Прпраздненъ. Сла: Ныне: Кондакъ Прпраздненъ.

Прокименъ Гласъ ѣ.

Спси Гди людіи своя, и благсви достоꙗніе твое.

Ст. Къ тебѣ Гди возовꙋ, Боже мой не премолчи.

Аплъ къ Тимоѳеи За: сти.

Ждо Тимоѳее: трезвисꙗ о всѣхъ, зло постражди, дѣло сътвори благовѣстника, служенїе свое исправно сътвори. Азъ бо ужѣ жрен бываю, и времꙗ моего шествїꙗ настꙋпи. Подвигомъ добримъ подвизахъ сѧ, теченїе скончахъ, вѣру соблюдохъ: прочее соблюдаемъ сѧ вѣнецъ правды: ѥгоже воздастъ ми Гдь въ день онъ, правый сꙋдїа: не токможе мнѣ, но и всѣмъ возлюбившимъ явленїе ѥго.

Аллилуіа Гласъ и.

Боже ощедри ны и благословы ны: просвѣти лице твое на ны и помилꙋй ны:

Ѥвлїе ѡ Марка За: ѧ.

Начало Ѥвлїа Іс Хрта, Сна Божїа: ꙗкоже ѥстъ писано въ пророцѣхъ. Се азъ посилаю Ангела моего прѣ лицемъ твоимъ, ꙗже ѹготовитъ пꙋть твой прѣ тобою. Гласъ копающаго въ пꙋстыни: ѹготовайте пꙋть Гдень, правы творите стезꙗ ѥго. Бысть Іоанъ крестꙗ въ пꙋстыни: и проповѣдꙗ крещенїе покаꙗнїа въ ѡпущенїе грѣховъ. И исхождаше к немꙋ вся Іꙋдейскаꙗ страна и Іерусалимлꙗне: и крещахꙋсѧ вси въ Іорданы рѣцѣ ѡ него, исповѣдающе грѣхи своꙗ. Бѣше Іоаннъ облченъ власы велбжды, и поясъ ѹсмѣненъ ѡ чреслѣхъ ѥго, и ꙗдый акриды и медъ дивый. И проповѣдаше глꙗ: градетъ крѣпляй менѣ въ слѣдъ менѣ, ѥмуже нѣсмь достоинъ преклонь сѧ раздрѣшити ремене сапогъ ѥгѡ. Азъ ꙋбо крестыхъ вы въ водѣ: тойже креститъ вы Духомъ стымъ.

Причастенъ.

Хвалите Гда съ небесъ, хвалите ѥго въ вишныхъ. Аллилуіа.

Въ Є. Дн. Навечерїе Богомленїа Гдня.

И в сїе Навечерїе (аще приключится в Суббоꙋ или в Нлю) подобнѣ въ всемъ творим, ꙗкоже и в Навечерїе Рождства Хва. На Литїи по Входѣ Тропарь Прпраздненъ Гласъ д.

Обращающесѧ многда Іорданскаꙗ рѣка милостїею Елисеовою, вшедшꙋ Илїи, и радѣлшасѧ водꙋ сюдꙋ и сюдꙋ: и бы ѥмꙋ сухъ пꙋть посредѣ водꙋ, въ ѡбразъ крстинаго Крещенїа: имже мы тщуще, житїм преходим шествїе. Хс бывшесѧ на Іордане ѡсвятити воды.

Кондакъ Гласъ то.

На Прва днесь Іорданскаꙗ, пришедшꙋ Гдь къ Іоанꙋ крстисѧ: не устрашайся крестити мѧ: Сѧти бо пріидохъ Адама первозданнаго.

Инъ Кондакъ Гласъ ѣ.

Иже всѣхъ Хс благоутробнѣ ѡгонимъ согрѣшенїй мнѡжествомъ, милости рады безмѣрныꙗ, Іорданскими водами крестити сѧ пришелъ ѥси ꙗко человѣкъ: одеꙗнїемъ одѣвсѧ славы древле ѡбнаженнаго лютѣ.

Прокименъ Гласъ г.

Гдь просвѣщенїе мое и Спитель: Ст. Гдь защититель живота моего, кого ся ꙋстрашꙋ.

Аплъ къ Коринѳомъ За: рмг.

Братїе: свободъ сый ѡ всѣхъ, всѣмъ себе поработихъ, да множайша пріобращꙋ. Быхъ Іꙋдеемъ ꙗкоже Іꙋдей, да Іꙋдеи пріобращꙋ: подзаконнымъ ꙗкоже подзаконенъ, (не сый подзаконенъ,) да подзаконꙗ пріобращꙋ. Беззаконнымъ ꙗко беззаконенъ, (не сый беззаконныхъ Бгꙋ, но законныхъ

конныкъ Хвъ,) да при-
обращу безаконїа. Быхъ
немощнымъ ꙗко немо-
щенъ, да немощїа при-
обращу: всѣмъ быхъ
всѣ, да всѣко нѣкїи
спсу. Сїеже творю за бла-
говѣстїе, да съобѣщникъ
ємъ вдѫ. Невѣсте ли
ꙗко текѫщїи въ позорищи,
вси оубо текѫтъ, єдинже
пріемлетъ почесть; Тако
тецѣте да постигнете.
всѣкъ же подвизаемсѧ,
wвсѣхъ воздержитъ сѧ:
и они оубо да истлѣнїа
вѣнецъ пріимѫтъ, мыже
нѣ истлѣненъ. Азъ оубо
тако текѫ, нѣ ꙗкы невѣ-
стно: тако подвизаюсѧ,
нѣ ꙗкы воздухъ бїѧ: но
оумерцвлаю тѣло моє и
порабощаю, да нѣкако ин-
нымъ проповѣдавъ, самъ
неключимъ вдѫ.

Аллилуїа Глсъ ѕ.

Wринитъ сѧ сердце моє слово благо, глю
азъ дѣла моѧ Цареви.

Стїхъ: Красенъ добротою паче сыно человѣкъ:

Бчлїе wт Лукы Зач: ѳ.

Въ пѧтое надесѧть лѣто влады-
чества Тивеpїа Кесарѧ, об-
ладающу Понтїю Пилату
Iудеею: и четвертовластвующу Галилеею Ироду. Фи-
липпу же брату его четвертовластвующу Iтурею и
Трахонитскою страною: и Лусанїю Авилынею четве-
товластвующу: при Архїереи Аннѣ и Каїафѣ: Бысть
глаголъ Божїй къ Iоанну Захарїинну сну въ пустыни,
и прїиде въ всю страну Iорданскую, проповѣдаѧ
крещенїе покаанїѧ въ оставленїе грѣховъ; ꙗкоже
есть писано въ книзѣ словесъ Iсаїѧ Пророка
глющїа: Глсъ вопїющаго въ пустыни, оуготовайте
путь Гдне; правы творите стезѧ его. Всѣка дебрь
исполнитъ сѧ, и всѣка гора и холмъ смиритъ сѧ.
И вдутъ строптная во-

правам, и острїи въ пути
гладки: И оузритъ всѣка
плоть спсенїе Божїе. Гла-
голашє же исходящимъ
народомъ креститисѧ wт
него; порожденїа ехиныа
на, кто вскаха вамъ бѣ-
жати wт градущаго гнѣва;
сътворите оубо плоды до-
стойны покаанїа, и не-
начинайте глаголати въ се-
бѣ: wца имамы Авраама.
Глю бо вамъ, ꙗко можетъ
Бгъ wт каменїа сегw воз-
двигнути чада Аврааму:
Оуже бо и секира при кори-
ни древесъ лежи. Всѣко оу-
бо древо нѣ творящее плода
добра, посѣкаетъ сѧ и
въ огнь вомѣтаетсѧ. И
въпрошахъ его народи
глаголющїе: что оубо сът-
творимъ? wвѣщаже гла-
голаимъ: Имѣѧй двѣ ри-
зѣ, да подастъ нѣмущему:
и имѣяй брашна такоде
да творитъ. Прїидошаже
и мытаре креститысѧ wт
него: и рѣша к нему, Оу-

чителю что сътворимъ?
Онъ же рече к нимъ: Ни-
что же более wт повеленаго
вамъ творите. Въпро-
шахъ же его и воины гла-
голюще, и мы что сотворим
и рече к нимъ, никогоже
обидите, ни оклеветабе-
те, и доволны будете о-
броки вашими. Чающим
же людемъ, и помышля-
ющимъ въ сердцихъ своихъ
о Iоаннѣ, егда той естъ
Хсъ. Wвѣщаваше Iоаннъ
всѣмъ, глѧ: азъ оубо
водою крещаю вы, граде-
же крѣпліи менѣ, ємуже
нѣсмъ достоинъ wтрѣшити
ремень сапогу его,
той вы креститъ Духомъ
стымъ, и огнемъ: его-
же лопата въ рцѣ его, и
отребитъ токъ свой: и
соберетъ пшеницу въ жи-
тницу свою, плѣвыже со-
жетъ огнемъ негасающи.
Многа оубо и ина оутѣ-
шаѧ, благовѣствоваше
людемъ.

По Йзрáдномъ вмѣсто Достóйна поéтся Ирмóсъ.

Нетлѣ́нiемъ ѡ́мнѣ Мáти, видáщи мà на стрѣ́мъ Iорда́нскïмъ въ́ходяща нáга; нѐбо нà сѐ во́лею прiи́дохъ, прáвдѹ во́ми тáко всѣ́кѹ подоба́етъ и́сполни́ти, да всѣ́ческое ѐ́стество́ воспоéтъ тѧ́ человѣ́ческое.

Прича́: Хвали́те Гдà съ Нб̃съ: По заáмво́нной Мáтѳе, а́бїе быва́етъ ѡ́сщенiе водѣ́. По скончáнiи же ѡ́сщенiа поéмъ. Вóди и́мà Гдне: и̂ ѱало́мъ. Блгвлю́ Гдà на всѧ́ко врéмя бы́нѣ: и̂ коне́чный послѣ́дующiй.

Ѳéстъ.

Крести́выйсѧ въ Iорда́нѣ ѿ Iоа́нна, спсе́нiа на́шего ра́ди, Хс̃ и̂стúнный Бг̃ нш̃ъ, мл̃твáми Пречи́стïа свое́я Мáтере. И́же въ ст҃ы́хъ Ѻ́ца на́шего Iоа́нна Златоустáго, Архiепи́скпа Конста́тина Гра́да:

И́же же Авгт̃а Васи́лïска, гл҃ѧ: И́же въ ст҃ы́хъ Ѻ́ца на́шего Васи́лiа Вели́каго, Архiепи́скпа Кесáрiи Каппадокíйскïа, и̂ всѣ́ ст҃ы́хъ:



Въ ѕ. Дéнь.

Свѧ́тое Богоявлéнiе Гдà Бг̃а и̂ Спсà на́шего Iс̃ъ Хр̃та.

На Лиргiи̂ Антїфо́нъ, а҃.

Егѳ́ исхо́дѣ Iи̂левѣ ѿ Е́гúпта, до́мъ Iа́ковль и̂зы́дѹ ва́рвара. Мл̃твáми Бц̃а, Спсе́ спси́ на́съ.

Ст҃. Б. Бы́сть Iю́дея ст҃и́нѧ е́го, Iи̂ль о́бласть е́го. Мл̃твáми Бц̃а:

С҃: г. Мóре видѣ́ и̂ побѣ́же, Iорда́нъ воспрáтисѧ воспѣ́. Мл̃твá:

С҃: д. Что́ ты бы́сть мóре я́ко побѣ́же, и̂ тебѣ́ Iорда́не я́ко воспрáтисѧ воспѣ́. Мл̃твáми Бц̃а:

Сла́: Ин҃нѣ: Мл̃твáми Бц̃а спсе́:

Антїфо́нъ б҃.

Козлúбленъ я́ко ѹ҆слы́ша Гдь гла́съ мл҃нiа моегó. Спси́ на́съ Сне Бж̃iй. Крⷭ̃тúвыйсѧ въ Iорда́нѣ ѿ Iоа́на поющи́хъ ти. Алли́лѹ́ïа.

С҃: б. И́ксѹ прислонú ѹ҆́хо своé мнѣ, и̂ въ дни мо́и призовú. Спси́:

С҃: г. Ѻбы́дошà мà болѣ́зны смéртныя, и̂ бѣ́ди а҃дови ѡ́брѣтошà мà. Спси́ ны Сне Бж̃iй. Крⷭ̃тúвыйсѧ:

С҃: д. Мл̃твáми Гдь и̂зрáнъ, и̂ Бг̃ъ нш̃ъ милу́етъ. Спси́ ны Сне:

Сла́: Ин҃нѣ: Е́диноро́ды Сне сло́:

Антїфо́нъ г҃.

Испове́дайтесѧ Гдéви и̂ки́ш благ̃ъ я́ко въ вѣ́ки мл҃ть е́го.

Тропáрь Гла́съ а҃.

Въ Iорда́нѣ крещáющюмсѧ тебѣ́ Гдн̃. Трⷱи́ческое ѩ́вúсѧ поклоне́нiе: Роди́телевъ бо гла́съ свѣ́дительствовáше тѝ, возлюбленáго тà Сна и̂менѹ́ѧ, и̂ Дх̃ъ въ вúдѣнiи голу́бинѣ и̂зъявлéшесѧ словесú ѹ҆тверждéнiе: ѩ́вленíемъ Хр̃тѣ Бже, и̂ мúръ просвѣ́щшесѧ

Слáва тебѣ́.

С҃: б. Да рéчетъ ѹ҆́бо до́мъ Iи̂левъ, я́ко благ̃ъ я́ко въ вѣ́ки мл҃ть е́го.

Тропа́. Въ Iорда́нѣ крещáющюмсѧ тебѣ́ Гдн̃. Трⷱи́ческое ѩ́вúсѧ поклоне́нiе: Роди́телевъ бо гла́съ свѣ́дительствовáше тѝ, возлюбленáго тà Сна и̂менѹ́ѧ, и̂ Дх̃ъ въ вúдѣнiи голу́бинѣ и̂зъявлéшесѧ словесú ѹ҆тверждéнiе: ѩ́вленíемъ Хр̃тѣ Бже, и̂ мúръ просвѣ́щшесѧ

С҃: г. Да рéкѹ ѹ҆́бо вси́ бо́жiимъ Гдà, я́ко благ̃ъ я́ко въ вѣ́ки мл҃ть е́го.

Тропа́: Въ Iорда́нѣ крещáющюмсѧ тебѣ́ Гдн̃. Трⷱи́ческое ѩ́вúсѧ поклоне́нiе: Роди́телевъ бо гла́съ свѣ́дительствовáше тѝ, возлюбленáго тà Сна и̂менѹ́ѧ, и̂ Дх̃ъ въ вúдѣнiи голу́бинѣ и̂зъявлéшесѧ словесú ѹ҆тверждéнiе: ѩ́вленíемъ Хр̃тѣ Бже, и̂ мúръ просвѣ́щшесѧ

Вхо́дъ.

Блгвé гра́ды въ Има̀ Гдне, Бг̃ъ Гдь ѩ́вúсѧ на́. Тро́. Въ Iорда́нѣ Крⷭ̃тúвшюмсѧ тебѣ́ Гдн̃. Трⷱи́ческое ѩ́вúсѧ поклоне́нiе: Роди́телевъ бо гла́съ свѣ́дительствовáше тѝ, возлюбленáго тà Сна и̂менѹ́ѧ, и̂ Дх̃ъ въ вúдѣнiи голу́бинѣ и̂зъявлéшесѧ словесú ѹ҆тверждéнiе: ѩ́вленíемъ Хр̃тѣ Бже, и̂ мúръ просвѣ́щшесѧ

Слáва: Ин҃нѣ:

Кондáкъ Гла́съ а҃.

Ꙗ́вúлъ сѧ е́сú дне́сь вселéнѣ, и̂ свѣ́тъ твóй Гдн̃ знаменáсѧ на на́съ: въ рáзумѣ пою́щихъ тà; прúйде ѩ́вúсѧ свѣ́тъ непристу́пный.

Вмѣсто Трéтаго поéмъ.

Е́лицы въ Хр̃та крⷭ̃тúстесѧ, въ Хр̃та ѡ́блекóстесѧ. Алли́лѹ́ïа.

Проки́менъ, Гла́съ а҃.

Блгвé гра́ды въ Има̀ Гдне, Бг̃ъ: С҃: Испове́дайтесѧ Гдви я́ко благ̃ъ и̂:

Апл̃ъ къ Тúт҃ѹ: Зача́: тв҃.

Ꙗ́вúсѧ бл҃гть Бж̃ïа спаси́тельнаа всѣ́мъ человѣ́комъ, наказ҃ующаа на́съ, да ѿвéргшесѧ нечести́ѧ и̂ мíрскихъ похотéй, цѣломѹ́дренно и̂ праведно и̂ благочéстно пожúвемъ въ нн҃ѣшнéмъ вѣ́цѣ: ждѹ́ще блаженнаго ѹ҆повáнiа и̂ ѩ́вленíа слáвы велúкаго Бга и̂ Спсà на́шего Iс̃ъ Хр̃та: И́же дáлъ е́стъ себѣ́ за ны, да и̂збáвитъ ны ѿ всѣ́кагó безако́нiа, и̂ ѡ́чúститъ себѣ́ лю́ди и̂зра́нны, ревни́тела до́брúмъ дѣ́ломъ.

Ѳгдáже бл҃гть и̂ человѣколю́бiе ѩ́вúсѧ Спсà на́шего Бга, ѹ҆ ѿ дѣлъ

нѣ ѡ дѣлъ прбныхъ ѩже сотворихомъ мы, но по своей его милости, спсе насъ банею паки бытїа, и обновленїа Дха стаго, егоже ѷлїа на насъ обилно Іс Хсмъ Спсителемъ нашимъ. Да оправдившеся блгтїю его, наслѣдници бѹдемъ по оупованїю жизны вѣчныа.

Аллилѹ, Гласъ д.

Принесѣте Гдви сынове Божїи, принесѣте Гдви сн обна. стїхъ. Гласъ Гднь на водахъ бгъ славы возгрмѣ, Гдь на водами многими.

Ѥвлїе ѡ Мѳ: Зѳ: ѕ.

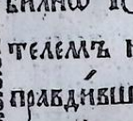

Въ врема онѡ: Прїиде Іс ѡ Галїлеа на Іѳрдана къ Іѡанну, креститися ѡ негѡ, Іѡанн же вобраняше емѹ глаголя, азъ требѹю ѡ тебѣ крститися, и ты ли грядеши къ мнѣ; ѡвѣщавъ же Іс, рече къ немѹ: Остави нн, такѡ бо подобно естъ намъ испонити всяку правдѹ. Тогда остави его, и крести-ся Іс, вышедъ абїе ѡ воды: и се ѡверзошася емѹ небеса, и видѣ Дха Бжїа сходяща якѡ голѹба и грядуща нань. И се глась съ небесе гля, сей естъ Снъ мой возлюбленый, въ немже благоволихъ.

По Изрядно въ место Достойна поѥ. Величай душе моя, ѩже въ Іѳрдани крещшагося Чрта Хрта.

Ирмосъ.

Недоумѣетъ всякъ языкъ похвалити та достойно. Низумѣетже ѹмъ премирный пѣти та Бце. Обаче благаа ѹщи, вѣрѹ пріими ико любовъ вѣсы, вжтвенную мшѹ. Тыко Христїаномъ сей Застѹпница та величаемъ.

Причастенъ.

Явися благть Бжа спсительная всѣмъ чловѣкомъ Аллилѹїа.

Опустъ.

Крестивыйся въ Іѳрдани ѡ Іѡанна спсенїа нашего рады, Хс истинный бгъ нашъ молитвами Пречтїя своея Матере и всѣхъ с:

Въ з. День.

Соборъ стаго славнаго Пророка и Предтечи Крстителя Гдня Іѡанна.

Тропа Празника въ Іѳрдане:

ТРОПАРЬ Стомѹ Гласъ в.

Пророче и Предтече пѹстынный жителю, вжественный ѹсѣлышавъ глась Отчь, Сна и Гда крестити сподобися, и стаго Дха самовидецъ бывъ: всѣмъ проповѣдалъ еси крщенїе, и покаанїе: и намъ испроси грѣховъ оставленїе, якѡ да молитвами твоими пріимемъ ѡ Хрта Бга велїю милость.

КОНДАКЪ Стомѹ Гласъ ѕ.

Плотскаго пришествїа оубоявъся Іѳрданъ, страхомъ обращашеся. Пророческое же служенїе исполняа Іѡаннъ, трепето опрата-шеся: Аггли чины оужасахѹся, зраще та въ струяхъ плотїю крщаема: и вси иже въ тмѣ просвѣщахѹся, воспѣвающе та яблшагося, и просвѣщшаго всесвяа.

Сла: Ннѣ Конда Прзд: Явися еси.

Прокименъ Гласъ з.

Возвеселится праведникъ о Гдѣ, и оупованетъ на нь.

с: Ѹслыши Бже гласъ мой, внегда молитимыся къ тебѣ.

Аплъ къ Дѣаніихъ, Зѳ: мв.



Въ дни они: Бывнегда башеІѳлосъ въ Коринфѣ, Павелъ прошедъ вынма страны, прїиде въ Ефесъ: и обрѣтъ нѣкїа оученыки, рече къ нимъ. Ащеоубо Дхъ стъ пріяли есте вѣровавше, они же рѣша къ немѹ: но ниже ащеДхъ стый есть слышахо. Рече же къ нимъ, въ что оубо крестистеся; Они же рекоша, въ Іѡаново Крщенїе. Рече же Павелъ: Іѡаннъ оубо крести Крщенїемъ покаанїа, людемъ гля, въ градѹщаго по немъ да вѣрѹютъ, сирѣ въ Хрта Іса. Слышавше же крестишася въ Има Гда Іса: и возложшѹ Павлѹ на на рцѣ, прїиде Дхъ стый на на: глаголахѹже языки, и пророчествоваху. Бяше же всѣхъ мѹжей якѡ двана-десать. Вшеше же въ сомище, дерзаше нѣ обинѹяся чрі мца вѣсѣдва, и оувѣряа ѩже о цартвїи Бжїи.

Аллилѹїа Гласъ ѥ.

Свѣтъ боїа прбныкъ, и прабы с: с: Веселѣтеся правїи ѡ Гдѣ, и испо:

Ѥвлїе ѡ Іѡана Зѳ: г.



Въ врема онѡ: Видѣвъ Іѡаннъ Іса градѹща къ себѣ, и гла: Се Агнецъ

Агнецъ Бжій, вземляй грѣхъ міра. Сей естъ о немже азъ рѣхъ, по мнѣ градетъ мужъ, иже предо мною бысть, яко пѣрвѣе мене бѣ; и азъ невѣдахъ его, но да явится Израилеви, сего ради придохъ азъ въ водѣ крестя, и свѣдительствова Іоаннъ, глаголя: Яко видѣхъ Духъ сходящъ яко голубь съ небесе, и пребысть на немъ, и азъ не видѣхъ его, но пославый мя крестити водою: той мнѣ рече, на негоже оузриши Духа сходяща, и пребывающа на немъ: той естъ крестяй Духомъ стымъ, и азъ видѣхъ, и свѣдительствовахъ, яко сей естъ Сн Бжій.

Причастенъ.

Явисѧ благть Бжа спсителна: Дрвгій.

Въ памать вѣчную будетъ Правдникъ.

Сѹббота

по Просвѣщеніи.

Тропари и Кондаки Праздника.

И стомъ прилучшемъсѧ в то дн.

Прокименъ Гласъ и.

Веселитеся о Гдѣ, и радуйтеся: Бжіимъ имже оуподобишася вси:

Аплъ къ Ефесѣ, Зач: сяг.

Братіе: вомагайте о Гдѣ: Зри Мца Ноя: въ кд. дн: Литр.

Аллилуіа Гласъ д.

Ковача правіи и Гдь оуслышитъ и: Многи скорби правы, и отъ всѣхъ и:

Еуліе отъ Ма: Зач: 3.

Въ врема оно: Воведенъ бысть Духомъ Іс въ пустыню искоушитися отъ діавола. И постився дни четыридесять, и нощьи четыридесять послѣди вздаша. И приступль искоситель рече, аще Сн еси Бжій, рци да каменіе сіе хлѣбы будутъ. Онъ же отвѣщавъ, рече: писано естъ. Не о хлѣбѣ единомъ живъ будетъ чловѣкъ: но о всякомъ глѣ исходящемъ изъ оустъ Бжіихъ. Тогда поятъ его діаволъ въ стый градъ, и поставіи его на крилѣ церковномъ, и гла емъ: аще Сн еси Бжій, вези себе мызѣ: писано бо естъ, яко Аггломъ своимъ заповѣсть о тебѣ, сохранити тя, и на рукахъ возмутъ тя, да не когда претнеши о камень ногу твою. Рече же емъ Іс паки, писано естъ: Не искусиши Гда Бга своего. Паки поятъ его діаволъ на гору високу зѣло, и показа емъ всѣ цртвія міра, и славу ихъ, и гла емъ: сія всѣ тебѣ дамъ, аще падъ поклонишимися. Тогда гла емъ Іс, иди за мною сатано: писано бо естъ: Гдѣ Бгу своему поклонишися, и тому единому послужиши. Тогда остави его діаволъ: и се Аггли приступиша, и служахъ емъ.

Причастенъ.

Явисѧ благодать Бжа спасительнам всѣмъ человѣкомъ.

Дрвгій.

Радуйтеся правіи о Гдѣ: подобнъ: Аще случитъ ся в сю соборъ

Пр̃тчи, или инъ стый, то Суббота по Просвѣщеніи предбарѣетъ въ всемъ.

Недѣлѧ

по Просвѣщеніи

Тропарь Воскресенъ, и Праздника. Слав: Инѣ: Кондакъ Праздника

Прокименъ Гласъ а.

Буди Гди милть твоя на насъ: Стіхъ, Радуйтеся Правіи о Гдѣ, правымъ подобаетъ похвала.

Аплъ къ Ефесѣмъ, Зач: сяд.

Братіе, единому всякомуждо насъ, дадеся благодать по мѣрѣ даровавнія Хва. Тѣмже глетъ: Возшедъ на высоту, плѣни плѣнь, и даде даніе чловѣкомъ. Еже бысть, что естъ? аще не точію яко и сныйде прежде въ долнѣйшыя страни земля; сошедый, той естъ: и возшедый превыше всѣхъ Небесъ, да исполнитъ всѧческаѧ, и той далъ естъ: Оби оубо Апли, обиже Пророки, обиже Еуглисти, обыже Пастыра и Оучителѧ къ соверщенію стыхъ, въ дѣло служенія, въ коли-

дáнїе тѣ́ла Хв̃а, дóдеже достúгнемъ вси̑ въ є́диненїе вѣ́ры, и̑ рáзума Сн̃а Бж̃їа, въ мѹ́жа совершена въ мѣ́рѹ возрáста и̑спонéнїа Хв̃а.

Аллилѹ́їа Глáсъ є̃.

Мáти твоя̀ Гд̃и въ вѣ́сь въспои́, в родъ и̑ родъ, вохва́щѹ истúнныя твоя̀ сýсти мои́ми.

Ѳ́ѹлїе ѡ̃ Мадéм. Зá: и̃.

Въ врéмя о́нѹ: слы́шавъ Іс̃ ѿ́ Іѡ́а̃нъ предáнъ бы́сть, ѿ́йде в Галїлéю. И̑ ѡ́ставль Назарéтъ, пришéдъ вселúся в Капернаѹ́мъ приморскúй въ предѣ́лех Завѹлóнихъ и̑ Неффалúмли. да сбѹдéтъ сѧ реченое Ис̃а̀їемъ Прúсомъ глаго́лемъ; Земля̀ Завѹлóна, и̑ земля̀ Неффалúма, пѹ́ть мóря ѡ́бо полъ Іорда́на, Галїлéа и̑зы́къ: лю́дїе сѣдя́щїи въ тмѣ́; видѣ́ша свѣ́тъ вели́й: и̑ сѣдя́щимъ въ стрáнѣ и̑ сѣ́ни смр̃тны́и свѣ́тъ воси́а̀ и̑мъ; ѿ́толѣ начáтъ Іс̃ проповѣ́дати, и̑ глáти Покаи́тесѧ: приближи́бося бо цр̃тво нб̃ное.

Причáстенъ Прáзнику.

Вели́читъ дш̃а моя̀ Гд̃а, и̑ возрадовáсѧ дх̃ъ мóй о Бз̃ѣ Спсителѝ мое́мъ: Дв̃гі̑й. Хвали́те Гд̃а съ нб̃съ:

Въ аї. Дéнь.

Прпбнаго О́ц̃а нашего Ѳеѡдо́сїа ѡ́бщемѹ жúтїю Нача́льника

Тропáрь Глáсъ и̃.

Слéзъ твои́хъ ме́точники, пустúны безчáдное напои́лъ є́сѝ: и̑ є́же и̑ гáвены вождя́хъ, въспотрéбн ѹплодоноси́лъ є́сѝ: и̑ бы́ст свѣти́ленникъ Вселéнныи̑ сі́а чудесы́, Ѳеѡдо́сїе О́че нашъ, моли̑ Хр̃та Бг̃а, спастúсѧ дш̃амъ на́шимъ.

Кондáкъ Глáсъ то̃:

Насáдивъ въ дворéхъ Гд̃а Бо́га своего́ преподóбныя добродѣтели крáсно и̑ хрáстилъ є́сѝ, и̑ ѹмножи́лъ є́сѝ чáда свои́ въ пѹ́стыни, слéзъ твои́хъ тучáми напаéма: стадоначáльниче Божéственныхъ дворо́въ: тѣ́мъ же зовéмъ: Рáдѹйсѧ О́че Ѳеодо́сїе.

Прокúменъ Глáсъ ѕ̃.

Чéстна предъ Гд̃е́мъ смéрть с̃: и̑ Прпбнаго е́го. Стїхъ.

Что возда́мъ Гд̃ѣви ѡ̀ всѣ́хъ: Ап̃лъ къ Корúнѳомъ. Зá: рѳ̃.

Крáтїе: Бг̃ъ рекí и̑ѕ тмы́ свѣ́тъ ѹ̀сіа́ти, и̑же воси́а̀ въ сéрдцахъ на́шихъ, къ просвѣще́нїю рáзума слáвы Бж̃їа ѡ́ лицы́ Іс̃ Хр̃тѣ́. И̑ма́мыже сокро́вище сі́е въ и̑сýдныхъ сосýдѣхъ; да премно́жество си́лы бу́детъ Бж̃їа, а̀ не ѿ̀ на́съ. Въ всéмъ скорбя́ще, но не стѹжа́ющеи̑: нечаéми, но не ѿ̀чаева́еми, гони́ми: но не ѡ́ставля́еми: ни́лагаéми но не погиба́ющеи̑, всегда́ мéртвость Гд̃а Іс̃а в тѣ́лѣ нося́ще, да и̑ жúвотъ Іс̃ов̃ в тѣ́лѣ на́шемъ и̑вúсѧ. Присно бо̀ мы̀ живúи̑ въ смéрть предаéмсѧ Іс̃а ра́ди, да и̑ живо́ Іс̃ов̃ъ и̑вúсѧ въ мр̃тве́нной плотѝ на́шей. Тѣ́мже смéрть ѹ̀бо в на́съ дѣ́йствѹетъ, а̀ жúвотъ въ ва́съ. И̑мѹ́щеже то́жде дх̃ъ вѣ́ры, по писáномѹ: Вѣровáхъ, тѣ́мже и̑ возглáхъ: и̑ мы̀ вѣ́рѹемъ, тѣ́мъ же и̑ глемъ. Вѣ́дѧще бо̀ сего́ воздви́гшаго Гд̃а Іс̃а, и̑ на́съ съ Іс̃ом воздви́гнетъ, и̑ предпоста́витъ ѹ̀ ва́ми. Вся́бо ва́съ ра́ди, да бл̃годáть ѹмно́жшаѧсѧ, мно́жаи̑шихъ бл̃годарéнїемъ и̑зобилѹ́ютъ въ сла́вѹ Бж̃їю.

Аллилѹ́їа Глáсъ ѕ̃.

Бл̃же́нъ мѹ́жъ боя́йсѧ Гд̃а, в заповѣ́дехъ е́го́ возхо́щетъ зѣ́ло. Стіх: Си́льно на землѝ бу́детъ сѣ́мя е́го́, ро́дъ пра́выхъ бл̃гословѣ́нъ бу́детъ сѧ.

Ѳ́ѹлїе ѡ̃ Мадéм. Зá: мг̃.

Рече́ Гд̃ь: Вся̀ мнѣ́ предáна сѹ́тъ О́ц̃емъ мои́мъ: Зрѝ Въ а̃. Дн̃ь. Мц̃а Септ̃: Л̃и̑: пг̃.

Причáстенъ.

Въ пáма́ти вѣ́чнѹю бу́детъ Прпбнúсъ, ѡ̃ слы́ха зла́ не́воспо́исѧ. Аллилѹ́їа.

Въ sї, Дéнь.

Поклоне́нїе чтны́мъ Вери́гамъ Ст̃аго Ап̃ла Петра.

Тропáрь. Глáсъ, д̃.

Рúма не ѡ́ставль и̑ на́мъ пришéлъ є́сѝ: и̑ѫже ра́ди носи́лъ є́сѝ чтны́я вери́ги, Ап̃ломъ небопрестóлне. И̑мже вѣ́рою поклоня́ющеѧ, мóлиса: и̑же и̑сц̃ѣ́лилъ мр̃твами твои́ми, даждь на́мъ вели́ю ми́лость.

Кондáкъ. Глáсъ, б̃.

Ка́мень Хс̃: ка́мена вѣ́ры проше́лби свѣ́тло, Ѹ̑ченико́мъ первопрестóлникъ: Сокрыва́етъ бо̀ всѣ́хъ празднова́ти Петра, чтéсни твоя̀ чтны́я вери́ги: и̑ подаéтъ согрѣше́нїемъ ѡ̀ста́лыѧ.

И̑нъ Кондáкъ. Глáсъ, б̃.

Верхóвна-

Верхо́внаго и́ пе́рваго въ Апло́ѣхъ
и́стѣнны бж҃твна҃го Оу҃чи́ника,
Петра́ велича́йшаго восхва́лимъ:
и́ того́ вѣ́рою цѣлу́емъ вери́ги,
согрѣше́нїе радрѣше́нїе прїе́маю́ще.

Прокиме́нъ, гла́съ и҃.
Въ вс҃ю зе́млю и́зы́йде вѣ́щанїе и҃хъ,
и҃ въ конца́ вселе́нны гла́ и҃хъ.
Стⷭ҃: Нб҃са пов҃ѣ́да́ютъ сла́ву Бж҃ію, во-
ри́нѣже рв҃ку е҃гѡ возвѣща́етъ тве́рдь.
Апло҃ъ къ Є҃фе́сѣ́ны́хъ, Зач҃: ѯд҃.

Въ дни́ о́ны́: Воло́жи И҃родъ ца҃рь҃ ѻ҃злоби́ти
не́кїя и҃же ѿ це́ркве. Оу҃бы́же Ѩа́кова бра́та
Ї҃ѡа́ннова мече́мъ: и҃ ви́дѣвъ я҃́ко го́дѣ е҃́стъ Ію-
де́емъ, приложи́ я҃́ти и҃ Петра́: бѣ́ху́же дни́е ѻ҃-
прѣ́сно́нїи: е҃гѡже и҃ е҃́мъ
вяди́ въ темни́цу, предаёъ
четы́ремъ четверицамъ
во́и стрещи́ е҃гѡ, хотя́ по
па́сцѣ и҃звести́ е҃гѡ лю́де.
И҃ оу҃́бо Петра́ стрежа́ше въ
темни́цѣ, моли́тва же бѣ
приле́жна, быва́емаа ѿ
це́ркве къ Бг҃у ѻ҃не́мъ.
Бг҃да́же хотя́ше е҃гѡ и҃-
звести́ И҃родъ, ѻ҃щи то́-
гѡ Петръ спа́ше ме́жду дво-
ма во́инома, связа́нъ оу҃-
жема желѣ́зныма двома́,
стра́жїе же пре́дъ две́ми прежа́-
ху́ темни́ца, и҃ сѐ Аг҃гл҃ъ
Г҃дн҃ь прїи́де, и҃ свѣ́тъ во-
сїа́ въ храми́нѣ: толкнъ-
же въ ребра́ Петра́, водви́же
е҃гѡ гла́, воста́ни вскорѣ́:
и҃ испадо́ша е҃мꙋ оу҃жа же-
лѣ́зная рꙋ́ки. Рече́же
Аг҃гл҃ъ къ не́мꙋ, препоя́ши-
ся, и҃ ѡ҃бꙋ́ни въ плесни́ци
свою́. Сотвори́же та́кѡ;
и҃ гла́ е҃мꙋ, ѻ҃блеци́ся въ
ри́зꙋ свою́, и҃ послѣ́дствуи́
ми. И҃ и҃зше́дъ въ слѣ́дъ
е҃гѡ и҃да́ше, и҃ невѣ́да́ше
я҃́ко и҃стинна е҃́стъ бы́шее
ѿ Аг҃гла: мня́ше же видѣ́-
нїе зрѣ́ти. Прошедшеже
пе́рвꙋю стра́жꙋ и҃ вторꙋ́ю,
прїидо́ста къ вра́томъ же-
лѣ́зным҃ъ, вводя́щимъ
въ гра́дъ: я҃́же ѻ҃ себѣ́ ѿ-
верзо́шася и҃ма, и҃ и҃зше́ше
прейдо́ша сто́гнꙋ е҃ди́нꙋ:
и҃ а҃бїе ѿступи́ Аг҃гл҃ъ ѿ
него́, и҃ Петръ бы́въ въ себѣ́
рече́: Нн҃ѣ вѣ́мъ воисти-
ну, я҃́ко посла́ Бг҃ъ Аг҃гла
своего́, и҃ и҃зя́ мя҃ и҃з рꙋки
И҃родовы, и҃ ѿ всего́ ча-
я́нїя людей Ї҃удейскихъ.
Конец҃ с҃: Гю҃ргїи. Чти҃ Верига́мъ.
Смотре́же Петръ, прїи́де
въ до́мъ Ма́рїи́нъ ма́тере
Ї҃ѡа́нновы, нарица́емагѡ
Ма́рка, и҃де́же бя́ху мно́-
зи собра́нїи и҃ моля́щїися.
Толкнꙋ́вшꙋже Петръ въ
вра́та двора́, приступи́
слы́шати ѻ҃трокови́ца и҃-
менемъ Ро́ди, и҃ позна́ши
гла́съ Петро́въ, ѿ ра́дости
не ѿверзѐ вра́тъ. Притекшиже
сказа̀ Петра́ стоя́-
ща предъ вра́ти. Они́же
къ не́мꙋ рѣ́ша: вѣ́ну́ешилися?
Она́же крѣпля́ше та́кѡ
би́ти; они́же гла́хꙋ, Аг҃гл҃ъ
е҃гѡ е҃́стъ. Петръ же пре-
бываше толкі́й: ѿверзше
же ви́дѣ́ша е҃гѡ, и҃ оу҃жасо́-
шася. Помаа́вже и҃мъ
рꙋко́ю молча́ти, сказа̀ и҃м҃ъ
ка́кѡ Г҃дь е҃гѡ и҃зведѐ и҃з
темни́ца. Рече́же возвѣ-
сти́ти Ѩа́кову и҃ бра́тїямъ
сі́я. И҃ и҃зше́дъ, и҃де́ въ ино
мѣ́сто.

Аллилꙋ́їа Гла́съ, а҃.
И҃сповѣ́да́тъ нб҃са чꙋдеса́ твоя̀
Г҃ди, и҃́бо и҃стинꙋ твою́ въ цр҃кви:
Стⷭ҃: Бг҃ъ прослабля́емъ въ собѣ́тѣ
стыхъ, ве́лій и҃ стра́шенъ е҃́стъ на
всѣ́ми ѻ҃крестны́ми е҃гѡ.
Е҃ѵлїе ѿ Ї҃ѡа: Зач҃: ѯг҃.

Въ вре́мя о́нѡ: Я҃́вися І҃с҃ оу҃-
ченико́мъ свои́мъ воста́въ ѿ
ме́ртвы́хъ, и҃ гла́ Си́мѡнꙋ
Петрꙋ̀: Си́моне Ї҃ѡны́нъ
люби́шили мя̀ па́че сі́хъ?
гла́ е҃мꙋ̀: е҃́й Г҃ди ты вѣ́си
я҃́ко люблю́ тя̀. Гла́ е҃мꙋ̀,
паси́ А҃гнца моя̀; гла́ е҃-
мꙋ̀ па́ки второ́е. Си́моне
Ї҃ѡны́нъ люби́шили мя̀?
гла́ е҃мꙋ̀: е҃́й Г҃ди ти вѣ́-
си я҃́кѡ люблю́ тя̀. Гла́
е҃мꙋ̀, паси́ ѻ҃вца моя̀. Гла́
е҃мꙋ̀ тре́тїе, Си́моне Ї҃ѡ-
нынъ, люби́шили мя̀? ѻ҃-
скорбѣ́же Петръ я҃́ко рече́
е҃мꙋ̀ тре́тїе люби́шили
мя̀. И҃ гла́ е҃мꙋ̀, Г҃ди ты
вся̀ вѣ́си, ты вѣ́си, я҃́ко
люблю́ тя̀. Гла́ е҃мꙋ̀ І҃с҃ъ,

пасѝ ѻ҃вца мо҃ѧ. Ами҃нь ами҃нь глю҃ тебѣ҃, егда̀ бѣ҃лъ е҃сѝ мнѣ҃, помѣ҃лъ сѧ е҃сѝ самъ҃, и҃ ходѝлъ е҃сѝ а҃мо҃же хотѣ҃лъ е҃сѝ; егда̀же состарѣ҃шисѧ, подежѐши рѹ҃цѣ твоѝ: и҃ и҃нъ тѧ̀ помѣ҃шетъ, и҃ ведетъ а҃мо҃же нехо҃щеши, сѐже рече҃, назна҃менѹ҃ѧ коею҃ смерт҃ію прослѣ҃витъ Бга҃. И҃ сѝм рекъ҃, гла҃ е҃мѹ҃ и҃ди по мнѣ҃. Ѻ҃бращесѧ Пет҃ръ, вѝдѣ҃ ѹ҃ченика е҃гоже любл҃а҃ше Іс҃ъ въслѣ҃дъ и҃дѹ҃ща, Иже и҃ возлеже҃ на вечери҃ на пе҃рси е҃гѡ, и҃ рече҃: Гд҃и; ктѡ̀ е҃стъ предаѝи тѧ̀; сего҃ вѝдѣвъ Петръ гла҃ Іс҃ови, Гд҃и: сѐи же что҃; Гла҃ е҃мѹ҃ Іс҃ъ, а҃ще хощѹ҃ да҃ тѡ҃й пребива҃етъ, дондеже прі҃ѝдѹ, что҃ к҃ тебѣ҃; ты҃ по мнѣ҃ гради҃. И҃зы҃ѝдеже сло҃во сѐ въ бра҃тіи, ꙗ҆ко ѹ҃чнісъ тѡ҃й не҃ ѹ҃мре҃тъ. И҃ не҃ рече҃ е҃мѹ҃ Іс҃ъ, ꙗ҆ко не҃ ѹ҃мре҃тъ, но а҃ще хощѹ҃ томѹ҃ пребива҃ти дондеже прі҃ѝдѹ, что҃ к҃ тебѣ҃?

Сей҃ е҃стъ ѹ҃ченіісъ свѣ҃дѣ҃телствуѧй ѻ҃сихъ҃, иже и҃ напіса҃ сі҃а: и҃ вѣ҃мы ꙗ҆ко и҃стінно е҃стъ свѣ҃дѣ҃телство е҃гѡ. Сѹ҃тъ же и҃ има҃ мно҃га, а҃ѧже сотвори҃ Іс҃ъ, а҃ѧже а҃щеби по е҃диномѹ҃ пи҃сана бѹ҃ша҃, ни҃ самомѹ҃ мнѣ҃ всемѹ҃ мі҃рѹ҃ вмѣ҃сти҃ти пи҃шемыхъ҃ істи҃, Ами҃нь.

Причастенъ.

Въ всю҃ зе҃млю҃ и҃зы҃ѝде вѣ҃щані҃е и҃хъ҃:

Въ зі҃ Дн҃ь.

Прпбнаго Ѻ҃ца нашего Анто҃нія Велі҃каго.

Тропа҃рь. Гла҃съ, б҃.

Ревни҃тель и҃лі҃ин нра҃ви подража҃, Кр҃тѹ҃ правы҃ми стезя҃ми по҃слѣ҃дова Ѻ҃че А҃нто҃не҃: Пѹстынный бы҃сть жи҃тель, и҃ вселенн҃ѹю ѹ҃тверди҃въ мт҃ва҃ми твои҃ми. Тѣ҃мже моли҃ Хр҃та Бга҃, спт҃и҃ся дша҃мъ на҃шимъ҃.

Конда҃къ Гла҃съ т҃о҃.

Житі҃йскїа мо҃лвы҃ ѿри҃нувъ҃, Безмо҃лвнѣ҃ жи҃тіе и҃сконча҃лъ е҃сѝ: Кр҃ѣ҃ми҃телю подоба҃ѧся вѣ҃мъ҃ ѻ҃бразо҃мъ Прпбне҃: сни҃мъ же тѧ҃ ꙋ҆бо҃ почита҃емъ҃, А҃нтоніе Ѻ҃че Ѻ҃цемъ ѹ҃тверже҃ніе.

Проки҃менъ҃, Гла҃съ 3.

Чтна прѣ҃ Гд҃ем҃ Смр҃тъ, Стаго и҃ Прпбнаг҃ Стіхъ҃, Что҃ воздам҃ Гд҃еви ѻ҃ всѣ҃хъ҃: А҃плъ къ Е҃вре҃ѡмъ҃, За҃: тле҃.

Бра҃тіе: повинѹ҃вемсѧ Настáникомъ҃ ва҃шимъ҃ и҃ покара҃йтесѧ: тіи҃ бо҃ бдя҃тъ ѻ҃ дша҃хъ ва҃шихъ҃, ꙗ҆ко сло҃во воздя҃ти хотя҃ще, да҃ съ ра҃дованіемъ сіе҃ творя҃тъ, а҃ не҃ воздыха҃юще: не҃ полезно ва҃мъ сіе҃. Моли҃тесѧ ѻ҃ на҃съ; ѹ҃повае҃мъ бо҃, ꙗ҆ко до҃брѹ҃ со҃вѣсть и҃мами въ всемъ҃, добр҃е хоте҃ще жи҃ти. И҃зы҃ѝшеже молю҃, сіе҃ твори҃те, да҃ въскор҃ѣ҃ прибра҃щенъ бѹ҃дѹ ва҃мъ. Бг҃ъ же ми҃ра возведы҃ѝ и҃з҃ ме҃ртвыхъ па҃стыра ѻ҃вцемъ҃ Велі҃каго, и҃сро҃вію завѣ҃та вѣ҃чнаго, Гд҃а на҃шего Іс҃ Хр҃та, да҃ соверши҃тъ вы҃ въ всѣ҃комъ дѣ҃лѣ҃ бла҃зѣ҃, въ е҃же творити во҃лю е҃гѡ, творя҃ въ ва҃съ бг҃оѹ҃годное пре҃ ны҃мъ҃, Іс҃ Хр҃томъ҃: е҃мѹ҃же сла҃ва въ вѣ҃ки вѣ҃ко҃мъ҃ Ами҃нь.

Аллилѹ҃ія Гла҃съ б҃.

Бл҃же҃нъ мѹ҃жъ бои҃тсѧ Гд҃а, ѕ҃ а҃повѣ҃дехъ е҃гѡ восхо҃щетъ sѣ҃ло.

Ст҃і҃. Си҃льно на҃ земли҃ бѹ҃детъ сѣ҃мя е҃гѡ, ро҃дъ пра҃вы҃хъ бл҃гословѣ҃сится҃.

Ев҃лі҃е ѿ Лѹки҃ Зá҃: кд҃.

Въ вре҃ма ѻ҃но҃: Ста҃ Іс҃ на҃ мѣ҃сте҃ равнѣ҃ и҃ наро҃дъ ѹ҃ченіісъ е҃гѡ, и҃ мно҃жество мно҃гѡ люде҃й ѿ всеѧ҃ Іѹ҃деѧ, Іер҃лима҃, и҃ помо҃рія Тѵ҃рска и҃ сі҃до҃ска, и҃же прі҃ѝдо҃ша послѹ҃шати е҃гѡ, и҃ и҃сцѣ҃литисѧ ѿ҃ не҃дѹгъ҃ свои҃хъ҃. И҃ страдѧщіи ѿ҃ дхъ҃ нечи҃стыхъ҃, и҃ и҃сцѣ҃лѧхѹ҃ѧ; и҃ весь наро҃дъ и҃скаше҃ прикаса҃тисѧ е҃мѹ҃, ꙗ҆ко сила ѿ҃ него҃ и҃схожда҃ше, и҃ и҃сцѣ҃ля҃ше всѣ҃. И҃ то҃й возведъ҃ ѻ҃чи свои҃ на҃ ѹ҃чѧщіи҃ся свои҃: гла҃ше. Бл҃же҃нны҃ нищіи҃ ꙗ҆ко ва҃ше е҃сть҃ Цр҃тво҃е Бж҃іе҃. Бл҃же҃ны҃ а҃лчѹ҃щіи҃ ны҃нѣ҃: ꙗ҆ко наси҃тесѧ҃. Бл҃же҃ны҃ пла҃чѹ҃щіи҃ ны҃нѣ҃: ꙗ҆ко воспмѣ҃тесѧ҃. Бл҃же҃ны҃ вѹ҃дете҃ е҃гда̀ возненави҃дятъ҃ ва҃съ҃ человѣ҃цы҃:

чл҃вци: и̑ е҆гда̀ разлꙋчатъ вы̀ и̑ поносѧтъ, и̑ проженꙋтъ и̑мѧ̀ ва́ше ꙗ̀ко зло́е, сна чл҃вка́го ра́ди. Возра́дꙋйтеся в҃ тóй день и̑ воскы́грайте: е҆́бо мзда̀ ва́ша мно́га на нб҃сѝ.

Прича́стенъ.

Въ па́мать вѣ́чнꙋю бꙋдетъ пра́ведны҃й, ѿ слꙋха зла̀ не҆вко́нитъся.

Въ к҃. Дн҃ь.

Прпⷣ҃нагѡ ѻ҆́ц҃а на́шегѡ Е҆вѳ́мі҃а Вели́каго.

Тропа́рь. Гла́съ, д҃.

Е҆вели́ѧ пꙋ́стыни нераждакшꙋ҃ бгⷣоносне́йшꙋю нико́лѣвшꙋю҃: ꙗ̀ко ꙋмно́жи тѣ́кѣ ча́да, мꙋжѧ̀ жела́нїй дх҃о́вныхъ. Бгочести́ем насажⷣе́въ, воздержа́нїемъ воспита́въ, въ соверше́нїе добродѣте́лей. Того̀ мл҃тва́ми хⷭ҃е бо́же спаси̑ дꙋ́ша на́ша.

Конда́къ Гла́съ то́йжѳ.

Въ чтны́мъ Рождⷭ҃тв҃ѣ̀ твоемъ, ра́дость тва́рь ѡ҆брѣ́те: и̑ въ бж҃тве́ннѣй па́мати твоей҃ прⷭ҃подо́бне, бгодꙋше́нство прїа́тъ мно́гихъ твои́хъ чꙋдесъ, ѿ нихъ же пода́ждь бога́тно въ дꙋ́ша на́ша: и̑ ѡ҆чи́сти прегрѣше́нїй и҆зверни́: ꙗ̀ко да̀ поемъ а҆ллилꙋі҃а.

Прочаа҃ Сл҃жба всѧ҃, ꙗ̀коже ꙋка́заѧся въ з҃і. дн҃ь сегѡ̀ Мц҃а, сто́мꙋ ве́ликомꙋ Анто́нїю.

Въ и҆сѣ. Дн҃ь.

Иже въ ст҃ы́хъ ѻ҆́ц҃а на́шегѡ Гри-

горі́а Бгосло́ва, а҆рхіепⷭ҃па Константи́на гра́да.

Тропа́рь. Гла́съ, б҃.

Пⷭ҃тырска́ѧ сокро́вища бгосло́вїа твоегѡ, вѣ́тыйскїѧ побѣ́ды трⷭ҃бы: ꙗ̀ко бо глⷭ҃бины дх҃а и҆зыска́вшꙋ, и̑ доброты̀ вѣщава́нїа прилѡжи́шатися. Но̀ моли̑ хр҃та бг҃а ѻ҆́че Григо́рїе, спⷭ҃тися дꙋша́мъ на́шимъ.

Конда́къ, Гла́съ, г҃.

Гбосло́вными и҆зы́комъ зо́нмъ неопле́тенїѧ ри́торскаѧ раздра́шивъ сла́вне: Правосла́вїа ѻ҆дѣ́жденъ сꙋ́щше и҆стика́нною Хр҃сомъ ꙋкрасѝлъ е҆сѝ: ю҆́же и̑ носѧ́щїи с҃и҃ мами зове́тъ твои́ми ча́ды: ра́дꙋйся ѻ҆́че бгосло́вїа ꙋ́ме пресоверше́ны.

Прокі́менъ Гла́съ а҃.

Бг҃а̀ мо́ѧ бога́ты премⷣрость: с҃: Ѳелы́шите вси̑ и҆зы́цы внꙋ́шите:

А҆пⷭ҃лъ къ Корі́нѳ҆ѳ҃ѡ҆ зⷣа҃: рнѳ҃а.

Бра́тїе: Коемꙋ̀ждо да́етъ ѩ҆влє́нїе дх҃а на̀ пⷭ҃ѣ, ѻ҆бо́мꙋ бо̀ дх҃о́мъ да́етсѧ сло́во премⷣрости, и҆номꙋ́же сло́во ра́зꙋма, ѻ҆ то́мже дⷭ҃ѣ: дрⷭ҃гомꙋ́же вѣ́ра, тѣ́мже дх҃о́мъ: и҆номꙋ́же даро́ванїе и҆сцѣлє́нїемъ, ѻ҆ тѡ́мъ же дⷭ҃ѣ: дрⷭ҃гомꙋ́же дѣ́йствїе сі́лъ: и҆номꙋ́же проро́чество, дрⷭ҃гомꙋ́же

дрⷭ҃гомꙋ́же разсꙋжде́нїе дꙋхо́мъ: и҆номꙋ́же ро́ды ꙗ҆зы́къ, дрⷭ҃гомꙋ́же и҆сказа́нїе ꙗ҆зы́къ; вса́же сі́ѧ дѣ́йствꙋетъ е҆ди́нъ и̑ то́жде дх҃ъ, раздѣля́ѧ ѻ҆со́бъ и҆коемꙋ́до ꙗ̀коже хо́щетъ.

А҆ллилꙋі҃а Гла́съ б҃.

Внемлѣ́те лю́дїе мои̑ зако́нъ мо́, прикло́ните ꙋ́хо ва́ше въ гл҃ы̀ ꙋ́стъ мои́х҃.

С҃: Зако́нъ бг҃а е҆гѡ̀ въ се́рдцы е҆гѡ̀, и̑ не:

Бꙋлїе ѿ Іѡа҃на зⷣа҃: лѕ҃.

Речѐ гⷭ҃дь къ пришє́шимъ къ не́мꙋ Ꙋдеѡ҃: Зри̑ лⷣ҃: чз҃.

Прича́: Въ па́ма вѣ́чнꙋю бꙋдетъ:

Въ кз҃ Дн҃ь.

Възнесе́нїе чтны́хъ мо́щей, и҆же въ ст҃ы́хъ ѻ҆́ц҃а на́шегѡ Іѡа́нна Златоꙋстагѡ.

Тропа́рь Гла́съ и҃.

Ѡ҆ ꙋстъ твои́хъ ꙗ̀ко свѣтоно́снаѧ зара́ восіѧ́вши бгода́нная тѝ бла́гть, вселе́нную просвѣ́тиши: не сребролю́бїа мироточи́вое сосꙋ́дище сни́скавъ, вы́сотꙋ на́мъ смиренномꙋдрїа́ показа́лъ: но̀ твои́ми слове́сы наса́дилъ ѻ҆́че Іѡа́не Златоꙋ́стне молѝсѧ сло́вомъ хр҃тꙋ бг҃ꙋ, спⷭ҃тися дꙋша́мъ на́шимъ.

Конда́къ Гла́съ то́йжѳ.

Вселе́ѧ та́йно хва́ чтна́ѧ цр҃кви, ѡ҆бращє́нїемъ чтны́хъ тѝ мо́щей: и̑ сі́ѧ сокры́вши ꙗ̀ко зла́то многоцѣ́нное, поꙋ́чимъ тѧ неѡ҆сѣ́дне подава́етъ, мл҃тва́ми ти

и҆сцѣле́нїй благ҃т҃ Іѡа́не Златоꙋ́сте.

А҆пⷭ҃лъ къ Е҆вре́ѡмъ зⷣа҃: тиѳ҃.

Бра́тїе: та́коⷭ҃ъ на́мъ подоба́ше а҆рхіере́й: Зри̑ Ноⷱ҃бра Дн҃ь. гі҃. на Ли́стѣ ра҃.

Бꙋлїе ѿ Іѡа҃: зⷣа҃: лѕ҃.

Речѐ гⷭ҃дь, къ пришє́шимъ къ не́мꙋ: Зри̑ сⷭ҃: Дн҃ь бі҃. Ли҃ чѕ҃.

Прича́стенъ.

Въ па́ма вѣ́чнꙋю бꙋдетъ пр҃ведны҃й:

Въ л҃. Дн҃ь.

Ст҃ы́хъ трі́ехъ ст҃и́телей: Васи́лїа Вели́каго, Григо́рїа Бгосло́ва, Іѡа́нна Златоꙋ́стаго.

Тропа́рь Гла́съ д҃.

Ꙗ҆́кѡ а҆́пломъ е҆диноⷣра́вній, и̑ вселе́нныѧ ꙋ́чителїе: бла́гѡ всѣ́хъ мли́тве, мі́ръ вселе́нней дарова́ти, и̑ дꙋша́мъ на́шимъ вели́ю ма҃ть.

Конда́къ Гла́съ б҃.

Сщє́ннаѧ и̑ бгодꙋше́нныѧ пропове́дателю, вѣ́хъ ꙋ́чителе твои́хъ Гдⷭ҃и, прїа́ть въ наслажⷣе́нїе бла́гихъ Бо́жихъ и̑ поко́й, трⷭ҃ды бо ѡ҆ны́хъ и̑ е҆мёрть прїа́тъ, па́че всѧ́каго всеплоⷣі́ѧ: е҆ди́нъ прослабля́ѧ ст҃ы́хъ свои́хъ.

Прокі́менъ, Гла́съ и҃.

Въ всю̀ зе́млю и҆зы́де вѣщава́нїе и҃хъ и̑ въ конца̀ вселе́нныѧ гл҃ы̀ и҃хъ. ст҃и.

Нб҃сà повѣ́дꙋютъ сла́вꙋ бж҃ію҃ твое́рїе:

А҆пⷭ҃лъ къ Е҆вре́ѡмъ зⷣа҃: тлⷣ҃.

Бра́тїе: помина́йте наста́вникы̀ ва́ша: Зри̑ Мц҃а Ѻкто́: в҃ Нл҃ю ст҃ы́хъ ѻ҆́ц҃ъ. Ли́стъ ра҃.

А҆ллилꙋі҃а Гла́съ д҃.

Сщє́ннцы твои̑ ѡ҆блекꙋ́тсѧ въ пра́вдꙋ: бꙋдїе

Ѿ Матѳ҃а, Зач: лѳ҃.

Вы ѥ҆сте соль земли, а҆ще соль обу́мѣетъ, чи́мъ осо́лится? ны́очтоже бу́детъ ктому́, то́чїю да и҆зы́пана бу́детъ вонь, и попира́ема человѣки. Вы ѥ҆сте свѣ́тъ ми́ру: не мо́жетъ гра́дъ оукры́тися верхъ горы стоя́й, ны бжига́ютъ свѣтильника, и поставля́ютъ его̀ по сподомъ, но на свѣщницы, и свѣ́тит всѣ́мъ, и҆же въ хра́минѣ су́тъ. Тако да просвѣ́титъ ся свѣ́тъ ва́ш пре человѣки, я҆ко да ви́дятъ ва́ша до́бра дѣла́, и прослава́тъ О҃ца ва́шего и҆же на нб҃сѣ́х. Не мни́те я҆ко прїидо́хъ разорити зако́нъ и҆ли Проро́ки: не прїидо́хъ разори́ти, но и҆сполни́ти. А҆ми́нь во̀ глю ва́мъ, дондеже прейдетъ нб҃о и земля́, и҆со́та е҆ди́на и҆ли е҆ди́на че́рта не прейдетъ ѿ зако́на, дондеже вся́ бу́дутъ. И҆же а҆ще разори́тъ е҆ди́ну запове́дїй сихъ мали́хъ, и научитъ та́ко человѣки, мни́й наре́четъ ся въ цр҃ствїи нб҃е́сномъ. И҆же сотво́ритъ и научитъ, сей вели́й наре́чется въ цр҃ствїи нб҃е́номъ.

Поѵа: Въ па́мять вѣ́чную бу́детъ:

Мѣсяцъ Февру́а́рїй.

Въ а҃. Де́нь.

Препразднество Стрѣтенїа Гн҃а нашего Iс҃а Хр҃а: и҆ С҃: Мчника Трїфона.

Тропа́рь Препразднества Гласъ а҃.

Не́кїй ли́къ бжтвены́х а҆ггл҃ъ прїи́дѣ на зе́млю: прише́ша зрѧ́тъ я҆ко Младе́ца носи́ма къ чтн҃ѣ ѻ҆ Хр҃тѣ кы́ѵ, и побѣди́ мч҃ителя ѻ҆ Хр҃тѣ спе́ителя: вѣ́нецъ прїя́лъ е҆сѝ мч҃е́нїя своего́, и дарова́нїй бжтвены́х и҆сцѣле́нїй: я҆ко непобѣ́димъ.

Кондакъ Прд: Гласъ д҃.

Я҆коже рѣ́цѣ дне́сь вѣ́рнїи гра́ду простере́рше: подыи́мѣте чтн҃ое мнѣ́нїю прихода́ющаго Гда, препразднственную хва́лу воспѣва́юще.



Въ в҃. Дн҃ь.

Стрѣтенїе Господи нашего Iс҃а Хр҃а.

Тропа́рь Гласъ а҃.

Ра́дуйся благода́тная Бц҃е Дв҃о, и҆з тебе́ бо возсїа́ Со́лнце пра́ведное Хс҃ъ Бг҃ъ на́шъ: просвѣща́я и҆же въ тмѣ́ сѣ́дящихъ. Весели́ся и ты ста́рче Пра́вный, прїе́мый на ру́ку Свободи́теля душа́мъ на́шимъ, дару́ющаго на́мъ Воскресе́нїе.

Кондакъ Гласъ в҃.

И҆же у҆тро́бу Дв҃ичу о҆стви́въ Рождество́мъ свои́мъ, и рцѣ́ Сумеѡ́нѣ вѣ́нцы я҆коже подоба́ше: прїбари́къ и ни́кто сплъ е҆сть на́съ Хе́ Бже, но у҆мири́ въ бра́нехъ жи́тїе на́ше, и о҆сви́рѣпи Короля́ его́же волюби́лъ е҆сѝ: е҆ди́не человѣколю́че.

Проки́: Пѣ́снь Бц҃ѣи, Гласъ г҃.

Велича́итъ душа́ моя́ Гда, и возрадова́ся дх҃ъ мо́й ѻ҆ Бз҃ѣ́ спс҃ѣ́ моемъ.

Стх: Я҆ко призрѣ́ на смире́нїе рабы́ своея́:

Апла къ Е҆вре́ѡмъ, Зач: тѳ҃.

Бра́тїе, Без҃ всѣ́кого прекосло́вїя ме́ньшее ѿ бо́лшаго бл҃гослове́тъ ся. И здѣ́ у҆бо́ десяти́ны человѣцы у҆мира́ющїи прїе́млютъ; та́мо же свѣ́дѣтельствуемый, я҆ко живъ е҆сть; и (я҆ко е҆ре́къ) въ Авраа́мѣ и҆ Левї́ прїе́мляи десяти́ны, десяти́ны дала́ е҆сть. Е҆ще бо въ чреслѣ́хъ ѻ҆ц҃а́ихъ бѣ́ше е҆гда стрѣте́ е҆го̀ Мелхїседе́къ. А҆ще у҆бо совершенство Левїскимъ сщ҃е́нствомъ бѣ́, (лю́дїе бо на не́мъ вза́коненны бѣ́ша) ка́я е҆ще потре́ба по чи́ну Мелхїседе́кову и҆ному̀ воста́ти сщ҃е́нныку: а҆ не по чи́ну Ааро́нову глаго́латися; Прелага́ему бо

сщенствꙋ, по нꙋждѣ и закона преложеніе бываетъ, о немже бо глютъ сл сіи, колѣнꙋ иномꙋ причитаетъ сл, ѿ негоже нынѣ положе приступи къ олтарꙋ. Иавѣ бо ѩко ѿ колѣна Іꙋдова бѣ Гдь ншъ: о немже колѣно Моусей ѡ сщенствѣ нычесоже гла. И лише ещѐ ѩвѣ естъ, аще по подобію Мелхіседекꙋ вастанетъ сщенныхъ иный, иже не по законꙋ заповѣди плотскїа бысть, но по силѣ живота нерастлѣнаго. Свѣдительствꙋетъ бо, ѩко ты еси сщенныхъ въ вѣки по чинꙋ Мелхіседекꙋ.

Аллилꙋіа. Глас, и.

Нынѣ ѿпꙋщаеши раба своего Влко, по глꙋ твоемꙋ съ миромъ. Стїх, Свѣтъ въ ѿкровеніе языкомъ, и въ:

Єꙋліе ѿ Лꙋки Зачало з.

Въ врема ономꙋ: Єгда исполнишасл дніе ѡчищенїа Маріи по законꙋ Моусеовꙋ, вознесоста родителѧ отрочѧ Іса въ Іерꙋсалимъ, поставити єго пред Гдемъ, якоже єсть писано въ законѣ Гдни, ѩко всякъ мꙋжескъ полъ разверзаѧ ложесна, стъ Гдеви нарецетъ сл. И еже дати жертвꙋ, по реченномꙋ въ законѣ Гдни, два голицица или два птенца голꙋбина.

Зачало и.

Иже бѣ члкъ въ Іерꙋсалимѣ, емꙋже имя Сумеѡнъ: и члкъ сей праведенъ и благочестивъ, чаꙗ ѹтѣхи Ізраилеви, и Дхъ бѣ стъ в немъ. Иже бѣ емꙋ ѡбѣщанно Дхомъ стымъ, невидѣти смерти, преде даже невидитъ Хста Гдна. И приде Дхомъ въ Церковь: и єгда вознесоста родителѧ отрочѧ Іса, ѣтворити ими по ѡбычаю законномꙋ о немъ: и тои прият єго на рꙋцѣ свои, и благослови Бга, и рече: Нынѣ ѿпꙋщаеши раба своего

єго Влко, по глꙋ твоемꙋ съ миромъ: ѩко видѣста очи мои спсеніе твое, еже єси ѹготовалъ предъ лицемъ вскхъ людей. Свѣтъ въ ѿкровеніе языкомъ, и въ славꙋ людей твоихъ Ізраила.

Иже Іосифъ и Мати єго чꙋдлсл ѡ глаголемыхъ ѡ немъ. И блгви на Сімеѡна, и рече къ Маріи матери єго: Се лежитъ сей на паденіе и на востаніе многимъ въ Ізли, и въ знаменіе пререкаемое, и тебѣ же самои дшꙋ пройдетъ оружіе, ѩко да ѿкрыютъ сл ѿ многъ сердецъ помышленїа. Иже Анна прица дчи Фанꙋилева, ѿ колѣна Асирова, сіа заматерѣвши въ днехъ многыхъ, жившаа съ мꙋжемъ седмь лѣтъ ѿ дѣвства своего: и та вдова ѩко лѣтъ ѡсмьдесѧтъ и четыри, ѩже не ѿхождаше ѿ церкве, постомъ и молитвами служащи день и нощь. И та в тои час нашедши, и исповѣдашесл Гдеви, и глаголаше о немъ всѣмъ чающимъ избавленїа въ Іерꙋсалимѣ. И ѩко исполнишасл вса по законꙋ Господнюмъ, возвратишасл въ Галилею, въ градъ свои Назаретъ. Отрочаже расташе и крѣпляшесл дꙋхомъ, исполнлсл премꙋдрости, и блгть Бжа бѣ на немъ.

По Изрдномъ в мсто Достойно пое.

Бце Дво, ѹпованіе всѣмъ христіаномъ, покрый соблюди и спси на тѧ ѹповающихъ.

Бгоноснаго Сумеѡне, прійди подими Хста: єгоже роди Два чистаа Маріа.

Ірмосъ.

Взаконныѣй сѣны и писанїи, ѡбразъ видимъ вѣрнїи: ѩко ѡтроча мꙋжескаго пола, ложесна разверзаѧ сто Бгови. Тѣмъ преборождшаго Слово, Ота безначална, Сна перворождна Матерїи, неискꙋсомꙋжнѣ величаемъ.

Причастенъ.

Чашꙋ спсенїа прїмꙋ, и Имя Гдне призовꙋ. Аллилꙋіа. Отвѣтъ. Возвѣстїи на рцѣ Правѣмаго Сумеѡна

спасе́нїа на́шего ра́ди, Хс̃ истѣ́нный Бг̃ъ на́шъ, ма́терїю Пречи́стыя свое́я Ма́тере:

Въ г̃, дн̃ь.

Ст҃а́го Пра́веднаго Сумеѡ́на Богопрїе́мца.

Тропа́рь пра́здника, и ст҃о́мъ Гла́съ д̃.

Сумеѡ́нъ ста́рецъ дне́сь весели́тся: восприе́мъ тїе́мъ на ру́кѹ свое́ю младе́нца превѣ́чнаго Бга̃: ѡ҃ѹ҆хъ плѡ́ти раздра́шенїемъ проси́тъ: ви́дѣвъ бо рече́: о҃чи мои́, спасе́нїе ми́роби.

Конда́къ Гла́съ тѡ́йже.

Ста́рецъ дне́сь воспрїе́мъ на ру́кѹ свое́ю зижди́теля всѣ́хъ и҃ Гда̃, ѡ҃тро́чищемся ѡ҃ ѹ҆зѹ́ жи́тїя сего́ тлѣ́ннаго ма́шесмъ: и҃ ѡ҃пѹщенъ бы́въ, ѡ҃и́де въ вѣ́чнѹю жи́знь.

Прокиме́нъ Гла́съ з̃.

Возвесели́мся пра́вѣдныхъ ѡ҃ Гдⷭ҇ѣ: с҃: Ѳслы́ши Бо́же гла́съ мо́ѳ, внегда́:

Апл҃ъ къ Е҃вре́ѡ, зач҃: тїѳ.

Бра́тїе: Хс̃ прїи́шедъ Архїере́й гра́дѹщихъ бл҃гъ, бо́лшею и҃ совершенне́йшею ски́нїею, нерѹкоте́ворен҃ною, и҃ рѣ́чъ, не сея́ твари́, ны́и кро́вїю ко́злїю, ны́и те́лчею, но свое́ю кро́вїю вны́иде е҆ди́ною въ ст҃а́, вѣ́чное и҃бавле́нїе ѡ҃брѣ́тыи. А҆ще бо кро́вь ко́злїа и҃ те́лчаа, и҃ пе́пелъ ю҆ны́и и҃скропа́щїй, ѡ҃сквернє́нныя ѡ҃ци́щаетъ къ плѡ́тнѣй чистотѣ́; ко́лми па́че кро́вь Хва̃, и҃же Дх҃о́мъ превѣ́чнымъ себе́ прїне́се непоро́чна Бг҃ѹ, ѡ҃чи́ститъ со́вѣсть на́шѹ ѡ҃ мертвы́хъ дѣ́лъ: въ е҃же слѹ́жити на́мъ Бг҃ѹ живѹ́ и҃ и҃стинѹ.

Аллилѹ́їа Гла́съ ѕ̃.

Свѣ́тъ вое́мъ Пра́веднико́мъ, и҃ Пра́вымъ Сѹ́дїемъ вне́лїе.

Е҃ѵ҆лїе ѡ҃ Лѹки́, зач҃: и҃.

Въ вре́мя о҃но́: Бѣ́ чл҃вкъ въ Іерли́мѣ, е҃мѹ́же и҃мя Сумеѡ́нъ: Зри́ вчора́йше е҃ѵ҆лїе, ѡ҃ полѹ́. ли҃ ро́в. Причт҃а: Въ па́мять вѣ́чнѹю бѹ́деⷮ:

Въ і҃д. Дн̃ь.

Ѡ҃брѣте́нїе чтны́я гла́вы Ст҃а́го Іѡа́нна Крести́теля.

Тропа́рь Гла́съ д̃.

Ѡ҃ земла́ вое́мъ я҆ви́вшїи Пр҃тчева гла́ва, лѹ́ча и҃спѹща́етъ нетле́нїя бл҃года́ть и҃сцѣле́нїй: свы́ше собира́етъ мно́жество А҆гг҃лъ, до́лѣже сохрани́тъ ча́вчскїй ро́дъ: е҆дногла́сно воспѣва́ти сла́вѹ Хр҃тѹ Бг҃ѹ.

Конда́къ Гла́съ в̃.

Пр҃ороче Бо́жїй и҃ Пр҃тече бл҃года́ти: гла́вѹ твою́ я҆ко цвѣ́тъ сѳ҆и́нѣйшїй ѡ҃ земла́ и҃ѵ҆ѡ҃брѣ́тше, и҃сцѣле́нїемъ всегда́ пр҃іе́млемъ: и҃бо па́ки я҆ко́же пре́жде въ ми́рѣ, проповѣ́дѹеши покая́нїе.

Прокиме́нъ

Прокиме́нъ Гла́съ з̃.

Возвесели́мся пра́вы ѡ҃ Гдⷭ҇ѣ, и҃ ѹ҆пова́емъ: с҃: Ѳслы́ши Бо́же гла́съ мо́й, внегда́:

Апл҃ъ къ Корі҃ѳ҃ѳ҃ѳ

МЧЬ

МАРТЪ.

Въ д҃. Днь.

Стыхъ Великомчныкъ Четыридесѧте, иже в Севастїи.

Тропаръ Гласъ а҃.

Стртоносци всечтнїи, воины Хвы четыридесѧте, твердїи оружници: сквозѣ бо огнь и воду пройдосте, и Аггломъ сограждане бысте, с нимиже млтесѧ Хртвы, ѡ иже вѣрою хвалѧщихъ васъ, слава давшему вамъ крѣпость: слава вѣнчавшему васъ: слава подавающаго вами всѣмъ исцѣленїе.

Кондакъ Гласъ в҃.

Все воинство мїра оставлше, иже на Нбсехъ Влцѣ прилѣпистесѧ, страстотерпци Гдны четыридесѧте: сквозѣ бо огнь и воду прошедше блженнїи, достойно въспрїѧсте славу съ нбсъ, и вѣнецъ множество.

Прокименъ Гласъ е҃.

Ты Гди сохранеши ны и соблюде: с҃: Спси мѧ Гди, ꙗко ѡскудѣ Преп:

Апл҃ъ къ Евреѡмъ За: тла.

Братїе: Толикъ имуще облежащ насъ облакъ свѣдителей, тѧготу всѧку ѿложше, и оудобъ обстоѧтелнїй грѣхъ, терпѣнїемъ да течемъ на предлежащїй намъ подвигъ: взирающе на Началника вѣры, и совершителѧ Іса. Иже вмѣсто предлежащїѧ ему радости, претерпѣ Крестъ, о срамотѣ нерадивъ, и одесную Престола Бжїѧ сѣде. Помыслите оубо таковое пострадавшаго ѿ грѣшныкъ на сѧ прекословїе, да нестужаете си дшами своими слабѣюще. Неу до крове стасте противу грѣху подвизающесѧ, и забысте оутѣшенїѧ, еже вамъ ꙗко сномъ глетъ. Сне мой, непренемагай наказанїем Гднимъ, ниже слабѣй ѿ него обличаемъ. Егоже бо любитъ Гдь, наказуетъ: бїетъ же всѧкаго сна, егоже прїемлетъ. Аще наказанїе терпите, ꙗкоже

сномъ обрѣтаетъ сѧ вамъ Бгъ. Который бо естъ снъ? егоже не наказуетъ Оцъ: Аще ли без наказанїѧ есте, емуже причастныци быша вси, то оубо прелюбодѣйчищи есте, а не снове; къ сымъ, плоти нашеѧ Оца имѣхомъ казателѧ, и срамлѧхомсѧ: немноголи паче повинемъ сѧ Оцу дховомъ, и живы будемъ; оны бо в мало днїй, ꙗкоже годѣ им бѣ, наказоваху насъ: а сей на ползу, да причастимъ сѧ стины его.

Аллилуїѧ Гласъ д҃.

Воскликнѣте Гдеви всѧ землѧ, потеже имени его, дадите славу: Стїх. Ꙗко искусилъ ны еси Бже, радеглъ еси насъ ꙗкоже радизаетъ сѧ сребро. С: Пройдохомъ сквозѣ огнь и воду:

Еѵлїе ѿ Матѳеѧ За: п҃.

Рече Гдь притчу сїю: Оуподобисѧ Царствїе Небесное члвку домовиту, иже изыйде купно оутро наѧти дѣлателѧ въ виноградъ свой. И совѣщавъ съ дѣлатели по пѣнѧзю на днь, посла ихъ въ виноградъ свой. И изшедъ въ третїй часъ, видѣ ины стоѧща на торжищи праздны: и тѣмъ рече, идѣте и вы въ виноградъ мой, и еже аще будетъ праведно, дамъ вамъ. Оныже идоша. Пакиже изшедъ в шестїй, и девѧты часъ, сотвори такожде. Въ единадесѧтыйже часъ изшедъ, обрѣте другїѧ стоѧща праздны: и гла имъ, что здѣ стоите весь день праздны? глаша ему, ꙗко никтоже насъ наѧть. И гла имъ, идѣте и вы въ виноградъ мой: и еже аще будетъ праведно, прїимете. Вечеруже бывшу, гла Господынъ винограда къ прїставнику своему: призовы дѣлателѧ, и дадъ имъ мзду, наченъ ѿ послѣдныхъ даже до первыхъ. И прїшедше иже въ едина-

десѧтыѧ ча́съ, прїѧ́ше по̀ пѣ́нязю. Прїше́дше же пе́рвїи, мнѧ́хѹ ба́ѡше прїѧ́ти: прїѧ́ша и̂ тїѝ по̀ пѣ́нязю. Прїе́мше же ропта́хѹ на̀ Господи́на, глю́ще: ѩ́ко сїѝ послѣ́нїи, е̂ди́нъ ча́съ сътвори́ша, и̂ равны́ на́мъ сътвори́лъ а̂ е̂сѝ поне́сшимъ тагото́ъ дне́, и̂ ва́ръ. О́нъ же ѿвѣща́въ рече́ е̂дино́мѹ и̂ху́: Дрѹ́же нѐ о́бижѹ тебѐ: нѐ по̀ пѣ́нязю лѝ совѣща́лъ е̂сѝ съ мно́ю; возмѝ свое́, и̂ и̂ди́: хощѹ́ же и̂ семѹ̀ послѣ́днемѹ да́ти, ѩ́коже и̂ тебѣ̀. И̂лѝ не́сть мѝ лѣ́ть сотвори́ти е́же хощѹ̀ въ свои́хъ мѝ; а́ще о́ко твое́ лѹка́во е́сть, ѩ́ко а́зъ бла́гъ е́смь. Та́ко бѹ́дѹтъ послѣ́днїи пе́рвїи: и̂ пе́рвїи послѣ́днїи. Мно́зи бо̀ сѹ́тъ зва́нїи, ма́лїже и̂зра́нїи.

Прича: Ра́дѹйтеся Пра́вїи о̀ Гдѣ:

Въ дї, День.

Прпⷣбнаго О́ц҃а нашего Венедикта.

Тропа́рь о́бщїй.

О̀тецъ о́чє Венеди́кте:
Йнъ Тропа́рь Гла́съ а̀.

Ночестьбо́вавъ благогѹ́годно до-
бродѣтелїю́ пожи́лъ е̂сѝ, и̂ благода́ть и̂сцѣлє́нїемъ прїѧ́ть Венеди́кте, зна́мєнїа совершы́въ страшна́м: о́бителїю же сово́кѹпа сѹ́щнѹю, прїбе́лъ е̂сѝ Гдви спасе́мыхъ множе́ствѡ прибога́ти, сла́ба просла́вившемѹ тѧ̀ Бг҃а: сла́ба вѣ́нчавшемѹ тѧ̀: сла́ба стра́ѕѹю твою́ па́мять прославля́ющемѹ.

Конда́къ Гла́съ ѕ̀.

Бл҃года́тїю Бо́жїею о́богати́лъ ѧ̀ е̂сѝ, дѣ́лѡже и̂зъявѣ́стилъ е̂сѝ зва́нїе: и̂ ра́вникъ Венеди́кте ѹ̀годи́никъ Ха Бг҃а въ мл҃твахъ и̂ посто́ѣхъ дарова́нїй Бо́жїихъ дха̀ и̂сполне́нъ: и̂ бы́лъ е̂сѝ недрѹ́жнымъ и̂сцѣли́телъ и̂ прогони́тель врагомъ, и̂ засто́пникъ ско́рый дша́мъ на́шимъ.

Проки́менъ Гла́съ ѕ̀.

Возхвали́тъ ѧ̀ прпⷭ҇ны́и въ сла́вѣ, и̂ возра́дѹютъ ѧ̀ на̀ ло́жа свои́хъ.
Стⷭ҇: Воспо́йте Гдви пѣ́снь но́вѹ, хвале́нїе е̂го̀ въ це́ркви Преподо́бныхъ.

А҃плъ къ Фїлїппі́йцемъ За́: см҃д.

Бра́тїе: Ѩ́же мѝ бы́ша прїо́брѣтенїа, сїѧ́ вмѣ́нихъ Хр҃та ра́ди тщетѹ̀. Но̀ ѹ́бо вся̀ тщетѹ̀ бы́ти вмѣ́нѧю, за̀ превосходя́щее ра́зѹма Хр҃та І҃са Гда моего́: е̂го́же ра́ди вс҃ѣ́хъ ѿтщетѝ ѧ̀ и̂ вмѣ́нѧю вся̀ ѹ́ме-
ти бы́ти, да̀ Хр҃та прі-
ѡбрѧщѹ̀. И̂ ѡбрѧщѹ̀ ѧ̀ въ не́мъ нѐ и́мыи мое́ю пра́вди, ѩ́же ѿ зако́на, но̀ ѩ́же вѣ́рою І҃съ Хр҃ова: сѹ́щѹю ѿ Бг҃а пра́вдѹ въ вѣ́рѣ; ѩ́ко разѹмѣ́ти е̂гѡ̀, и̂ си́лѹ воскр҃нїа е̂го̀, и̂ съ҃ча́стїе стр҃тей е̂гѡ̀: съ҃ѡбразѹ́ема смр҃ти е̂го̀. А́ще ка́ко достигнѹ̀ въ воскресе́нїе мр҃твыхъ; нѐ занѐ ѹ́же достигохъ, и̂лѝ ѹ́же совершихъ ѧ̀: Гоню́ же, а́ще и̂ постигнѹ̀, о́ не́же и̂ постиженъ бы́хъ ѿ Хр҃та І҃са.

Аллилѹ́ѩ Гла́съ д̀.

Бл҃же́нъ мѹ́жъ бои́мыйся Гда̀ въ за-
повѣ́дехъ е̂го̀ возхо́щетъ зѣ́ло.
Стⷭ҇: Си́льно на̀ земли́ бѹ́детъ сѣ́мя е̂го̀: ро́дъ пра́выхъ бл҃гословѣ́нъ бѹ́детъ.

Ѕ҃ѹлїе ѿ Матѳе́а Зач҃: о҃д.

Въ вре́мя о́но: Рече́ Пе́тръ къ І҃сѹ, се́ мы̀ о-
ста́вихомъ вся̀, и̂ въ слѣ́дъ тебѣ̀ и̂до́хомъ: что̀ ѹ́бо бѹ́детъ на́мъ? І҃съ же рече́ и́мъ: А҃ми́нь
глю́ вамъ, ѩ́ко вы̀ шедшїи по̀ мнѣ̀ въ па́ки бы́тїе, е̂гда̀ сѣ́детъ Сн҃ъ чл҃вчскїй на̀ Престо́лѣ сла́вы своея́, сѣ́дете и̂ вы̀ на̀ два́надесяти престо́лахъ, сѹ́дяще два́надесяти колѣ́номъ Ѷ҃илевымъ. И̂ вся́къ и́же ѡ҃ста́витъ до́мъ, и̂лѝ бра́тїю, и̂лѝ сестры́, и̂лѝ ѻ҃ца́, и̂лѝ ма́терь, и̂лѝ же́нѹ, и̂лѝ ча́да, и̂лѝ се́ла, и́менѣ мое́го ра́ди, сто-
ри́цею прїи́метъ, и̂ живо́т вѣ́чный насле́дитъ.

Прича́стенъ.

Въ па́мять вѣ́чнѹю бѹ́детъ:

Въ зї, День.

Прпⷣбнаго О́ц҃а на́шего А҃лѳ́ѯ҃їа, чл҃вка Бо́жїа.

Тропа́рь Гла́съ д̀.

Ревни́въ ѧ̀ на̀ добродѣтель и̂ чи́стотѣ ѹ́мъ, къ жела́нному и̂ сра́дному достигла́ е̂сѝ: безъ-
страстїе́мже ѹ̀краси́въ житїе́ свое́, и̂ пощенїе́ и̂зра́дное воспрїи́мъ совѣ́стїю чи́стою, въ моли́твахъ ѩ́ко безпло́тенъ прибыва́лъ, и̂ бо-
ле́знь е̂сѝ ѩ́ко со́нце въ мі́рѣ.

Преложе́нїе А҃лѳ́ѯ҃їе.

Конда́къ Гла́съ д̀.

До́мъ роди́телей свои́хъ ѩ́ко
ѿтрѧ́ждъ и̂мѣ́въ, въ дворѣ́хъ ѧ̀

Сѣи йдѣже вѣнецъ пріймѣть бы-
ше, человѣче Божій Алі҃ѳіе, дн҃
вѣнъ на земли йбилъ сѧ, йгглом
й чювскомъ свѣтило.

Прокимен҃ Гласъ в҃.

Честна пр҃ѣдъ Гдемъ смерть Прпо-
добнаго его. Стіх: Что воздамъ
Гдеви о всѣхъ йже воздаде ми.

Йплъ къ Тимоѳеи, Зачало спз.

Чадо Тимоѳее:
есть сниска-
ніе
бѣліе, блгоче-
стіе съ добол-
ствомъ. Ничтоже бо вне-
сохомъ въ міръ, йбѣ йсно
ный йзнести что можемъ:
имѣющеже пищу и одѣ-
ніе, сими доволны бодем:
а хотящій богатыти сѧ,
впадаютъ въ напасти и
сѣти, и похоти многія
неразумны҃ и вредящія,
йже погружаютъ человѣкы
въ всегубителство и по-
гибель. Корень бо всѣмъ
злимъ сребролюбіе есть:
егоже нѣцыи желающе,
заблудиша wтъ вѣры, и се-
бе пригвоздиша болѣзн-
ми многими. Тыже wо
человѣче Божій! сихъ бѣ-
гай. Постизаніже правду,
благочестіе, вѣру, любовь,
терпѣніе, кротость. По-
двизай сѧ добримъ по-
двигомъ вѣры, емліся
за вѣчную жизнь, в нюже
и званъ былъ есн, и испо-
вѣ есн доброе исповѣданіе
пр҃ѣдъ многими свѣдители.

Аллилуіа Гласъ д҃.

Пребысъ йко финикъ процвите:
с҃: Насаждени въ дому Гны, въ
дворѣхъ Дому Бга нашего процвите.

Єуліе wт Мадѳа Зач҃: лд.

Рече Гдь: Йже люби Wца
или матерь паче мене:
Зри в субботу пр҃ѣдъ Вдвижніе, Йпз.

Причт҃ Въ памать вѣчную вбдѣ:

Въ кд҃. Днь.

Препраженство Блговѣщенїа Пре-
стыѧ Бцы.

Тропарь Гласъ д҃.

Днесь всемирныя радости нача-
ло, препраздественное пѣніе
воздвизаетъ, сибо Гавріилъ прихо-
дитъ, Дв҃ѣи носа блговѣстіе,
и къ ней вопіетъ. Радуйся Wбра-
дованная Гдь съ тобою.

Кондакъ Гласъ д҃.

Нашествіемъ Дха Престаго,
Wцу сопрстолнаго и единосу-
щнаго Сна, гласомъ Архагглов҃мъ
зачала есн Бгородителнице:
Адамово возбаніе,



Въ кѕ҃. Дн҃ь.

Блговѣщеніе Пр҃есвятыѧ Влдычицы нашея Бцы и Прнш Двы Маріи.

Тропарь Гласъ д҃.

Днесь спсенію нашему Начало, и
явленіе вѣчныя Таины бываетъ: Сн҃
Божій Сн҃ Дв҃ы бываетъ, и Гавріи
благодть благовѣствуетъ. Темъ и
мы съ нимъ Бцы возопіемъ: Радуй-
ся Wбрадованная Гдь съ тобою.

Кондакъ Гласъ й҃.

Wбранной воеводѣ побѣдитель-
ная яко невѣстѣ wбразомъ wбразъ,
благодарственная воспишемъ ти
раби твои Бце. Но яко имѣющи
державу непобѣдимую, wт всѣхъ
насъ бѣдъ свободи, да зовемъ ти:
Радуйся Невѣсто не невѣствная.

Прокимен҃ Гласъ д҃.

Блговѣстите день wт дне спсеніе
Бга нашего. Стіх҃,
Воспойте Гдви пѣснь нову, во-
спойте Гдви и благослови-
те имя его.

Йплъ къ Евреомъ, Зач҃: тѕ҃.

Братіе: Стый и Wцлемій
wт единаго всн҃: Зри Мцы Дек:
Въ кв҃. Дн҃ь. на Листѣ рлз҃.

Аллилуіа, Гласъ, д҃.

Снидетъ яко дождь на рно, и
яко капли капающая на землю.
Стіх: Вздѣ имя его блгвенно въ вѣ-
ки, преде слнца пребываетъ имя его.

Єуліе wт Лукы Зач҃: г҃.

Въ днехъ wнехъ:
зачалъ Елисавед҃ъ
жена Захаріина,
и таишеся мцен
натъ глаголюще, яко
тако мнѣ сътвори Гдь
въ дны, в няже призрѣ wт-
ати поношеніе мое въ
человѣцехъ. Въ мцы же
шестый посланъ бысть
Агглъ Гавріилъ wт Бга,
въ градъ Галілейскій, емуже
имя Назаретъ, къ
Дв҃ѣ wбручненѣй мужеви,
емуже имя Іwсифъ, wт
дому Двдова: и имя Дв҃ѣ
Маріямъ. Йшед҃ъ къ ней
Агглъ, рече: Радуйся wб-
радованная, Гдь съ тобою,
Блгвенна ты в женахъ:
Она же видѣвши см҃ѣся

о словесѣ его: и помышлѧше, каково будетъ цѣлованіе се? и рече ей Агглъ: не бойсѧ Маріямъ обрѣла бо еси благть оу Бга. И се зачнеши въ чревѣ, и родиши Сна: и нарече ши Имѧ емѹ Іс. Сей будетъ велій, и Снъ Вышняго нарещеться, и дастъ емѹ Гдь Бгъ Престолъ Двда Оца его, и воцрится в домѹ Іаковли въ вѣки. И царствію его не будетъ конца. Рече же Маріям къ Агглѹ; како будетъ се? понеже мѹжа не знаю; И ѿвѣщавъ Агглъ рече ей: Дхъ Стый найдетъ на тѧ, и сила Вышняго осѣнитъ тѧ. Тѣмже и раждаемое ѿ тебе Стое, нарещетъ сѧ Снъ Божій. И се Елісавед жника твоѧ; и та зачатъ Сна въ старости своей, и сей мць шестій естъ ей, нарицаемой неплодыі, яко неиземожетъ оу Бга всѣкъ глъ. Рече же Маріямъ: се раба Гдня, будь мнѣ по глаголѹ твоемѹ. И ѿиде ѿ нея Агглъ.

По Изрдномъ є мѣсто достойна поемъ прпѣлъ.

Благовѣствуй земле радость велію, пойте небеса Божію славѹ. Ирмосъ, Якш одшествленому Божію Сі сѹтъ, да некосненъ въ нискоже рѹка невѣрныхъ, оустаже вѣрныхъ Бцы немолчно, Гласъ Архагглова да поютъ радостію вопіюще: Радуйсѧ обрадованная Гдь съ тобою.

Причастенъ.

Изведа Гдь Сіѡна, и изволи его въ жилище себѣ. Ѡпусть.

Хс истинный Бгъ нашъ, молитвами Пречтыя своея Матере, чтнаго ея ради Благовѣщенія, егоже днь торжественный праднуемъ: яко плѣнникомъ свободитель, и нищимъ защититель, недугующимъ врачь, царемъ побѣдоносче Великомѹченичє Георгіе, моли Хрта Бга спастисѧ душамъ нашимъ.

Месяць Апрѣль

Въ кг. День.

Стаго славнаго Великомчника Побѣдоносца Георгія.

Тропарь Гласъ д.

Ин Тропарь Гласъ д.

Подвигомъ добрымъ подвизасѧ еси Страстотрпче Хвъ Георгіе вѣры ради, и мѹчителемъ обличилъ еси нечестіе, жертваже благопріятна Бгови пріносима, ѡнидуже и вѣнецъ пріялъ побѣды: и мтвами стѣ твоими, всѣ подаеши согрѣшенїе прощенїе.

Кондакъ Гласъ То:

Возсіянъ Бгомъ показасѧ благочестіа дѣлатель чтнѣйшый, добродѣтелей рукоятію собравъ себѣ: сѣявъ во сльзѣ, веселіемъ жнеши: пострадавъ же кровію Хрта пріялъ еси и молитвами стѣ твоими, всѣмъ подаеши согрѣшеніемъ прощенїе.

Прокименъ Гласъ З.

Возвеселитъ сѧ Првдникъ о Гдѣ, и оупобаетъ нань. Стїхъ, Слышиш Боже гласъ мой, вкегда молитымисѧ к тебѣ.

Аплъ к Дѣяніи, Зач: кд.

Въ дни оны: Возложи Ирдъ цръ рѹцѣ, озлобити нѣкіихъ иже: Зри Генвара ѕї. Листъ рд.

Аллилуіа Гласъ д.

Првныхъ яко фнікъ процвитетъ и яко кедръ иже в ліванѣ оумножитъ: с: Насаждени в домѹ Гдни въ дворѣхъ дому Бга нашего процвитетъ.

Еуліе ѿ Іѡанна, Зач: нѳ.

Рече Гдь своимъ Оученикомъ: Сіе заповѣдаю вамъ да любите дрѹгъ дрѹга. Аще міръ васъ ненавидитъ, вѣдыте, яко мене прежде васъ возненавидѣ. Аще ѿ міра бысте были, міръ оубо свое любилъ бы: яко же ѿ міра нѣсте, но азъ избрахъ вы ѿ міра, сего ради ненавидитъ васъ міръ. Поминайте слово еже азъ рѣхъ вамъ: Нѣсть рабъ болій Гда своего. Аще мене изгнаша, и васъ иждентъ: Аще слово мое соблюдоша, и ваше соблюдѹтъ. Но сіа вся творатъ вамъ за имя мое, яко невѣдятъ посылшаго мя. Аще небыихъ пришелъ и глаголалъ имъ, грѣха не быша имѣли: нынѣже вины нѣмѹтъ о грѣсѣ своемъ. Ненавидяй мене, и Оца моего ненавидитъ: Аще дѣлъ небыихъ сотворилъ къ ныихъ, ихъже инъ ныстоже сотвори, грѣха небыша имѣли. Нынѣже и видѣша и возненавидѣша

ша и мене и Отца моего. Но да сбудетъ сѧ слово писанное въ законѣ ихъ, яко возненавидѣша мѧ тщне. Егда же пріидетъ Утѣшитель, егоже азъ послю вамъ отъ Отца, Духъ истинный иже отъ Отца исходитъ, той свѣдительствуетъ о мнѣ. И вы же свѣдительствуете, яко искони съ мною есте. Сія глаголахъ вамъ, да не соблазните сѧ, отлучатъ вы отъ сонмищъ: но приидетъ часъ, да всякъ иже убіетъ вы, возмнитъ сѧ службу приносити Богу.

Причастенъ.

Въ памать вѣчную будетъ:

Въ ке День.

Стаго Апла и Евлиста Марка.

Тропарь Гласъ г.

Отъ верховнаго Петра научився, Апълъ Христовъ бысть и яко слнце странамъ воссіялъ есн, Александріаномъ удобреніе бысть блаженне, тобою бо Египетъ отъ прелести свободися: евлиски ти оученіемъ просвѣщь всѧ, яко столпъ церковный. Сего ради твою памать чтуще свѣтло праздну-емъ Марку богогласе: моли тобою благовѣстимаго Бога, согрѣшеніемъ отставленіе подати душамъ нашимъ.

Кондакъ Гласъ в.

Свышше пріемъ благть Духа, вѣтійскія плетенія разорушилъ есн Апле, и яхыси всѧ оуловивъ, Маркъ преславне, своемъ блуцѣ пріобѣлъ есн, божественное проповѣдавъ Евліе.

Прокименъ Гласъ й.

Въ всю землю изыде вѣщаніе ихъ, и въ конца вселенныя глы и: стіх: Небеса повѣдаютъ славу Божію творителе: дѣло его возвѣщаетъ твердь.

Апълъ отъ Соборнаго посланія Петрова, Зачало дг.

Братіе: смиритеся подъ крѣпкую руку Божію, да вы вонесетъ въ время: всю печаль вашу возвергше нань, яко той печется о васъ. Трезвите сѧ, бодрствуйте, зане соперникъ вашъ діаволъ яко левъ рыкаяй ходитъ, искій кого поглотити. Емуже противитеся твердыи вѣрою, вѣдуще яко тѣмже страсти случаютъ сѧ вашему братству еже въ мірѣ. Богъ же всякія благодати, призвавый васъ въ вѣчную свою славу о Христѣ Іисѣ, мало пострадавшихъ, той довершитъ вы, да оутвердитъ, да оукрѣпитъ, да основитъ. Тому слава и держава въ вѣки вѣкомъ, Амінь. Сілуяномъ вамъ вѣрнымъ братомъ, яко неповію, вомалѣ написахъ, молѧ и засвѣдительствуя, сей бити истиной благодаты Божіей, въ неиже стоите; целуетъ вы иже въ Вавилонѣ конбранна: и Маркъ сынъ мой. Целуйте другъ друга лобзаніемъ любве. Миръ всѣмъ вамъ о Христѣ Іисѣ, Амінь.

Аллилуіа Гласъ й.

Йповѣдь небеса чудеса твоя Гди: с: Бга прославляемъ въ совѣтѣ стыхъ: Евліе, отъ Марка, Зач: кг.

Въ время оно: Пріиде Іс двана-десяти, и нача ихъ посылати два два: и даде имъ власть надъ духи нечистыми. И заповѣда имъ, да ничесоже возмутъ на путь, токмо жезлъ еди-ны пири, ны хлѣба, ны пріпомѣ мѣди: но обувенны въ сандаліи, и не облачитися въ двѣ ризѣ. И глаше имъ идеже аще вниидете въ домъ, тамо пребывайте, дондеже изыидете отъ ѳду. И елици аще непріимутъ вы, ниже послушаютъ васъ, исходяще отъ ѳду, отрясѣте прахъ иже подъ ногами вашими въ свѣдительство имъ: Амінь глю вамъ, отрадньѣе будетъ содому и Гомору въ день судный, неже граду тому. И ишедше проповѣдаху да покаютъ сѧ: и бѣсы многи изгонаху, и мазаху елеомъ многи недужныя и исцѣлеваху.

Причаст: Въ всю землю изыде вѣщаніе:

Въ л. День.

Стаго Всехвалнаго Апла Іакова, брата стаго Іоанна Богослова.

Тропа́рь Гла́съ г̃.

А̑пла҃ Хв҃а бы́сть и҆зба́нный, и҆ Бг҃осло́ва возлю́бленнаго бра́тъ е҆ди́нородный, вы́хвалне Та́исове: поки́нимъ тл҃ѣ грѣхо́въ о҆ста́вленїе и҆спроси́, и҆ душа́мъ на́шимъ ве́лїю ми́лость.

Конда́къ Гла́съ в̃.

Гла́съ Бж҃тве́ный у҆слы́шавъ при́сылающъ тѧ: любо́въ ѡ҆ц҃ꙋ прекло́нъ е҆сѝ, и҆ прїѧ́тель е҆сѝ къ Хр҃тꙋ Та́исове, съ сро́дникомъ бо́нимъ Сла́вѣ: и҆ и҆мѣ́же сподо́бился е҆сѝ ви́дѣти, гдѣ́ Божественное Пресображе́нїе.

Прокиме́нъ, А̑пла҃ в҃ Дѣа́нїа, За҃: кд҃. и҆ Алли́: Зри́ Гла́вы: ѕ҃т. Ан҃: рдд҃.

Ева҃нгелїе ѡ҆ Мѳ҃, За҃ пѳ҃.

Въ вре́мѧ о҆́но: Прїступи́ къ І҃сꙋ Мѳ҃ти сн҃ъ Зеведе́шовъ съ сы́нома свои́ма кланѧ́ющисѧ, и҆ проси́ти нѣ́что ѡ҆ него. О҆́нъ же рече́ и҆̀мъ, чесо́ хо́щеши? Гла́ е҆мꙋ́; Рцѝ да̀ сѧ́дета сі́ма два́ сна́ моѝ: е҆ди́нъ о҆десну́ю тебе́, и҆ е҆ди́нъ ѡ҆шꙋю́ тебе́, въ цр҃твїи́ твое́мъ. Ѿвѣща́въ же І҃с, рече́: Не вѣ́сте чесо́ про́сита, Мо́жета ли́ пи́ти ча́шꙋ, и҆́мже а҆́зъ и҆ма́мъ пи́ти: и҆ли́ крещені́емъ, и҆́мже а҆́зъ кре́щꙋюсѧ, кре́сти́ти сѧ, гла́ета е҆мꙋ́, мо́жева. И҆ гла́ и҆̀ма: Ча́шꙋ ꙋ҆́бо мою́ и҆спіе́та, и҆ кр҃ще́нїемъ и҆́мже а҆́зъ кре́щꙋюсѧ, кр҃сти́тасѧ: а҆ е҆́же сѣ́сти ѡ҆де́сноу мене́, и҆ ѡ҆шꙋю́ мене́ нѣ́сть мое́ да́ти: но и҆́мже ꙋ҆гото́васѧ ѿ ѻ҆́ца моего́. И҆ слы́шавше де́сять, негодова́ша ѻ҆ дво́ю бра́тꙋ. І҃съ же прїзва́въ и҆́хъ рече́: Вѣ́сте ꙗ҆́ко кня́зы ꙁ҆е́мстіи господствꙋ́ютъ и҆̀ми, и҆ вели́цїи ѡ҆бладаю́тъ и҆̀мы. Не та́ко же бꙋ́детъ въ ва́съ: но и҆́же а҆́ще хо́щетъ въ ва́съ бы́ти ва́шїй, да̀ бꙋ́детъ ва́мъ слꙋга́. И҆ и҆́же а҆́ще хо́щетъ въ ва́съ бы́ти пе́рвый, бꙋ́детъ ва́мъ ра́бъ. Ꙗ҆́коже сн҃ъ челове́ческїй не прїи́де да̀ послꙋ́жатъ е҆мꙋ́, но послꙋжи́ти: и҆ да́ти дш҃ꙋ свою́ и҆̀скꙋпле́нїе за҆ мно́гихъ.

Прича́: Въ всю̀ зе́млю и҆́зыде вѣ́щанїе.

Мѣ҃ць

Маи́.

Въ е҃. Де́нь.

И҆́же въ сты́хъ ѻ҆́ца на́шего А҆ѳанаси́а Архіепи́скпа Алеѯа́ндрі́йскаго. ✝ И҆ Пренесе́нїе Мо́щей, сты́хъ Кнѧзе́й Россі́йскихъ Бори́са и҆ Гле́ба. Тропа́рь А҆ѳанаси́ю Гла́съ г̃.

Сто́лпъ бы́сть правосла́вїѧ, Бж҃тве́нными ꙋ҆че́нїи ꙋ҆тверди́лъ, Хр҃ co҃въ Сн҃а е҆ди́носи́щна проповѣ́далъ, порази́лъ е҆сѝ А҆ре́а, ꙗ҆́ко Прпбне: Хр҃та Бг҃а мо́лимъ, даровати на́мъ ве́лїю ми́лость.

Тропа́рь Бори́съ и҆ Гле́бъ Гла́съ а҃.

Дне́сь Хр҃co҃вымъ разши́ряютъ сѧ нѣ́дра, прїе́млющи богатство Божественны́мъ бла́гти: весели́тъ сѧ Россі́йстїи Собо́ры, ви́дѧщы пресла́вная чудеса́, и҆́же твори́та прїходя́щимъ къ ва́мъ вѣ́рою: Сті́и чюдотво́рцы Бори́се и҆ Гле́бе, моли́те Хр҃а Бг҃а спти́ дша́ на́ша.

Конда́къ А҆ѳанаси́ю Гла́съ в̃.

Бг҃оглаго́лнаѧ тр҃ба̀ цр҃ко́вница дх҃о́внымъ, и҆ ѻ҆гне́нный ꙋ҆́мъ велїкі́и А҆ѳанаси́и: по достоѧ́нїю подо́бными да̀ воспое́тъ сѧ пѣ́снми, пра́вѣ́бо всѣ́хъ научи́въ Тро҃ицꙋ чести́ е҆ди́носꙋщнꙋю.

Конда́къ Бори́сꙋ и҆ Гле́бꙋ: Гла́съ д̃.

И҆́мемъ дне́сь земли́ Россі́йстей блага́ѧ и҆спѣле́нїемъ, всѣ́мъ и҆съ ва́мъ Бл҃же́нїи вѣ́рою прихода́щимъ по-да́ема, Рома́не и҆ Дв҃де: тѣ́мъ же ва́мъ копіе́мъ, ра́дꙋйтесѧ застꙋпны́цы на́ши тѣ́плїи.

Прокиме́нъ Сто҃лю Гла́съ з̃.

Чтна пре҃ Гдⷭ҇мъ сме́рть сто҃го и҆ пре҃: с҃: Что́ бо́да Гдⷭ҇и ѻ҆вцы́ѩ, и҆́же бо́да: А̑пла҃ къ Е҆вре́ѡ, За҃: тиѳ҃.

Бра́тїе Та́исовъ на́мъ по-

добаше́: Зри́ гл҃. Ное҃: Дв҃ра҃т. Алли́лꙋі́а Гла́съ е҃.

Сщ҃е́нницы Бо҃нѝ ѡ҆блецы́сѧ въ пра: с҃: Бл҃же́нъ мꙋ́жъ бо́ѧсѧ Гдⷭ҇а, и҆ за҃:

Ева҃нгелїе ѡ҆ Мѳ҃, За҃: аї҃.

Рече́ Гдⷭ҇ь: Вы́ е҆сте свѣ́тъ ми́рꙋ, не мо́жетъ гра́дъ: ѿ по́лꙋ Зри́ Ли́ст҃. ро҃.

Прокиме́нъ Мч҃еникомъ Гла́съ д̃. Сты́мъ и҆́же е҆сть на земли́ е҆го, с҃: Презрѣ́хъ Гдⷭ҇а предо́мною вы́нꙋ, ꙗ҆́ко о҆десну́ю мене́ е҆сѝ дасѝ непоколеби́мꙋ.

А̑пла҃ къ Е҆фе́сѡмъ, За҃: слг҃.

Бра́тїе: Возмога́йте о҆ Гдⷭ҇и: и҆ бл҃же́ствѣ крѣпости́: Зри́ Ли́ст҃. ра҃т. Алли́лꙋі́а Гла́съ д̃. Возба́ша Пра́ведныи и҆ Гдⷭ҇ь ꙋ҆слы́шаша и҆́хъ: с҃: Мно́ги ско́рбы пра́ведны, и҆ ѿ всѣ́хъ и҆́хъ и҆зба́витъ е҆̀ Гдⷭ҇ь.

Ева҃нгелїе ѡ҆ Іѡа́ннѣ За҃: нѳ҃.

Рече́ Гдⷭ҇ь свои́мъ ꙋ҆че́никомъ: Сі́ма заповѣ́даю ва́мъ да̀ лю́бите дрꙋ́гъ дрꙋга́: Зри́ Ли́ст҃а рпг҃.

Причастенъ Стителю.

Въ память вѣчнꙋю бꙋдетъ Правед: Двгій Причт: Мчнкы:

Радꙋйтесѧ Праведнїи ѻ Гдѣ:

Въ ѕ. День.

Стаго Преподобнаго Ѡва многостраданнаго.

Тропарь Гласъ а.

Богатство видѣвъ добродѣтелей Ѡвлихъ, покопати и вдати искнствоваше прбныхъ врагъ, и растерзавъ стопъ тѣлесъ, богатствваже непокопа дха: обрѣтѣ бо вꙋмершїи непорочнаго дꙋшꙋ: мнѣже и обнаживъ плѣнныѧ естъ; предваривъ, ꙋбо прежде конца, и вдавши ѿ лестнаго спасе и спасмѧ.

Кондакъ Гласъ и.

Ꙗко воистинꙋ зѣло кратчайшїи и Бгови любезнѣйшїи ѻбщекъ, вабисѧ прелюбезне Ѡве, ꙋгодниче прнаго Бга, проповѣдилъ бо есн мїръ терпѣнїемъ твоимъ; тѣмже всн бгомꙋдре воспѣваемъ страданїа твоѧ.

Въ з. День.

Воспоминанїе еже на нбсн каѳлшаго знамен̃їа Чстнаго Крта Хва.

Тропарь Гласъ и.

Крста твоего ѻбразъ нынѣ паче сонца просїѧ: егоже ѿ горы стыѧ до мѣста їерслма простерлъ есн, и еже в немъ твою спасе крпость ꙋказалъ есн: симъ ꙋкрѣпи и вѣрнаго Короля нашего, егоже сохрани вегда въ мирѣ, молитвами Бца Хе Бже, и спси насъ.

Кондакъ Гласъ д.

Показалъ есн Крста божественный ѻбразъ на нбсн, сꙋщихъ на земли наставити къ твоемꙋ познанїю Хе Бже: днесь просїѧ нбесныѧ свѣтлость, и свѣтъ лица твоего на насъ знаменаѧ. Того ꙋбо имамы всн вѣрнїи, ѻружїе мрꙋ непобѣдимꙋю побѣдꙋ.

Служба Крту, Септевріа кѣ. дня: Зри Листъ, пѳ.

Въ и. День.

Стаго Славнаго и всехвалнаго Апла и Еꙋлиста Хва Ѡанна Богослова: и Прпенаго Ѻца нашего Арсенїа Великаго.

Тропарь, Кондакъ, и Прокименъ, Зри Септевріа, кѳ. дня. Листъ чи.

Апъ, ѿ Соборнаго посланїа Ѡаннова, Зачало зи.

Еже бѣ испрва, еже слышахомъ, еже видѣхомъ, ѻчима нашима еже ꙋзрѣхомъ, и рꙋки наша ѻсязаша ѿ словесѣ животнѣмъ (и животъ явисѧ, и видѣхомъ, и свѣдителствꙋемъ, и возвѣщаемъ вамъ животъ вѣчный, иже бѣ ꙋ Ѻца, и явисѧ намъ;) еже видѣхомъ и слышахомъ, повѣдаемъ вамъ, да и вы ѻбщенїе имате с нами: и ѻбщенїе же наше съ Ѻцемъ и съ сномъ его Ісъ Хртомъ. И сїа пишемъ вамъ, да и радость ваша бꙋдетъ исполненна. И сїе естъ ѻбѣтованїе, еже слышахомъ ѿ негѡ, и повѣдаемъ вамъ, ꙗкѡ Бгъ свѣтъ естъ, и тмы въ немъ нѣсть ныкоегдаже. Аще речемъ: ꙗко прчастїе имамы с нимъ, и въ тмѣ ходимъ, лжемъ, и не творимъ истины. Ащели же въ свѣтѣ ходимъ, ꙗкѡ самъ естъ въ свѣтѣ, прчастїе имамы другъ къ другꙋ, и кровъ Іса Хрта сна его, ѻчиститъ насъ ѿ всѣкаго грѣха.

Аллилꙋїа. и Еꙋлїе ѿ Ѡанна, За: За. и Прича: Зри Листъ. чи.

Тропарь стомꙋ Арсенїю, Гласъ и:

Слезъ твоихъ источникъ подъ: Кондакъ Гласъ д.

Ѻрима богомъ еси ꙗкоже сонце бѣлѣе, и къ Царскомꙋ Градꙋ достигълъ еси Преображенїе: словесы твоими просвѣщалъ его и дѣлы, всѣкꙋ неразꙋмїа мглꙋ ѿгналъ. Сего ради тѧ почитаемъ Ѻцемъ славо, Арсенїе Преподобне.

Въ д. День.

Пренесенїе чтныхъ мощей стаго Николаѧ Чꙋдотворца, ѿ Мꙋры Ликїйскїѧ, въ Градъ Баръ.

Тропарь Гласъ д.

Ѻтчество свое Мꙋрликїйскїй градъ неостабль дхомъ, въ премѣны Градъ Барскїй, преславно тѣло пренесе Архїерей Николае: и ѿтолѣ множество чюдесъ, своимъ пришествїемъ возвеселилъ еси, и болящихъ исцѣлилъ еси. Тѣмже тѧ молимъ стлю Николае молити Ха Бга да спсетъ дшѧ наша.

Кондакъ Гласъ г.

Возыйде ꙗко звѣзда ѿ востока до запада, твои мощи стлю Николае: морѣже ѻстнсѧ шествїемъ ти, и Градъ Барскїй пріемлетокою блгть. Насъ бо ради показалсѧ чꙋдотворецъ ищщимъ предивный и милостивый.

Прочая служба назнаменаѧ Декбрта въ ѕ. денъ. Листъ. рнѣ.

Втоюже День.

Стаго Пророка Ісаіи: и стаго Мченика Христофора.

Тропарь Пророкꙋ Гласъ б.

Пророка твоего Гдн Ісаіи:

Кондакъ Гласъ тоюже.

Пророчествїемъ дръ пріемъ Прче и мченче, Ісаіе Бгопроповѣдниче: всѣмъ ꙋсмнилъ еси Гдне въчеловѣчнїе, возопивъ велегласно

Страна, Се Двла въ чревѣ пріимѣ.
Тропа: Христофоръ Глсъ д.

Рнзами ѡ кровїй оуѕрашенъ Гдь
пре́стлъ е́сн Чарѣвы сѝлъ, Хр̃и-
стофоре пре́слвнѣ ѡнидѫже съ Бе-
плотными и Мчнчскими Лнсы
поѣши Трнмъ и страшнымъ
сладкопѣнїемъ. Сего ра́ды моли-
твами твоими, Спсн Падо́вое.

Кондакъ Глсъ е.

Свыше премре звѣзде прнмлъ е́сн,
Хр̃тѹ Бг̃ѹ тнхомнмнѣвыхъ Хр̃нсто-
форе слвне: мчнко Бжтвнымъ
доброта: съ нимиже всегда моль, со-
грѣшенїе радѣшнмъ даровати на.

Въ і. Де́нь.

Стаго слвнаго Апла Снмона
Зилота е́дннаго ѡ бц̃.

Общій Тропа́рь Глсъ г.

Апле Стыи Снмоне мли мл̃ти:
Кондакъ Глсъ е.

Пвлъ мвлсм собесѣдныхъ, Апле
Стѣ: съ нымъ намъ слово возвѣ-
стнлъ е́сн Бжтвенныя блгти, та-
ноглагольныче Снмоне прелажѣнне.
Сего ра́ди вопіемъ тн: моли не-
престанно ѡ всѣхъ насъ.

Прокнменъ, Апла, Аллнлѹ, и Прн-
частенъ. Зри Листъ чн.

Еѵлїе ѡ Лѹкѝ, За: м.

Въ врема ѻнѡ.
Сѣдѧ Іс̃ъ два-
надесмте, даде
нмъ снлѹ и власть на
всѣ бѣсы, и недѹги цѣ-
лити: и посла ѩхъ пропо-
вѣдати цр̃ствїе Бжїе, и
цѣлити болѧщыя. И
рече къ нимъ, нычесоже бо-
лѣте на пѹть, ны жезла,
ны пнри, ны хлѣба, ны сре-
бра, ны по двою ризѹ и-
мѣнте. И воньже домъ
вньдете, тамо пребивай-
те, и ѡттѹдѹ неходнте. И
е́лнцн аще не пріймѹтъ
васъ, нсходѧще нзъ града
того, и прахъ ѡ ногъ ва-
шнхъ ѡтрасте въ свѣ-
дѣтелство на нѣ. Нзше-
ше же проходахѹ вси бла-
говѣствѹюще, и нцѣ-
ляюще всюдѹ.

Въ кѧ. Дн̃ь.

Стыхъ Великсы и равно Апланыхъ
Царе Констатина и Е́лены Мтре его.

Тропа́рь Глсъ и.

Крта твоего ѻбразъ на нбси ви-
дѣвъ, и тако Пвелъ звѣзде не
ѡ члвсѣ пріймъ, нже въ Чарѣхъ
Апле твои Гдь царствѹющій во
градѣ ѣ рѹцѣ Бжи предаде, его́же
всегда въ мнрѣ сохрани мтвами
Бца е́дине члколе́бче.

Кондакъ Глсъ г.

Констатнна днесь съ Мтрїю
Е́лнною, Крта промвлѧютъ, все-
чтное Древо, всѣмъ оубо Іюдеемъ
стѹдъ сѹща: вѣрнымъ же царемъ
на сопротнвныхъ ѻрѹжїе. Насъ бо
ра́ди тайнся знаменїе велїе и въ
бранѣхъ страшное и оужасное.

Прокнмен Глсъ г.

Поѧте Бг̃ѹ нашему, поѧте, поте:
С: Вси лзыцн восплещѧте рѹкама:
Апла ѡ Дѣа: С: За: мд.

Въ дни ѻны: Аг-
грнпа къ Пвлѹ
рече: повелѣваетъ
ти сѧ ѻ тебѣ
самомѹ глати. Тогда
Пвелъ простеръ рѹкѹ, ѡ-
вѣщеваше, ѻ всѣхъ ѡ
ныхъже ѻклеветаемъ е́смь
ѡ Іюдѣ Царю Агрнппо; не-
пщѹю себѣ блженна бнти
тако пре тобою ѡвѣщнати
днесь нмамъ, паче же вѣдца
тѧ сѹща свѣдыи всѣхъ Ію-
дейскихъ ѻбычай и вѹпы-
санїй. Тѣмже млѹтисѧ
долготерпелнвно послѹша-
ти мене; Жнтїе оубо моѐ
е́же ѡ ю́ности, нсперва би-
вшее въ лзыцѣ моемъ
въ Іерлимѣ, вѣдатъ вси
Іюдее: вѣдаще мѧ ѡ мно
лѣтъ аще хотятъ свѣ-
дѣтелствовати тако по нз-
вѣстной Ересн нашея
вѣры, жнхъ Фарїсей.
Внихже идыи въ Дамаскъ,
съ властїю и повелѣнїемъ
ѡ Архїерей, въ полдне на
пѹти видѣхъ Цр̃ѹ съ Нбсе
паче сїанїа слнчнаго ѻ-
сїявшїй мѧ свѣтъ, и
съ мною идѹщихъ. Всѣмъ
же падшимъ намъ на
землю, слышахъ глсъ
глющъ къ мнѣ; и вѣщѧ-
ющъ Еврейскимъ лзыкомъ:
Сабле Сабле, что мѧ го-
нѝши? жестоко-тн е́сть
противѹ рожну прати: азъ
же рѣхъ, кто е́сн Гди?
Онъ же рече, азъ е́смь Іс̃:
его́же ты гонѝши. Нѡ
востаны и станы на ногѹ
своею: на сего явихся,
сътвори́ти тѧ слѹгѹ и
свѣдителя симъ яже ви-
дѣлъ е́сн, и въ нихже яв-
люся тебѣ, нзымаѧ тѧ
ѡ людей Іюдейскихъ и ѡ
лзыкъ, къ нимже тѧ нн̃ѣ
посылаю, ѡвертн ѻчи

ихъ, да обратятся отъ тмы къ свѣтъ, и отъ власти сатанины къ Бгу, еже пріяти имъ оставленіе грѣховъ, и достояніе въ освященныхъ, вѣрою иже въ мя. Тѣмже Царю Агриппо, не бых противенъ небесному видѣнію: нъ сущимъ въ Дамаскѣ прежде, и въ Іерусалимѣ, и въ всей странѣ Іудейстѣй, и языкомъ проповѣдахъ покаятися, и обратитися къ Бгу, достойна покаянію дѣла творяще.

Аллилуіа. Гласъ д.

Вознесохъ избраннаго отъ людій моихъ, обрѣтохъ Давида раба моего: Стѣи: Ибо рука моя застоупитъ и, и мышца моя укрѣпитъ и.

Отъ Іоанна Зач. лѣ.

Рече Гдь къ пришедшимъ къ немоу Іудеомъ: Аминь аминь глю вамъ, не входяй дверми въ дворъ овчій, но прелазяй инуду, тойсть татъ есть и разбойникъ: и входяй дверми, пастырь есть овцамъ, семоу дверникъ отверзаетъ, и овца гласъ его слышатъ, и своя овца глашаетъ по имени, и изгонитъ я. И егда своя овца изженетъ, предъ ними ходитъ, и овца по немъ идутъ, яко вѣдятъ гласъ его: по чюжемъ же не идутъ, но бѣжатъ отъ него, яко не знаютъ чюжаго гласа. Сію притчю рече имъ Іс: они же не разумѣша, что бяше яже глаше имъ. Рече же паки имъ Іс, аминь аминь глю вамъ, яко азъ есмъ дверь овцамъ. Вси елико ихъ прійде прежде мене, татіе суть и разбойницы, но не послушаша ихъ овца. Азъ есмъ дверь, мною аще кто внійдетъ, спасется: и внійдетъ и изыйдетъ, и пажить обрящетъ.

Древній аще ли хощеши чти. Апостолъ къ Галатомъ Зач. с.

Братіе исказую вамъ благовѣствованіе благовѣщенное отъ мене: Зри Ноі. Въ кг. дѣ: Листъ рѣ.

Аще ли вдутъ днія пѣдесятницы, чти Аплъ на предѣ.

Причастенъ.

Въ памать вѣчную вдетъ прк:

Въ ке День.

Третее обрѣтеніе чтныя главы Стаго Іоанна Крестителя.

Тропарь Гласъ д.

Яко Божественное вскровище сокровенное въ земли, Хсъ отсіялъ

Дрвгій

есть намъ Глава твоя: Прочіи и Притеча: всѣ убо сошедшеся къ тому обрѣтеніе пѣснми богогласными спса воспоимъ, спасшаго насъ отъ тлѣ мантвами твоими.

Кондакъ Гласъ з.

Свѣтоявленый и Божественый въ мірѣ стопъ, слнца свѣтлѣйшихъ и Претеча: главу свѣтоносную и божественую свою показавый въ коцихъ отшлетъ, тои вѣрно покланающихся ся и возываюшихъ: Хва премудрій Крителю спси всѣ насъ.

Прочая служба вся, якоже положися Февроаріа кд дня. Зри Листъ род.

Мѣсяцъ Іюнь

Въ аі. День.

Стыхъ Апла Варѳоломея и Варнавы.

Тропарь Гласъ г.

Апли Стіи Варѳоломее и Варнаво, молите мотиваго Бга, да грѣхомъ оставленіе подастъ душамъ нашимъ.

Кондакъ Гласъ д.

Явилъ ся еси вели Слнце вселенней, оученій свѣтлостями, и чюдесы страшными просвѣщая чтущая тя: Варѳоломее Гдне Апле. Кондакъ Гласъ г.

Гдь былъ еси вселенстный служитель, и Аплмъ явилъ ся еси Седмдесятымъ первый: обаряже еси и съ Павломъ, проповѣдь твою, всѣмъ промышля Ха спса;

нейстїи, иже вшедше въ
Антїохїю, глахў къ Ел-
линомъ, благовѣствующе
Гда Іса. И бѣ рука Гдня
сными, мнѡгоеже число
вѣровавше, обратися къ
Гдў: Слышаноже бысть
слово ѡ нихъ въ оўшїю
церкве, сущїа въ Іерлимѣ,
и послаша Варнавў преити
даже до Антїохїа. Иже
пришедъ и видѣвъ благть
Бжїю, возрадовася: и оў-
тѣшаше вся изволенїемъ
срца пребивати при Гдѣ;
ꙗко бѣ мужъ благъ и ис-
полнь Дха ста и вѣры:
и приложися народъ мнѡ
Гдеви. Изыдеже Варнава
в Тарсъ взыскати Савла;
и обрѣтъ егѡ, приведе
въ Антїохїю. Бысть же
имъ лѣто цѣло собира-
тися въ церкви, и оучити
народъ многъ, и нарещи
прежде въ Антїохїи оу-
ченици Хртїяны. Ѡ оу-
ченицѣхъ же по Єлиѕў кто
имѣаше что, изволиша
кождо ихъ на служенїе
послати живущымъ въ
Іюдеи братїамъ, еже и
сотвориша, послаше къ
старцемъ рукою Варна-
влею и Савлею.

Аллилўіа, Гласъ, а.

Повѣдаи Нбса чюдеса твоа Гди:
сти, Бгъ прославляемъ въ совѣтѣ стыхъ:
Єўлиѣ ѡ Лк: Зач: на. Зри Лц.
Причт: Въ всю землю изыйде вѣ:

Въ бї. День.

Прпбнаго Ѻца нашего Онўфрїа Великаго.

Тропарь. Гласъ а.

Желанїемъ духовнымъ пустыни
достигъ, богомудре Онўфрїе,
и ꙗко безплотенъ в тои многолѣтнѣ подвигъ ся труждьшеѥ:
Соревнўемъ Пророкомъ, Илїи, и
Крстелю: и ѡ рукў Аггльскў таинъ
бжтвенныхъ наслаждься. И нн
въ свѣтѣ стыя Троицы кѹпно
съ ными веселяся, моли спастися
намъ, твою памя почитающимъ.

Кондакъ Гласъ г.

Сїянїемъ Дха пристаго богомудре Онўфрїе просвѣщь ся: остави
бывъ еси иже въ житїи молбы,
пустыни же достигалъ прпбне Ѻче:
возвеселивъ еси иже на небесныя Бга
и Зиждителя. Сего ради про-
славляетъ тя Хс блаженне, бе-
лиссїй дародатель.

Прокимен Гласъ ѕ.

Честна

Честна предъ Гдемъ смрть, стаго:
с: Что вода Гдеви ѻ всѣхъ ꙗже вода:

Аплъ къ Галатомъ Зач: сг̃ і.

Братїе: Плодъ
духовный є,
любы, радость,
миръ, долготе-
рпѣнїе, блгть, млрдїе, вѣ-
ра, кротость, воздержанїе,
на такѡвыхъ нѣсть за-
кона; а иже Хвы сўть,
плоть распяша съ Срами
и похотми. Аще живемъ
дхомъ, дхомъ и да хо-
димъ. Небибаимъ тще-
славны, дрўгъ дрўга ра-
дражающе, дрўгъ дрўгў
забидяще.

Братїе, аще и впадетъ
чловкъ в нѣкое прегрѣшенїе,
вы духовнїи исправляйте
такѡваго дхомъ кротости, блюдыи себе: да не и
ты искушенъ вдеши.
Дрўгъ дрўга таготы но-
сѣте, и такѡ исполныте
законъ Хртовъ.

Аллилўіа Гласъ ѕ.

Блженъ мужъ боисѧ Гда, в за-
повѣдехъ его возхощетъ зѣло. стї.
Сильно на земли будетъ сѣма его,
родъ правыхъ благословитъ ся.

Єўлиѣ ѿ Матѳея Зач: мг.

Зри Лист пг.

Въ аї. День.

Стаго Апла Іюды, Брата Гдня по плоти.

Тропарь Гласъ а.

Хва та сородника видяще ѡ
Іюда, Мчника кртїска сщенно
восхвалимъ, прелесть потребы-
ша, и вѣрў соблюдша. Тѣмже
днесь всесвѣтныи память
праздноваще, согрѣшенїемъ раздрѣ-
шенїе матвами ти прїемлемъ.

Кондакъ Гласъ в.

Твердымъ оумомъ избранъ оу-
ченыкъ ты бывъ, и столпъ не-
обориимъ церкве Хвы: изыкомъ
проповѣда слово Хво, вѣровати
гла, въ єдино Бжтво: ѡ негоже
прославлься прїяти дар и исцѣ-
лѣнїи, цѣлити недуги прітекающимъ к тебѣ: Апле Іюдо всехвале.

Прокимен Гласъ и.

Въ всю землю изыйде вѣщанїе их:
Стї Нбса повѣдаютъ славў Бжїю,
творенїеже рўкъ его возвѣщаетъ твердь.

Аплъ ѿ посланїа Іюды, Зач: оз.

Іюда Іс Хрта
раб, Братъ
же Іаковля: ѻ
Бцѣ Ѻце ѡ-
сщенным, и Іс Хрто
соблюденымъ, званымъ:
милость вамъ и миръ и лю-

вы да оумножитъ сѧ.
Возлюбленіи, вьсѣко тща-
ніе творѧ писати вамъ,
ѡ общемъ спнїи вашемъ,
нѹжда мі бысть писати
вамъ, молѧ подвизатисѧ
ѡ предан҃ой вѣрѣ стым
єдиною; Привніи́доша бо
нѣцыи члвци (древле пре-
оуставленіи на сіе сѹж-
деніе,) нечестивіи, Бга
нашегѡ влгть прелагающіи
въ сквнѹ; и єдинаго влы-
дыку Бга, и Гда нашегѡ
Іса Хрта ѿмѣтающіи сѧ.

Зачало ѻн ѿпол҃.

Сіи сѹть ропотници,
оукорителе, чаѧть порона,
по похотехъ своихъ хо-
дящіи нечестіемъ и заско-
нопреступленіемъ: и оуста
ихъ глютъ прегодам, чу-
дящіи сѧ лицемъ пользы
ради. Выже возлюбленіи,
поминайте глы преречены
ѿ Апл҃ Гда нашегѡ Іса
Хрта; зане глахѹ вамъ,
яко въ послѣднее врема
вѹдѹтъ рѹгатели по свои
похотехъ и нечестіихъ
ходящіи. Сіи сѹть ѿ-
дѣляющіи себе ѿ єдиности
вѣры, и сѹть телесны,
Аха не имѹщіи. Выже
возлюбленіи, стою вашею
вѣрою назыдающе себе, в
Дсѣ стомъ молящеся,
сами себе в любви Бжіей
соблюдайте, ждуще мл҃ти
Гда нашегѡ Іса Хрта в
жизнь вѣчнѹю. И ѻбѣхъ
оубо милуйте разсѹждаю-
ще, овѣхъ же страхомъ
спасайте ѿ огня восхи-
щающе; Обличайтеже съ
болѧзнію, ненавидяще и ѿ
плоти оскверненнѹю ризѹ,
могѹщемѹже вы сохрани-
ти безгрѣха и безсквны,
и поставити пре славою
своею непороны въ радости,
єдиномѹ премромѹ Бгѹ
и спсѹ нашемѹ, Іс Хмъ
Гдемъ нашимъ, слава
и величіе, держава и вла:
прежде всего вѣка, и нын҃
и въ всѧ вѣки
Амінь.

Аллилѹіа.

Аллилѹіа Гласъ а.
Исповѣдѧтсѧ чѹдеса твоѧ Гди:
с: Бгъ прославлаемъ въ совѣтѣ стыхъ:

Єѵліе ѿ Іѡанна Зач҃ми.

Рече Гдь своимъ
оученико. Имѣй
мой заповѣди
мои и соблю-
дай, той єсть любѧй
мѧ: а любѧй мене возлю-
блен҃ъ бѹдетъ Ѻцемъ
моимъ: и азъ возлюблю
єго, и явлюсѧ емѹ самъ.
Гла емѹ Іѹда не Іскарі-
скій, Гди, что быть?
яко намъ хощеши явити-
сѧ, а не мірови; ѿвѣща
Іс, и рече емѹ, аще кто
любитъ мѧ, слово мое
соблюдетъ: и Ѻц҃ъ мой
возлюбитъ єго, и къ немѹ
пріидева, и обитель оу него
сотворива; Нелюбѧй мѧ,
словесъ моихъ несоблю-
даетъ: и слово єже слы-
шите, нѣсть мое но по-
слабшаго мѧ Ѻца.

Причастенъ.

Въ вся земля изыйде вѣщанїе ихъ,
и в конца вселенїа глаголы ихъ.
Аллилѹіа.

Въ кд҃. День.

Ржтво чтнаго и славнаго Проро-
ка и Предтечи Крститела Іѡанна.

Тропарь Гласъ а.

Пророче и Предтече пріснтыхъ Хва,
достойно похвалити тя недо-
мѣемъ мы, иже любовїи чтѹщихъ
тя: неплодїево рожшїа, и очи
безгласнїе раздрѣшшїа, славнымъ
и чтнымъ Ржствомъ твоимъ: и
воплощеніе Сна Бжіа мірови
проповѣдавъ сѧ.

Кондакъ Гласъ г.

Иже прежде неплоды, днесь Хва
Предтечѹ раждаетъ, и той єсть
совершеніе всѣкаго Пророчества:
єгоже бо Пророци проповѣдаша,
на томъ въ Іордани рѹкѹ положь,
явыимъ Бжію слову, Проро-
комъ проповѣдныхъ бысть и
Предтеча.

Прокименъ Гласъ з.

Возвеселитъ сѧ Прбнык҃ѹ о Гдѣ:
Стѣ. Оуслышн Бже глас҃ мой, вне-
да молитвимсѧ къ тебѣ.

Апл҃ къ Римлѧномъ, Зач҃: рбі.

Братіе: Нынѣ бли-
жайшее наше спа-
сеніе єсть, нежели
єгда вѣровахомъ: нощь
оубо прейде, а день пріближи-
сѧ, ѿложѣмъ оубо дѣ-
лà тѣмнаѧ, и облецѣмъ
сѧ въ ѻружіе свѣта. Якоже
въ дни благо-ѻбрано да хо-

дим, нѣ в̑ козногласованїй
и пїанствѣ, нѣ в̑ любодѣ-
анїй, и сладострастїй, не
рвенїемъ и зависти: но
облецѣтеся Гдемъ на-
шимъ Іс̑ъ Хр̑томъ, и
плоти оугодїя не творите
въ похоти. Изнемага-
щагоже обѣръ оутверж-
дайте, нѣ в̑ сомнѣнїе по-
мышленїй: овъ оубо вѣ-
руетъ ѣсти вся, а изне-
магаяй зелїе да ѣстъ: ядый, нѣ ядущаго да не оу-
каряетъ: и нѣ ядый ядущаго да не осуждаетъ.
Бг̑ъ бо его прия̑тъ: ты
кто еси судяй чюждему
рабу: своему Гдви стоитъ,
или падетъ, станетъ же:
силенъ бо ѣстъ Бг̑ъ по-
ставити его.

Аллилуїа Гласъ г.

Благ̑ословенъ Гдь Бг̑ъ Їлиевъ, яко по-
сѣти и сотвори избавленїе лю-
демъ своимъ. Стїхъ.

И ты отроча Пророкъ Вы-
шняго нарече́шися, предиде́ши бо
предъ лицемъ Господнимъ оугото-
вати пути его.

Ѳ̑ Луки Зач̑: а.

Понеже оубо мно́зи нача-
ша чинити повѣсть о̑ из-
вѣщенныхъ в̑ насъ вещехъ: якоже пре-
даша намъ испе́рва самови́дцы и слу́ги бывшїи сло-
весе. Изволи́сѧ и мнѣ по-
слѣдовавшу вы́ше всѣхъ
и́спитно, поря́дъ писати
тебѣ держа́вный Ѳеѳфи́-
ле: да разумѣеши о̑ нихъ
же научи́лся еси слове-
сѣхъ, оутвержде́нїе.

Зачало. б̑.

Бы́сть въ дни́ Ирода Ца-
ря Іудейска, Іере́й нѣкїй
именемъ Заха́рїя, ѿ
дне́вная чреды Авїа́на:
и жена его ѿ дще́рей Аа́ро-
новыхъ, и имя ей Ели-
саве́дъ. Бѣста же пра́вед-
на о̑ба пре̑дъ Бг̑омъ, хо-
дя́ща въ всѣхъ запове́-
дехъ и о̑правда́нїихъ Го-
сподны́хъ безпоро́чна. И
не бѣ има́ча́да, понеже
Елисаве́дъ

Елисаве́дъ бѣ непло́ды, и
о̑ба замате́рѣвша въ
дне́хъ свои́хъ бѣ́ста. Бы-
же служа́щу ему̑ в̑ чи́нѣ
чре́ды своея́ пре̑дъ Бг̑омъ, по
о̑бы́чаю сщени́чества, клю-
чи́ся ему̑ покади́ти,
вше́дшу в̑ Це́рковь Гдню:
и все мно́жество люде́й бѣ
мо́лящу дѣ́ла вонѣ в̑ годъ
кади́ма; явиже ся ему̑
Аггл Гдень, стоя́ о̑де-
сную о̑лтаря кади́льнаго:
и смяте́ся Заха́рїя ви-
дѣ́въ, и стра́хъ нападе́
на́нь. Рече́же к̑ нему̑ Аггл,
нѣ бо́йся Заха́рїе: зане́
оуслы́шана бы́сть моли́-
тва твоя́: и жена́ твоя́
Елїсаве́дъ ро́дитъ сына́ те-
бѣ́, и нарече́ши и́мя ему̑
Іоа́нъ. И бу́детъ тебѣ́
ра́дость и весе́лїе, и мно́зи
о̑рождествѣ́ его́ возра́дую
ся: бу́детъ бо вели́й предъ
Гдемъ, и вина́ и сикера́ не
и́мать пи́ти; и Духа ста
и́сполнится ещѐ и́з чре́ва
ма́тере своея́, и мно́гих
ѿ сыно́въ Изра́илевыхъ обра-
ти́тъ к̑ Гду Бг̑у и́хъ.
И той предыдетъ пре̑дъ нимъ
Духомъ и си́лою Илиино́ю,
обрати́ти се́рца ѿцемъ
на чада́, и непокоривыя в̑
мудрости пра́ведныхъ,
оуготова́ти Гдеви лю́ди
совершенны.
И рече́ Заха́рїя к̑ Агглу
почесому разумѣ́ю се́, азъ
бо е́смь ста́ръ, и жена́
моя́ замате́рѣвши въ
дне́хъ свои́хъ. И ѿвѣ-
щавъ Аггл рече́ ему̑.
Азъ е́смь Гаврїи́лъ пре-
стоя́ пре̑дъ Бг̑омъ: и посла́нъ
е́смь глати к̑ тебѣ́, и
благовѣсти́ти тебѣ́ сія.
И се́ бу́деши молча́ и не-
могы́й проглаго́лати, до
него́же дне́ бу́дутъ сія:
зане́ невѣрова́лъ еси́ сло-
весе́мъ мои́мъ, и́же со-
вы́дутъ ся въ вре́мя свое́.
И бѣ́ша лю́дїе жду́ще
Заха́рїи: и чюжда́хуся ко-
снѧ́щу ему̑ в̑ церкви́. И-
же́же немога́ше глати

к̑ нимъ

къ нимъ: и разумѣша яко
бидѣніе видѣ в Церкви. И
той вѣ помава имъ, и
пребываше немъ. И бысть,
якω исполнишася дніе
служебы егω, иде в домъ
свой. По сихже днехъ
зачатъ Елисавед жена
его, и таишеся мцей
пать глѣци, яко такω
мнѣ сотвори Гдь въ дны,
в нaже призрѣ ѿяти по-
ношеніе мое въ члвцехъ.

Конецъ зачатію стаго Іоанна,
Чти Рождество.

Елисавед же исполнися
время родити ей, и роды
сна. И слышаша окрестъ
живущіи, и оужикоша ем,
якω возвеличи Гдь млтъ
свою с нею: и радоваху
сну. И бысть въ осмый
день, прійдоша обрѣза-
ти отрочя, и нарицаху е
именемъ ѿца егω За-
харіею. И ѿвѣщавши ма-
ти егω рече, ни: но нарет-
ся Іωаннъ. И рѣша к ней
якω никтоже ест въ ро-
ствѣ твоемъ, иже нари-
цается именемъ тѣмъ;
и помаваху Ѻцу егω,
еже како бы хотѣлъ на-
рещи е: и испрошь дщи-
цу написа глм, Іоаннъ
будетъ имя емъ, и чу-
ждахуся вси, ѿверзошася
уста егω абіе и язы-
къ его: и глаше благо-
Бга. И бысть страхъ на
всѣхъ живущихъ окрестъ
ихъ, и въ всей горней Пра-
нѣ Іудействѣй повѣдаеми
бѣху вси сія сіи. И по-
ложьша вси слышавшіи
въ сердци своем глюще, что
оубо Отрочя се будетъ?
и рука Гдня вѣ с нимъ.
Захаріаже Ѻцъ егω и-
сполнися Дха ста: и Про-
рочествова глм. Блгвенъ
Гдь Бгъ Ізилевъ: яко по-
сѣти, и сотвори ѿкупле-
ніе людем своимъ. И ты
Отрочя: Прркъ Вышняго
нарече ся, предидеши
бω предъ лицемъ Гдним
оуготовати пути егω: О-

трочаже

трочаже расташе и кре-
плаше ся духомъ: и вѣ в
пустинахъ даже до дне ѧ-
вленія своего къ Ізраилю.

По Ирмосу вместо Достойно
поемъ.

Величай душе моя, честное Рождество
Кртителя Хва, и Пртечы.
Ирмосъ.

Таино вжтвенное Пречистая в
тебѣ совершается ѧвѣ таин-
ство, Дво Пречтаз якω Бгъ и
тебе воплотися за милосрдіе:
Тѣмже та якω Бцу величаемъ.

Причастенъ.

Въ памать вѣчную будетъ Пра-
ведникъ, ѿ слуха зла не убоитъ ся.
Аллилуіа.

Въ кд, День.

Стыхъ Верховныхъ Аплъ Петра
и Павла.

Тропарь Гласъ д.

Иже Аплом первопрестольницы,
и вселенныя Оучителіе: Ключи вса
манте мира вселенныя даровати,
и душамъ нашимъ велію милость.

Кондакъ Гласъ е.

Твердіа и вговѣщанія пропо-
вѣдателя: верхъ оученикъ твои
Гдн, пріати въ наслажденіе
благихъ твоихъ и покой. Трудъ
бо онехъ и смерть пріати,
паче всякаго плодоноства: е-
диныя свѣтлыя Сринла.

Прокименъ Гласъ и.

Въ всю землю изыйде вѣщаніе ихъ

и в конца вселенныя гл ихъ:
Стихъ, Небеса повѣдаютъ славу
Бжію, твореніеже рцкъ его:

Аплъ къ Коринѳомъ 3а: рчг.

Братіе: Ѻнемуже
бацие держаетъ
кто, сне смы-
сленно глю де-
лаю и азъ. Еврей ли сутъ;
и азъ: Ізилитель сутъ; и
азъ: сѣмя ли Авраамле
сутъ; и азъ: служителіе
ли Хвы сутъ; сне въ
мудрости глаголю, паче
азъ: въ трудѣхъ множае,
в ранахъ преболее, въ тем-
ницахъ излиха, въ смер-
техъ многащи. ѿ Іудей
пать крати четиридесм
разъ единыя, пріахъ:
трищи палицами бенъ
быхъ: единою каменми
наметанъ быхъ, три кра-
ты корабль опроверже-
ся съ мною: нощь и день въ
глубинѣ сотворихъ. Въ
путныхъ шестыихъ мно-
жицею, бѣды в рѣкахъ,
бѣды ѿ разбойникъ, бѣ-

ды ѿ сродникъ, бѣды ѿ
языкъ, бѣды въ градѣ,
бѣды въ пустыни, бѣды
въ морѣ, бѣды въ лже-
братіи: въ трудѣ и повин-
зѣ, въ бдѣніихъ мно-
жицею, въ алчбѣ и въ
жаждѣ, въ пощеніихъ
многаци, въ зимѣ и на-
готѣ: кромѣ внѣшныхъ:
нападеніе еже по вся дни,
и попеченіе ѻ всѣхъ це-
квахъ. Ктѡ ѹнемага-
етъ, и азъ не ѹнемагаю;
ктѡ соблазняетъ ся, и
азъ не разжигаю ся; аще
хвалитими ся подобаетъ:
паче ѻ немощи моеи по-
хвалю ся. Бгъ и Ѻцъ
Гда нашегѡ Іс Хрта
вѣсть, сый благословенъ
въ вѣки, яко не лгѹ.
Въ Дамаскѣ языческій
князь Яреды Царь, стре-
жаше Дамаска града,
яти мя хотя: и ѻкоцемъ
ѹ кошницы свѣ-
шенъ выхъ по стѣнѣ,
и ѹзбѣгохъ ѹ рѹкѹ его.

Похвалити ся ѹбо не по-
добаетъ мн: прииду бо въ
видѣнія, и ѿкровенія
Гдня. Вѣмъ члка ѻ
Хртѣ, прежде лѣтъ че-
тырынадесати, (аще въ
тѣлѣ, невѣмъ: аще кро-
мѣ тѣла, невѣмъ: Бгъ
вѣсть) восхищена бывша
таковаго до третяго Нб.
И вѣмъ таковa члка,
(аще ѹ тѣлѣ, или кро-
мѣ тѣла, невѣмъ: Бгъ
вѣсть.) яко восхище
бысть в Рай, и слышa
не ѹреченыя глы яже не
лѣть естъ члкѹ глати.
ѻ таковѣмъ похвалюся:
ѻ себѣ же не похвалю ся,
токмо ѻ немощехъ мо-
ихъ. Аще бо и восхощѹ
похвалитыся, не бѹдѹ бе-
зѹменъ: истыну бо реку,
щажѹ же, да не кто мя
непщуетъ ѻ мнѣ паче
еже видитъ мя, или
слышитъ что ѿ мене: и
за премногам ѿкровенія
да не превозношѹ ся, да-

демі ся пакостникъ пло-
ти, аггл сатанинъ да
ми пакости дѣетъ, да
не превозношѹ ся, ѻ семъ
три кратн Гда молихъ,
да ѿступитъ ѿ мене: и
рече ми, доволѣетъ ти бла-
годать моя: сила бо моя
ѹ немощи совершаетъ ся.
Сладце ѹбо похвалю ся
паче ѹ немощехъ моихъ, да
вселн ся ѹ мя сила Хва.

Аллилѹіа Гласъ а.

Исповѣдатн Гви чюдеса Ѣго Гди:
с: Бгъ прославляемъ въ совѣтѣ стыхъ:

Єѵлїе ѿ Мѳ: Зѳ: ѯз.

Въ врема ѻнѡ:
Пришедъ Іс
въ страны Ке-
сарїи Филипо-
вы, вопрошаше Ѹченыкы
свои, гл: Кого мя глютъ
члци быти, сна члче-
скаго. Ѻныже рѣша,
ѻви ѹбо Іѡанна Крстела:
ини же Илію: друзіи же Іе-
ремію: или единаго ѿ
Прокъ. Гла имъ Іс,
быже кого мя глете би-

ти. Ѿвѣщавъ же Сы-
монъ Петръ, рече: Ты е-
си Хсъ Снъ Бга живa-
го. И ѿвѣщавъ Іс,
рече емѹ, Блженъ еси
Симоне Варъ Іѡна: яко
плоть и кровъ не яви тебѣ
но Ѻцъ мои иже на
Небесѣхъ. И азъ же тебѣ
глю, яко ты еси Петръ,
и на семъ камены сози-
ждѹ Церковъ мою: и вра-
та адова не одолѣютъ ей.
И дамъ ти ключа Царствія
Небнаго: и еже аще свя-
жеши на земли, бѹдетъ
связано на Небесѣхъ: и е-
же аще раздрѣшыши на
земли, бѹдетъ раздрѣ-
шенно на Небесѣхъ.

По Изрдномъ вмѣсто достѡна поим,

Ирмосъ.

Та преславнѹю невѣсту и Пречы-
стѹю Бцѹ: зиждителя рождшю,
видимимъ же вѣмъ и не видимимъ,
пѣснми величаемъ.

Причастенъ.

Въ всю землю изыде вѣщаніе ихъ,
и в конца вселенныя глы ихъ.
Аллилѹіа.

Въ л. День.

Соборъ стыхъ славныхъ, и всехвалныхъ дванадесяти Апл. Тр: Иже Апо перопресто: писа вчера.

Кондакъ Гласъ б.

Камень Хс, и камена вѣры прославляетъ свѣтло, Оученикомъ прикрадна: и съ Паломъ вся дванадесмочисленый соборъ днесь, ихже память совершающи вѣрно, сихъ прославляшаго прославляемъ.

Прокименъ Гласъ й.

Въ всю землю изыйде вѣщаніе ихъ: Апл ісъ Кориѳомъ, За: рла.

Братіе: Бгъ ны посланыхъ послѣднаа сія: Зри Мца Октября дня ѕ. на Дн: р.

Аллилуіа Гласъ а.

Исповѣдаю тебѣ чюдеса твоа Гди: съ Бгъ прославляемъ въ совѣтѣ стыхъ:

Бчліе ѡ Марка За: кі.

Въ врема оно: Взыйде Іс на гору, и призва ихъ же хотяше самъ, и пріидоша къ немъ. И сотвори дванадесяте, да будутъ съ нимъ, и да повылаетъ ихъ проповѣдати: и имѣти власть исцѣлити недуги, и изгонныти бѣсы. И нареченаго Симона имаше Петръ, и Іакова Зеведеова, и Іоана брата Іаковля, и нарече има имена Воанергеъ еже есть сна Громова: и Андрея, и Филипа, и Вардоломея, и Матѳея, и Ѳому, и Іакова Алфеова. и Ѳаддея, и Симона Хананита, и Іюда Іскаріѡтскаго, иже и предаде его.

Причастенъ.

Въ всю землю изыйде вѣщаніе ихъ, и въ конца вселенныа глаголы ихъ.

Мѣсяцъ Іюлій

Въ а. День.

Стыхъ Безсребрникъ и Чюдотворецъ Козмы и Дамиана, иже въ Римѣ пострадавшихъ.

Тропа, Кондакъ, Прокименъ, Апл, Аллилуіа. Бчліе, и Цн: Зри всѣ подобнаа. Ноемвріа въ а день, Листъ, рб.

Въ в. День.

Положеніе Честныа Ризы Пртыа Вачицы нашеа Бца.

Тропарь. Гласъ й.

Бце пречно Дво чловкомъ покрове: Ризѣ и Помъ Прчстаго тѣла, державно граду твоему одѣяніе дарова, безсѣменнымъ Рождествомъ твоимъ, неткна пребывающи: отъ тебе бо и естество обновляетъ ся и брема. Тѣмъ молимъ тя, мiръ вселенѣй даровати, и душамъ нашимъ велію милость.

Кондакъ Гласъ д.

Одѣяніе всѣмъ вѣрнымъ нетлѣнія, богоблагодатная чистая, дарова Сщенную Ризу свою: еюже Сщенное тѣло свое покрыла еси, покрови всѣмъ чловкомъ з еже Положеніе праздникомъ любовію, и воспѣваемъ съ страхомъ тя чтемъ. Радуйся Дво Христіаномъ похвало.

Прокименъ. Пѣснь Бцѣ, Гласъ г.

Величитъ душа моа Гда и по: с: Яко призрѣ на смиреніе рабы своеа:

Апл къ Еврѣомъ За: тіс.

Братіе: Имѣяше первій завѣтъ оправданія служебы:

Зри Листъ. чд.

Аллилуіа Гласъ й.

Воскресни Гди въ покой твой: с: Клятъ ся Гдь Дедѵ истиною:

Бчліе ѡ Луки, За: д.

Въ дни оны: Востабши Маріам въ дни тыи иде в горнаа съ тщаніемъ, въ градъ Іюдовъ: и вниде в домъ Захаріинъ, и цѣлова Елисавед. И бысть якш оуслыша Елисавед цѣлованіе Маріино, возигра младенецъ въ чревѣ ея: и исполныся Дха Ста Елісавед, и возопи гласомъ великимъ, и рече. Блгвенна ти въ женахъ, и блгвенъ плодъ чрева твоего. И ѡкуду мнѣ се, яко прiде Мти Гда моего къ мнѣ; се бо, яко бысть гласъ цѣлованіа твоего въ оушію моею, возигра младенецъ радощами въ чревѣ моемъ. И блжена вѣровавшая: якш будетъ совершеніе гланнымъ ей ѡ Гда, и рече Маріамъ: Величитъ душа моа Гда, и возрадовася духъ мой о Бсѣ спсѣ моемъ. Яко призрѣ на смиреніе рабы своеа: се бо ѡ нынѣ блажатъ ма вси роды. Яко сотвори мнѣ величіе сильный и сто има его. Пребысть же Маріам с нею яко три

мѣсяца, и возвратися
въ домъ свой.
Почи: Чашу спасенїа пріимъ, и:

Въ гї, День.

Соборъ Архангела Гавріила.
Тро: Гласъ д. Нѣны вонмъ Архїереи:
Кондакъ Гласъ в.

На небесѣхъ сознра Божїю славу
и иже на земли сыше подая бла-
годать: Начальниче Англомъ пре-
мудре Гаврїиле, Божїа славы
служителю, и мировни божественый
повелниче. Спаи, соблюдаи,
вопіющая тя: Самъ буди намъ
помощникъ, и наставниче на ны.
Про: слѣжба всѣ, Англомъ. Зри Ноѣ:
Дни и. Листъ рі.

Въ кї День.

Стаго славнаго Пророка Ілїи
Ѳесвитянина.
Тропарь Гласъ д.

Иже въ плоти Ангелъ, и Проро-
комъ степень: второе пришествїа Хва, Ілїа славный: свы-
ше послабый еліссеви благодѣть, не-
дуги отгонати, и прокаженныя
очищати: Темъ же и чтущимъ
его точитъ исцѣленїа.
Кондакъ Гласъ в.

Пророче и провидче великихъ дѣлъ
Бога нашего: Ілїе великоименитѣ:
иже вѣщанїемъ своимъ устави-
лъ еси водоточныя облаки:
мами о нихъ единаго чловѣколюбца.
Прокимен Гласъ д.

Ты еси Іереи въ вѣки по чину Мї-
стїи Рѣчи Гдь Гдеви моему седи о-
десную мене:

Апл отъ соборнаго посланїа Іа-
кова, Зач: нз.

Братїе: Образъ
пріимите злострастїю и до-
готерпѣнїю, Пророки: иже
глаша именемъ Гднимъ.
Се блажимъ терпящїи:
терпѣнїе Іовле слышасте, и кончину Гдню ви-
дѣсте, яко многомилостивъ естъ Гдь, и щедръ.
Прежде же всѣхъ братїе
мои, не клените ся ны
Небомъ ны землею,
ныже иною коею клятвою.
Будиже вамъ еже ей, ей:
и еже ны, ны: да не в лы-
цемѣрїе впадете; злострадждетъ ли кто въ васъ;
да молитву дѣетъ.
Благодушествуетъ ли кто
да поетъ. Болитъ ли кто
въ васъ, да призоветъ
Презвутера Церковныя,
и да молитву сотворятъ на
нымъ, помазавше его
елеемъ въ имя Гдне: и
молитва вѣры спасетъ бо-
лящаго, и воздвигнетъ
его Гдь: и аще грѣхи
будетъ сотворилъ, отпу-
стятъ ся ему. Исповѣ-
дайте убо другъ другу
согрѣшенїа, и молите ся
другъ за друга, яко да
исцѣлѣете: много бо мо-
жетъ молитва праведнаго
поспѣшествуема.
Ілїа человѣкъ бѣ подобострастенъ намъ, и мо-
литвою помолисѧ да не
будетъ дождъ, и не одо-
ждь по земли лѣта три
и мцы шесть: и паки по-
молисѧ, и небо дождь
даде, и земля прозябе
плодъ свой. Братїе: аще
кто отъ васъ заблудитъ
отъ пути истинны, и о-
братитъ кто его, да
вѣсть, яко обративый
грѣшника отъ заблуденїа
пути его, спасетъ душу
отъ смерты, и покрыетъ
множество грѣховъ.
Аллилуїа Гласъ д.

Моусей и Аронъ въ Іереихъ его:
С: Свѣтъ вѣчна Праведныкъ, и пра:

Еуаїе отъ Луки Зач: дї.

Въ время оно:
дивлахуся ся на-
роды о словесѣхъ
благихъ, исходя-
щихъ изъ устъ его. И
глахуть, не сей ли естъ сынъ
Іосифовъ: и рече къ нимъ,
вемо реките ми притчу сію,
врачу исцѣлися самъ:
елика слышахомъ бы-
шая въ Капернаумѣ, со-
твори и зде въ отчствїи
своемъ. Рече же, Аминь глю
вамъ, яко ны единъ про-
рокъ пріятенъ е въ отче-
ствїи своемъ. По истинѣ же
глю вамъ: многи вдови-
ца бяше въ дни Ілїины
въ Израили, егда заклю-
чися небо на три лѣта,
и мцей шесть, яко бысть
гладъ великъ по всей зе-
мли: и ны къ единой
ихъ посланъ бысть Ілїа,
токмо въ Сарепту Сїдо-
скую, къ женѣ вдовици.

И мно́зи прока́женїй бѣ́ху при Є҃лїе́и Проро́цѣ въ Їи́лиѝ: и́ны є҃ди́нъ ѿ ни́хъ о҃чи́сти сѧ то́мо Неема́нъ Сурїа́нинъ. И́сполни́шасѧ вси́ гро́сти и́ сонми́щи, слы́шавше сїѧ. И́ востава́ше и́згна́ша є҃гѡ вонь и҃з Гра́да: и́ ведо́ша є҃гѡ до верхѹ́ горы́, на не́же гра́дъ и́хъ созда́нъ бѣ́ше, да ѕи́ша є҃го́ ны́рѧ́ли. Ѻ́нъ же прошє́дъ посре́дѣ и́хъ и́да́ше.

Прича: Въ па́мать вѣ́чную бѹ́детъ:

Въ кѣ, Дснь.

Стыѧ Мѵроно́сицы и равноапо́столы Мари́и Магдали́ны,

Тропа́рь Гла́съ а҃.

Хрїсто́въ ѹ҃че́никъ дѣ́лъ ѿ Дѵ́ха до́шедшемѹ́ сѧ, чтна́ѧ Магдали́нѣ послѣдова́ла є҃и́ Мріи: того́ ѻ҃правда́нїа и́ зако́ны храня́щи. Тѣ́мже дне́сь всесла́вныѧ па́мѧ пра́здну́юще, сегрѣ́шенїй разрѣше́нїе ма́терѣ́ми тѝ прїе́млемъ.

Конда́къ Гла́съ г҃.

Преста́вши пресла́вная ѹ҃ Хрта Спо́ва съ и́ны́ми мно́гими, и́ ма́тери Гдн҃ѧ хвала́ѵ҃ сла́ѣ точа́щи, сїѧ прїно́шаше гла́гѡли: что е҃ сѣ́сть Пра́вдное чѵ́до? содержа́й всѧ́ вла́ст повра́да́ти и́зволи: Сла́ва держа́вѣ твое́и чл҃вколю́бче.

Прокі́менъ Гла́съ д҃.

Дне́нь Бг҃ъ въ ст҃ы́хъ свои́хъ Бг҃ъ: с҃: Въ цр҃ква́хъ бл҃гословите Бг҃а Гда҃.

А҃пл҃ъ къ Кор҃: За рм҃л.

Бра́тїе: Печа́ть моемѹ́ а҃пла́ствѹ вы є҃сте ѿ Гдⷭ҇а. Мо́й ѿвѣ́тъ, и́ стазѹ́ющимъ мене́ сей є҃сть: є҃да́ не́ и́мами вла́сти пи́сти и́ пи́ты; є҃да́ не́ и́мамы власти сестры́ жены́ водѝти, и́коже и прочі́и а҃плы, и́ Бра́тїа Гдны, и́ Кі́фа; и́ли є҃ди́нъ а҃зъ, и́ Варна́ва, не́ и́мамы вла́сти недѣла́ти, и҃сто́ бои́тсѧ сего́ и́ми ѻ҃броки когда́? и́ли кто́ наса́ждаетъ вино́гра, и́ ѿ плода́ є҃го́ не́ и́сть? и́ли кто́ пасе́тъ ста́до? ѿ мле́ка ста́да не́ и́сть, є҃да́ по чл҃вку́ сїѧ глн҃; не́ и́ зако́нъ ли сїѧ глетъ, въ Мѡ́ѵсе́овѣ бо зако́нѣ пи́шетъ, да не́ загради́ши ѹ҃стъ́ вола́ молоти́ща: є҃да́ ѻ҃болѣ́хъ ра́дитъ Бг҃ъ и́ли на́съ ра́ди всѧ́ко глаголе́тъ, на́съ бо ра́ди написа́сѧ: и҃ко ѿ надежді́ долженъ є҃сть ора́и ора́ти, и́ молоти́и, въ надежді́ своеѧ́ надежды́ причасти́ти сѧ. А҃ще мы́ дховна́ѧ вамъ сѣ́ѧхомъ, вели́ко ли а҃ще мы́ ва́ша телесна́ѧ пожнемъ. А҃ще и҃ны́и вла́сти ва́шеи́ причаща́ютсѧ, не́ па́чели мы́; но несотвори́хомъ по ѻ҃ власти сеи́: но всѧ́ терпи́м, да не́ прекраще́нїе кое́ да́мы Благовѣ́ствова́нїю Хрто́ву.

Аллилѹі́а Гла́съ а҃.

Терпѧ́ потерпѣ́хъ Гда҃ и́ вня́тъ мн҃, и́ ѹ҃слы́ша мо́лтвы мою́.

Стⷭ҇. И́ воздѣ́ мѧ ѿ ро́ва страсте́й и ѿ тмы́ме́нїа глубины́.

Є҃ѵлі́е ѿ Їѡа́нна, Зача́ло.

Въ вре́мѧ ѻ҃но: Мари́а стоя́ше ѹ҃ гро́ба вне́ пла́чѹщи. И́ и҃коже плака́ше сѧ, прїи́ниче въ гро́бъ: и́ ви́дѣ два а҃гга ѹ҃ бѣ́лыхъ ри́захъ сѣдѧ́ща, є҃ди́наго ѹ҃ главы́, и́ є҃ди́наго ѹ҃ ногѹ́, и́дѣ́же бѣ́ лежа́ло Т҃ѣ́ло Їи҃сово. И́ гласта́ ѥ҆и́ она́: же́но, что́ пла́чеши? гла́ ѥ҆и́ма, и҃ко вѕ́ма́ша Гда́ моего́, и́ не вѣ́мъ где́ положи́ша є҃го́. И сїѧ рекши́, ѻ҃бра́тисѧ вспа́тъ, и́ ви́дѣ Їс҃а стоѧ́ща, и́ не вѣ́дѧше и҃ко Їс҃ъ є҃сть. Гла ѥ҆и́ Їс҃ъ, же́но, что́ пла́чеши? кого́ и҃щеши? ѻ҃на́же мня́ци и҃ко вертогра́дарь є҃сть, гла є҃мѹ́, Гдн҃и, а҃ще ты́ є҃си взѧ́лъ є҃го, пов҃ѣ́дъ мн҃и; и́дѣ́ є҃си положи́лъ є҃гѡ; и́ а҃зъ возмѹ́ є҃гѡ: Гла ѥ҆и́ Їс҃, Мари́е, ѻ҃на́же ѻ҃бра́щшисѧ, гла є҃мѹ́; Равво́ни, є҃же глетъ сѧ ѹ҃чи́телю. Гла ѥ҆и́ Їс҃; не прикасаи́ сѧ мнѣ́, не́ ѹ҃бѡ вы́дохъ къ Ѻ҃цѹ́ мое́мѹ: и́дыже къ бра́тїи мое́, и́ рцы́ и́мъ; восхожда́ю къ Ѻ҃цѹ́ мое́мѹ, и́ Ѻ҃цѹ́ ва́шемѹ: и́ Бг҃ѹ мое́мѹ, и́ Бг҃ѹ ва́шемѹ. Прїидеже Мари́а Магда-

лины повѣдающи Оучеником, тако видѣ Гда, и сим рече ему.

Причастенъ.

Радуйтеся Праведни о Гдѣ:

Въ ѕ, День.

Оупокоение стыа Анны, Матре Престо Бцы.

Тропарь Гласъ д.

Иже жизнь рождшую, въ чреве носила еси чистою Богоматерь, Богомудрая Анно. Темже къ прилетящему некому, идѣже веселящихся жилище, въ славѣ радующихся ни приставися: чтущимъ тя любовию прегрѣшенiемъ прощение очищение, Преблаженная.

Кондакъ Гласъ е.

Прародителей Хе грѣхъ память празднуемъ: Тѣхъ вѣрно прошащи помощи, идѣже ни ся всѣ ѡ всякiя скорби, зовущымъ: Богъ нашъ съ нами, иже сихъ прославлен, тако же нѣколи.

Прокимен, Апл, Аллилуiа, Еуаггелiе, и Причастенъ, Зри Декемврiа .ѕ. дня, Листъ рк.

Мць

Августъ.

Въ а. День.

Происхождение Чтнаго Крта Господня: и стыхъ седми мученикъ Макавеи.

Тропарь Гласъ а.

Спаси Гди люди своя, и благослови достоание твое. Побѣди благовѣрному Королю нашему на сопротивныхъ дарова: и свое сохраняй Крестомъ ся люди.

Тропарь Мц: Гласъ тойже.

Стѣми стыхъ иже по тебѣ пребываша, оумолени будѣте Гди: и вся наша стерти и болѣзны исцѣляй, человѣколюбче молимъ тя.

Кондакъ Мц: Гласъ е.

Премудрости Божiа, столпи седмочислениi: и божественнаго свѣта, сретительници седмосвѣщнiи, Макавеи всемудрiи: прежде мученикъ великiи мученицы. Съ ними же всѣхъ Бга молитва спасетъся почитающимъ васъ.

Кондакъ Крту, Гласъ. д.

Вохотивый ся на Крту болѣти, тезоименитому ти имъ жителству твоему: щедроты твоа даровай Хе Боже, побѣдителя силою своею благовѣрнаго Короля нашего побѣди дая ему на супостаты: пособiе имуще твое оружiе, мiру непобѣдимую побѣду.

Прокименъ Крту Гласъ е.

Спси Гди люди своя, и благослови достое: Къ тебѣ Гди возвохъ Боже мо непремо:

Другiй Прок: Мученъ: Гласъ д.

Стымъ иже сутъ на земли его, Апл

Апл Крту къ Коринѳ. Зач: рке.

Братiе: Слово крстное погибающимъ оубо юродство: Зри Септ. дi. дня. Лн. ч.

Другiй Апл стымъ.

Братiе: Стыи вси иже вѣрою побѣдиша цртвiе:

Зри Листъ, рка.

Аллилуiа Гласъ а.

Помяни гонмъ твои его же пажа: С: Богъ же Царь нашъ прежде вѣкъ сътвори дѣла спсенiе посредѣ земла.

Стых: Вокаша Правiи и Гдь оуслыша и.

Еуаггелiе Крту ѿ Iѡа: Зач: кѕ.

Совѣтъ сотвориша Архiереи, и старци и Книжници:

Зри Септ. дi. дня, Листъ ч.

Другое Еуаггелiе Стымъ, ѿ Матѳ. Зач: лѕ.

Рече Гдь своимъ оучникомъ: Се азъ посилаю васъ яко овца посредѣ болкъ: будѣте оубо мудры яко змiи, и цѣли яко голуби. Внемлѣте же ѿ члкъ, предадятъ бо вы на соны, и на соборищахъ своихъ бiти васъ будятъ: пре Бгы же и Царе ведены будете мене ради, въ свѣдительство имъ, и языкомъ. Егда же предадятъ вы: не печетеся како или что боглаголете; дастъ бо вамъ въ той часъ, что боглете. Не бо вы будете глющiи, но Дхъ Оца вашего глаи въ васъ. Предастъ же братъ брата на смерть, и Онъ чадо; и востанутъ чада на родителя, и оубiютъ ихъ. И будете ненавидими всѣми имене моего ради: Претерпѣвый же до конца, той спсенъ будетъ.

Причастенъ.

Знаменася на насъ свѣтъ лица твоего Гди да есть веселiе въ сердцихъ.

Другiй. Радуйтеся Правiи о Гдѣ.

Въ б, День.

Пренесение чтныхъ мощей стаго Первомученика и Архiдiакона Стiфана.

Тропарь Гласъ д.

Подвигомъ докримъ подвизалъ ся есть, Первомученче Хвъ и Апле Стiфане: и мучителемъ оболчы есть нечестiе, камением побiенъ ѿ рвсъ безаконныхъ, вѣнецъ ѿ Вышняго десницы пriялъ есть: и къ Бгу вознесеся, вопiя:

Гдн нетъ подобенъ имъ... бахъ твоего.
Кондакъ Гласъ ѕ.

Первый вѣнчася на земли невинным дѣлателемъ всехвалне Стефане: первый на земли за Христа кровь свою излія, сего ради блаженне: первый отъ него побѣдным вѣнцемъ увязеся на небесѣхъ, яко страдальцемъ началникъ вѣнечнымъ мученикомъ первострадалне.

Прокимен, Апъ, Аллилуіа, Стіхъ, и Причастенъ, дни Декемврія кѕ, дня Листъ рмѳ.

Въ Є. День.

Предпразднество Преображенія Гдня, и стаго мученика Евстигнія,
Тропарь Предпразднества Гласъ д.

Хво Преображеніе предъизображающе, свѣтло торжествующе предпразднество, Адамово чадо отъ тли избавляетъ, и боговидѣніемъ обновляетъ, и якоже Моисей на горѣ Синаи, божественныя славы сподобляется, тако и мы, Христа видѣвше, Бога явльшася нашего, и Духа Святаго, ихъ же ради и Моисей на горѣ явися, и Илія, и Петръ, и Іоаннъ, Христа, Бога нашего, и Спса душамъ нашимъ.



Въ ѕ. День.

СВЯТОЕ ПРѢОБРАЖЕНІЕ ГОСПОДА БОГА И СПСА НАШЕГО ІСЪ ХРТА.

На Литіи Антіфонъ а.

Исплнитеся Гдви вся земля, поетеже имени его дадите славу хвалу его. Матѳами Бца Спсе спаси: Сб. Гласъ грома твоего въ колесѣ, освѣтиша молніа его вселенную. Матѳами Бца Спсе Спсй насъ.

Сг. Исповѣданіе и велелѣпоту облечеся, одѣяйся свѣтомъ яко ризою. Матѳами Бца Спсе спаси: Слава: Нынѣ: Матѳами Бца Спсе:

Антіфонъ б.

Елій Гдь и хвалѣ ѕѣло, въ градѣ Бга нашего въ горѣ стѣй его. Спсй нысе Снѣ Божій, Преобразивый ся на горѣ Ѳаворстѣй поющихъ ти, Аллилуіа.

Сѳ. Горы Сіонскія ребра евреова Гда Чра великаго. Спсй нысе Снѣ Божій: Сг. И въведе ихъ въ гору стыню своею, гора ся иже стяжа десница твоя. Спсй нысе Снѣ Божій, Преобра: Сд. Горѣ Сіонѣ иже болѣи, и года яко новаго стыню твою. Спсй нысе Снѣ Божій, Преобразивый ся на: Слава: Нынѣ: Единороны Снѣ слове Божіе.

Антіфонъ г.

Надѣющіи ся на Гда, яко гора Сіонъ не подвижется въ вѣки.
Тропарь Гласъ ѕ.

Преобразися на горѣ Христе Боже показавъ Оученикомъ своимъ славу твою, якоже можаху да возмогутъ и намъ грѣшнымъ, свѣтъ твой присносущный: матѳами Бца, свѣтодавче слава тебѣ.

Сѳ. Горы окрестъ его, и Гдь окрестъ людій своихъ отнынѣ и до вѣка. Преобразися на горѣ Хѐ Боже: Сг. Гдн кто обитаетъ въ жилищи твое, или кто вселится въ стѣй горѣ твоей. Преобразися на горѣ: Сд. Кто взыдетъ на гору Гдню, или кто станетъ на мѣстѣ стѣмъ его. Преобразися на горѣ Христе Боже:

Входъ.

Гдн посли свѣтъ твой и истину твою, тѣ мя настависта и введоста на гору стую твою.
Преобразися на горѣ Хѐ Боже: Слава: Нынѣ: Кондакъ Гласъ ѕ.

На горѣ преобразися, и елико възмогоша ученицы твои славу твою Христе Боже видѣша: да егда тя узрятъ распинаема, стерпятъ убо разумѣютъ болѣзни: мірови же проповѣдятъ, яко ты ести истинный Отче сіянне.

Прокименъ Гласъ а.

Яко вознесеся на небеса Христе: Сѳ. Благословиши душе моя Гда, Гди Боже:

Апъ ѿ Соборнаго посланія Петрова. Зачало.

Братіе: Потщитеся добрыми дѣлы извѣстно ваше званіе и избраніе творити: сія бо творяще неимате согрѣшити никогдаже; сице бо обильно преподастся вамъ входъ въ вѣчное Царство Гда нашего и Спса Іса Христа. Сего ради не возпреную въсполнити васъ прежде о сихъ, аще и видѣвше и утвержденны сте въ настоящей истинѣ. Праведно во мню донелѣ же есмь въ семъ телеси воставляти васъ въсполиненіемъ: вѣдый яко скорое есть ложеніе телеси моего, якоже и Гдь нашъ Іс Христосъ

Христосъ сказа̀ мнѣ. Потщѹйтеся и̑ всегда̀ и̑мѣти бра̑тъ по̀ моемѹ̀ и̑сходѣ. Еже о̑ сихъ па̑мать творити. Не оу̑хищренымъ бо̀ басне̑мъ послѣдоваше сказа̑хомъ ва̑мъ сило̀ и̑ пріше̑ствіе Гда̀ нашего Іс̃ъ Хр̃та: но̀ самовидци бывше величествію о̑наго. Пріе̑мъ бо̀ ѿ Бга О̑ца честь и̑ сла̑вѹ, гла̑съ пріше̑дшъ к̑ немѹ таковъ ѿ велелѣпнїа сла̑вы: Сей е̑стъ Сн̃ъ мо̑й возлюбле̑нный, о̑ немьже а̑зъ благоизволи̑хъ. И сей гла̑съ мы̀ слы̑шахомъ съ не̑бесе сошедшъ, с̑ ны̑мъ сѹще на горѣ ст̃е̑й. И и̑мамы и̑звѣстнѣе Пророческое сло̑во, е̑же добрѣ творите внима̑юще, и̑ко̀же свѣти̑лѹ сїа̑юще въ те̑мнѣ мѣстѣ, и̑ дондеже де̑нь о̑зари̑тъ, и̑ де̑нница боїмет̑ъ въ сердцахъ ва̑шихъ.

Аллилѹ̀ї Гла̑съ ѕ.

Твоѧ̀ свѣтъ Нб̃сна и̑ твоѧ̀ е̑ зимлѧ. С̃: Бл̃же̑нны лю̑дїе твои̑, вѣдѹщїи въ:

Е̑ѵлїе ѿ Ма̑ѳе̑а Зач: с̃.

Въ врема̀ о̑но: Поѧ̀тъ Іс̃ъ Петра̀, и̑ Ія̑кова, и̑ Іѡа̑нна брата̀ е̑го̀, и̑ возведѐ и̑хъ на̀ го̑рѹ высо̑кѹ е̑ди̑ны: и̑ преобрази̑сѧ пре̑ ны̑ми. И просвѣти̑сѧ лицѐ е̑гѡ̀ и̑ко̀ сло̑нце: ри̑зы же е̑гѡ̀ бы̑ша бѣ̑ли и̑ко свѣ̑тъ. И сѐ явѝста сѧ и̑мъ Мѡ̑ѵсей и̑ Ї̑лїа̀, с̑ ни̑мъ глаго̑люща. Ѿвѣщаѧ̀же Петръ речѐ Іс̃ови: Гд̃и, добро̀ е̑стъ на̑мъ здѐ би̑ти: а̑ще хо̑щеши, сътворы̑мъ здѐ три̑ сѣ̑ны, тебѣ̀ е̑ды̑ну: и̑ Мѡ̑ѵсе̑ови е̑ди̑ну, и̑ е̑ди̑ну Ї̑лїи̑. Е̑щеже е̑мѹ̀ гла̑щѹ, сѐ о̑бла̑къ свѣ̑телъ о̑сѣни̑ ны̑хъ: и̑ сѐ гла̑съ и̑ѕ о̑бла̑ка глаго̑ла̑й: Сей е̑стъ Сн̃ъ мо̑й возлюбле̑нный, о̑ немьже бл̃говоли̑хъ, того̀ послѹша̑йте. И слы̑шавше оу̑ченицы, падо̑ша ни̑цъ, и̑ оу̑бо̑ шася зѣ̑ло. И приступ̑ Іс̃ъ, косну̑сѧ и̑хъ, и̑ речѐ, востани̑те, и̑ не̑ бо̑йте сѧ. Возведшеже о̑чи свои̑, никогоже ви̑дѣ̑ша, то̑кмо Іс̃а е̑ди̑наго. И̑ сходѧщимъ и̑мъ съ горы̀, заповѣда̀ и̑м̑ Іс̃ъ, гла̑, никомѹ̀же повѣ̑дите ви̑дѣ̑нїа, дондеже сн̃ъ человѣ̑ческїй и̑ѕ ме̑ртвыхъ воскресне̑тъ.

По Ирмо̑мъ вмѣсто Достоѧ̀нъ пое̑.

Величаю̑ дше̑ мо̑ѧ, и̑же на Ѳаво̑рѣ Прѣобразившагося Гда̀. Ирмо̑съ. Рождество̀ тво̑е Хр̃е, не̑лѣ̑пно ви̑дѣ̑сѧ. Бг̃ъ и̑ѕ бо̑кѹ твою̑ проде̑. Плоть ногама̀ ви̑дѣ̑сѧ, на̀ земли̑ съ чѣ̑лыки пожи̑ла е̑. Тѧ̀ бо̀це, тѣ̑мъ вс̑ѣ̑мъ величаемъ.

Причастенъ.

Въ свѣтѣ лица̀ твоего̀ поиде̑мъ, и̑ ѿ и̑мене̑ твое̑ воради̑емсѧ въ вѣ̑ки.

Аллилѹ̀їа. Ѡпустѣ.

Прѣобразивсѧ на̀ горѣ Ѳаво̑рѣ: и̑ показа̑вый оу̑ченико̑мъ свои̑м сла̑вѹ своего̀ Бжтва, спнїа̀ на̑шегѡ ра̑ди. Хс̃ истинный Бг̃ъ на̑шъ:

Въ ѳ. Дн̃ь.

Сто̑го сла̑внаго А̑пла Ма̑ѳе̑а и̑же въ мѣсто̀ Іѹды̀ прїа̑тенъ бы̑сть.

Тропа̑рь Гла̑съ г̃.

А̑пле Сто̑и̑ Ма̑ѳе̑е мо̑лѧ мо̑литвамъ

Бг̃а, да̀ прегрѣше̑нїемъ о̑ставле̑нїе подасть̀ дша̑мъ на̑шимъ.

Конда̑къ Гла̑съ в̃.

Неизходи̑мое сло̑нце ро̑ди̑сѧ, слѹ̑жбѹ великомѹ̀ пріе̑мшее плотїю̑. Тѣ̑мже и̑ просвѣти̑ сѧ̀шихъ въ тмѣ̑ неразѹмі̑а: ѿгона̀ не̑дѹги ѿ дш̑ъ и̑ тѣ̑лесъ Ма̑ѳе̑ї та̑нъ самовла̑стне и̑ слѹ̑жи̑тели бо̑гословнѹю Хр̃ъ, прино̑ми̑ мо̑лѧ сѧ̀ е̑мѹ̀, ѿ всѣ̑хъ на̑съ.

Проки̑менъ Гла̑съ и̑.

Въ всю̑ зе̑млю и̑зы̑де вѣщанїе и̑хъ, и̑ въ конца̀ вселе̑нныя̀ гла̑сы и̑хъ.

С̃: Нб̃сна повѣда̑ютъ сла̑вѹ Бжїю, Бо:

А̑пла̀ въ Дѣ̑нїи: Зач: в̃.

Въ дни̑ о̑ни. Возвраща̑шасѧ а̑по̑столи въ Іерѹсали̑мъ ѿ горы̀ нарицаемы̑а Е̑леѡ̑нъ, и̑же е̑стъ бли̑зъ Іерли̑ма, сѹббо̑тѣ и̑мѹщи пѹть. И е̑гда вни̑до̑ша въ и̑ дѣ̑ша на̀ го̑рницѹ, и̑дежде бѣ̑ху пребива̑юще, Петръ же и̑ Ія̑ковъ, и̑ Іѡа̑нн̑ъ, и̑ Андре̑й: Филипъ, и̑ Ѳома̀, Вардоломе̑й, и̑ Ма̑ѳе̑, Ія̑ковъ Алфе̑ѡвъ, и̑ Си̑монъ Зи̑лотъ, и̑ Ѹда Ія̑ковль. Сі̑и вс̑и̑ бѣ̑ху терпа̑ще е̑диномы̑шно въ моли̑твѣ̑, и̑ моле̑нїи, съ

жены̀

женами, и Маріею матерію Іисовою, и съ братіею его: и въ дни тыя, востав Петръ посредѣ Оученикъ, рече: Сѣдѣже народъ имен҃ъ вкупѣ, мало сто и двадесять: Мужіе братіе, подобаше исконча҃ти ся писанію сему, еже предрече Дхъ стый усти Давыдовы, о Іудѣ бывшемъ вожди емшимъ Іса: мако причтенъ бѣ съ нами, и пріят҃ поуже жребій служебы сея. Подобаетъ убо от сошедшихъ ся съ нами мужей въ всемъ лѣто, въ неже вниде и изыде въ насъ Гдь Іс҃ъ, начен҃ъ от крещенія Іоаннова даже до дне, въ же возмеся на Нб҃о от насъ, сведителя воскресенію его бити съ нами единому от сихъ. И поставиша два, Іосифа нарицаемаго Варсавву, иже нарече҃нъ бысть Іоустъ, и Матѳія. И помолише ся рѣша. Ти Гди сердцевѣче всѣхъ, покажи его же избралъ еси от сею двою единаго, пріяти жребый служенія сего и апльства, из него же испаде Іуда, и ти въ мѣсто свое. И даша жребія има: и паде жребій на Матѳія, и причтенъ бысть къ единадесяти апостоломъ.

Аллилуіа Гласъ а҃.

Исповѣдатъ҃ Нб҃са чудеса Твоя Гди: и вѣрныхъ Твоихъ въ соборѣ стыхъ.

Ѥуліе от Луки Зач҃. м҃.

Въ врем҃а онѡ: Созва Іс҃ двана десмте даде имъ силу и власть.

Зри маі҃ дна҃. Листъ рч҃.

Причастенъ.

Въ всю землю изыде вѣщаніе ихъ, и въ конца вселенныя глаголы ихъ.

Въ дї҃ День.

Препраздьство Оуспенїе Пречстыя Бцы и стаго Пророка Міхея.

Тропаръ Препр҃а: Гласъ д҃.

Людіе прегра҃нте, рысама плещуще вѣрно: и любовію сокрвшеся дне҃ радующеся, и свѣтло въсиающе вси съ веселіемъ Бжіа бо Мти хощетъ от земныхъ, на вышнам пренти славно: иже пѣснми прно, мако Бцу величаемъ.

Тро: стмъ. Прка того Гди Міхе҃а:

Кондакъ Прркъ Гласъ д҃.

Благть Дха стаго обрѣтши та, пріятелнце чистое и непорочное, къ тебѣ бѣлѣся, и вдущам табѣ мако настоящам проницати Твою воздавнже дшѵ: Пророче Міхе҃е, и проповѣдниче Хв҃а. Темже не престай мама ся, о насъ чтущихъ твою достойно память.

Кондакъ Препр҃а: Гласъ д҃.

Въ славнѣй памати твоей, веселнам испещрена днесь, съ веселіемъ тайно Бгородителнице зовет тебѣ: Радуйся Дво, Христіаномъ похвало.

Инъ Конда Препр҃а: Гласъ д҃.

Препраздьство твоего Преставленїа торжествующе Прчтам Бце, съ веселіемъ вси вопіемъ ти. Радуйся ненесвобрачнам Дво Маріе: Радуйся преселшам ся къ приносящей славѣ. Но помнай бесѣвернам чтам тебѣ чтущихъ, мако Бгоматерь.



Въ ѥї҃. День.

Ѹспеніе пресватыя владычицы нашея Бцы и прно Двы Маріи.

Тропаръ Гласъ а҃.

Въ Рождествѣ дѣвство сохранила еси, и въ Успеніи міра не остави Бце: престави бо ся къ животу, Матиж сущи живота: и матвами твоими избавляеши от смерти дша наша.

Кондакъ Гласъ б҃.

Въ матвахъ неусыпающю Бцу, и въ заступлніи неизвѣстное упованіе, Гробъ и смерть не удержа та: но мако животу Матерь къ жизны престави: иже въ утробу вселивый ся приносдѣвственную.

Прокимен Пѣснь Бцы Гласъ г҃.

Величитъ дша моя Гда, и бо: Мако призрѣ на смиреніе рабы своея:

Апъ, Аллилуіа, Ѥуаіе, Зри Септе҃брїа и дна҃. Листъ пѳ.

По Изрдномъ и мѣсто Достойна пое.

Агглъ Оуспеніе Прчтыя видѣвше удывиша ся, мако Два восходитъ от земля на Нб҃о.

Двгій. Величай дше моя, еже от земля на Нб҃о чтное Преставленіе Бжіа Матере.

Ирмосъ.

Покѣждаетъ ся естества устава въ тебѣ Дво чистам. Дѣствуетъ бо Рождество, и животъ обрѣтаетъ смерть. По Рождествѣ Два, и по Смерти жива: Спасаеши прно Бце та величающихъ.

Причастенъ.

чашу спсніа пріймъ, и имѧ: Ѡтвѣст.

Хс̃ истинный Бг̃ нашъ, молитвами Пречтыа своеа Матере, чтнаго ради ем҃ Успенїа, егоже днь Торжественный Праздны свѣтло празднуемъ и всѣхъ стыхъ: и прочаа:

Въ sr̃. Днь.

Пренесенїе нерукотвореннаго Образа Гда нашего Іс Хрта, еже є Стын Едесѣ, ѿ Едеса въ Чариградъ.

И Стаго мчника Дїѡмида.

Тропарь Ѻбразѹ Глсъ ѕ.

Пречтомѹ тви Ѻбразѹ посланиемъ см Бгїй, просаще прощенїа прегрѣшенїемъ ншимъ Хрте Бже, болезнь благоизволилъ еси вземши на Крт҃: да избавиши нже гоба, ѿ работы бражїа. Темъ благодарящи вопіемъ ти. Радости всѣ исполнивый, Спсе нашъ, пришедый спсти міръ слава тебѣ.

Тро: Мц҃: Мчнк҃ воин Гди Дїѡмиде:

Кондакъ стомѹ Глсъ ѕ.

Истинный и непобѣдимїи страстотерпецъ, благочестїа и блгти, вѣнцы тайнымъ іангла, Дїѡмиде прелавне. Побѣдивъ мчителя, и побѣдоносецъ бывъ, вѣнцы побѣдными прослави см.

Кондакъ Ѻбразѹ Глсъ ѕ.

Нерукотвореннаго твоего и Бжтвеннаго ти къ человкомъ смотренїа: неописанное Слово Ѻче, и Ѻбразъ написанный, и Богописаным побѣдителемъ: вѣдуще неложнаго ти въплощенїа, почитаемъ того любезнаще.

Прокимен҃ Глсъ д.

Ѩко возвеличишася дла твоа Гди, и всѣм премдростїю сотвори: с: Благви душе моа Гда, Гди Бже мой возвеличилася єси зѣло.

Аплъ къ Коринѳомъ, Зач: рог.

Братїе: Надѣяніе таково имамы Хртомъ къ Бгу, не ѩко доболны есмы ѿ себе помыслити что аки ихъ себе; но доболетво наше ѿ Бга єсть, иже и удоболи насъ служителя быти новаго завѣта, не писмене: но Духа; писмя бо оубиваетъ, а Дхъ живоворитъ. Аще ли служеніе смерти, писмены Ѻбразованное на каменїи, бысть въ славѣ: яко не бы моцїи вззрати сномъ Ізлевымъ на лице Моусѣово, славы ради лица его преставляема, какѡ не множае паче служеніе дха будетъ въ славѣ. Аще бо служеніе Ѻсѹжденїа слава є: многѡ паче

паче избиточествуетъ служеніе правды въ славѣ. Ибо не прославися прославленное въ части сеи, за превосходящую славу. Аще бо престающее славно, многѡ паче пребывающее въ славѣ.

Аллилѹіа Глсъ д.

На лацѣ оусп҃ѣн, и цртвѹи, истины ради и кротости и правды. с: Гди въ свѣтѣ лица твоего пойдемъ, и ѻ имени твоемъ возрадуемся.

Еѵлїе ѿ Лки Зач: ми:

Ѡ полѹ.

Въ врем҃а ѻно: Бысть егда исполнѧахѹ см днїе восхожденїа его, и той оутвердивъ лице свое ити въ Іерлим, и посла вѣстникы предлицемъ своимъ, иже изшедше внидоша въ весь Самарѧнскѹю, ѩко да оуготовлтъ емѹ. И не прїяша его, ѩкѡ лице его бѣ градущее въ Іерслим. Видѣвша же оученика его, Іакѡвъ и Іѡаннъ, рѣста Гди, хощеши ли рече да ѻгнь снидетъ съ нбсе, и потребитъ ихъ ѩкоже и Ілїа сотвори. Ѻбращше см Іс запрѣти има, и рече: не вѣсте коегѡ духа єсте вы. Сн҃ бо члчески не прїиде душъ члческихъ погубити, но спти: и идоша въ ину весь. И ѻбрѧщъ см къ оученикомъ рече: Вся мнѣ предана сѹть ѿ Ѻца моегѡ, и никтоже вѣсть ктѡ єсть Сн҃ъ, токмѡ Ѻц҃ъ: и ктѡ єсть Ѻц҃ъ, токмѡ Сн҃ъ; и емуже аще хощетъ Сн҃ъ ѿкрыти. И ѻбрѧщъ см къ оученикомъ единъ, рече: Блжены ѻчи видящїи, яже видите. Глю бо вамъ, ѩкѡ мнози Прроцы и Црїе восхотѣша видѣти, яже вы видите, и невидѣша: и слышати, яже слышите и не слышаша.

Причастенъ.

Хвалите Гда съ нбсе, Хвалите: Дврѣ. Въ свѣтѣ лица твоего пойдѣ:

Ѡпѹст҃

Августъ.

Иже неизреченнымъ смотрѣніемъ,
прежде своея болныя страсти:
благонѣболивый въобразивыти пре-
стый Первосотворенныи образъ.
Пречтаго и Богочловѣчаго лика
своего на Плащеницѣ. Хс истин-
ный Бгъ нашъ, матѳами Пре-
чтыя своея Матере: честнаго и
славнаго ея Успенія, егоже пра-
здникомъ. И стаго Мчника Дио-
мида, и всѣ стыхъ помаветъ и:

Въ кѳ. День.

Возвращеніе мощемъ стаго Апла
Вареоломея. И памать стаго
Апла Тита, Епскпа Гортинскаго.
Тропарь Гласъ г.

Апли стыи Вареоломее и Тите
молите милостиваго Бга, да гре-
хомъ оставленіе подастъ душамъ
нашимъ.

Кондакъ Вареоломею, Гласъ д.

Явилъ ся есн велїе сѣнце Христосъ
ученіи сіяніемъ: и чудесы стра-
шными просвѣщая понщая тя,
Вареоломее Гдне Апле.

Кондакъ Титу Гласъ е.

Павловъ явился способникъ
Апле, сныимъ намъ слово про-
возвѣстилъ есн Бжественныя
благти, таинодѣйствуя Тите вся-
ко дѣланіе, сего ради въпіемъ ти,
не престай молеся обѣдхъ насъ.

Прокименъ Гласъ и.

Въ всю землю изыиде вѣщаніе ихъ,
и въ конца вселенныя глы ихъ.

С. Небса повѣдаютъ славу Божію, твореніе же рукъ его возвѣщаетъ твердь.

Аплъ къ Титу Зачало т.

Павелъ раБжіи:
Аплъ же Іс
Христовъ по вѣ-
рѣ избранныхъ
Божіихъ и разума истины,
иже по благочестіи оупо-
ванїи жизны вѣчныя,
юже обѣтова неложный
Бгъ прежде лѣтъ вѣ-
чныхъ, явивъ же въ време-
на твоя слово свое про-
вѣданіемъ, еже мнѣ по-
рученно бысть, по повеле-
нію Спителя нашего
Бга. Титу прномъ чаду
по общеи вѣрѣ: Блгть,
млть, и миръ, отъ Бга
Оца, и Гда Іса Хрта
Спса нашего.

Сія глн, моли и облича-
ай съ всяцѣмъ повелѣ-
ніемъ, да никтоже тя
пренебидитъ или нерадитъ
о тебѣ. Воспоминай тѣмъ
начальствующимъ и вла-
дѣющимъ повиноватися ся
и покарати ся, и къ вся-
кому дѣлу благому гото-

бымъ быти: ны единаго
хвалити, нѣ сварливомъ
быти, но тихомъ и вся-
ку являющимъ кротость
къ всѣмъ человѣкомъ. Бѣ-
хомъ бо иногда и мы не-
мудренны, и нѣ покориви,
и прелщенны, работающе
похотемъ, и славѣмъ
различнымъ, въ злобѣ и
зависты живуще, мерзци
уще, и ненавидяще другъ
друга. Егда послю Артема
ма къ тебѣ, или Тихіка,
потщися пріити къ мнѣ
въ Никополь, тобо бо
дихъ озимѣти Зину
законника и Аполлоса,
тщно преполи, и да ни-
что же имать скудно будетъ.
Цѣлуютъ тя иже съ мною
сущіи вси: Цѣлуи любя-
щія насъ въ вѣрѣ. Благодать
(Божіа) съ всѣми ва-
ми: Аминь.

Аллилуіа Гласъ а.

Исповѣдаютъ небеса чудеса твоя Гдн,
и истинну твою въ цркви стыхъ.

С. Бгъ прославляемъ въ совѣтѣ стыхъ,
великъ и страшенъ на всѣми окрестъ его:

Еуліе ѿ Мадеа Зи:
вы есте свѣтъ мірѣ, не-
можетъ градъ:

Ѿполу Зри Іанѵа: днѧ л. Ліро.

Причастенъ.

Въ всю землю изыиде вѣщаніе ихъ,
и въ конца вселенныя глаголи ихъ.

Въ кд День.

Оусѣкновеніе чтныя главы, стаго
Пророка и Предчи Іоанна Кре-
стителя Гдня.

Тропарь Гласъ е.

Памать правнаго съ похвалами,
тебѣже добляетъ свѣдительство
Гдне Предче: явилъ бо ся есн бо-
нетинну и Праведнѣйшій: тако
и въ бистрынахъ Крстити сподо-
билъ ся есн проповѣданаго. Тѣ-
же и за истинну пострадавъ:
радуя ся, благовѣстилъ есн и въ
адѣ сущимъ, Бга явльшаго ся пло-
тію, вземлющаго грѣхи міра, и
подающаго намъ велію млть.

Кондакъ Гласъ е.

Предчево славное оусѣкновеніе, смо-
треніе бысть нѣкое божтвно: да
и сущимъ въ адѣ слово пропо-
вѣсть пріидеіе, да выдастъ оубо
Иродіа, безаконное оубійство и-
спросивши: не законъ бо Божій,
ны живыи вѣкы боязни по
лесть бременны.

Прокименъ Гласъ з.

Возвеселитъ ся правыхъ ѿ Гда,
и оуповаетъ нань. Стіи.

Оуслыши Боже глас мои, внегда
молитимися к тебѣ.

Апл̃ъ в̃ Дѣ̃ниѧхъ Ѕа: л̃г.

Въ дни̑ о̑ны: Ги̑ско-же сконча̀ваше Ѡ-а̀ннъ течѐнїе, гла̀ше: кого̀ мѧ̀ непщу̀ете бы̑ти; нѐсмь а̑зъ: но сѐ грядѐт по мнѣ̀, ѐмужде нѐсмь достоѝнъ разрѣ̀шити ременѐ сапого̀в ѐго̀. Мꙋ̀жїе бра̀тїа, сы̑нове ро̀да Авраа̀мля: и̑ и̑же въ ва̀съ боѧ̀щїйсѧ Бга̀, ва̀мъ сло̀во спѐнїа сего̀ посла̀сѧ. Живꙋ̀щїй бо̀ въ Ерли̑мѣ̀ и̑ кна̀зы и̑хъ сего̀ не разꙋмѣ̀вше, и̑ гла̀съ Проро̀ческихъ и̑же по всѣ̀ сꙋ̀боты чтомы̑хъ, сꙋ̀дише и̑сполнѣ̀ша: и̑ ны̑ ѐдиноѧ вины̀ смертѐны о̑брѣ̀тше, проси̑ша ѹ̀ Пїла̀та ѹ̀бы̑ти ѐго̀. Ги̑ско-же сконча̀ша всѣ̀ и̑же о̑ немъ пи̑сана; снѐмше съ дрѐва, положи̑ша въ Гро̀бѣ̀. Бг̃ъ же воскрѐси ѐго̀ ѿ мертвы̑хъ: и̑же ѩ̀ви̑сѧ на дни̑ мно̀ги вошедшимъ съ ни̑мъ ѿ Галилѐѧ въ Ерли̑мъ, и̑же ны̑нѣ̀ сꙋ̀ть свѣдѝтеле ѐгѡ̀ къ лю̀демъ. И̑ мы̑ ва̀мъ бл̃говѣ̀стꙋемъ ѐже къ О̑цемъ ѡ̑бѣ̀тованїе бы̑вшее, ги̑ско сїе Бг̃ъ сконча̀ чадо̀мъ и̑хъ, на̀мъ воздвиго̀ъ Ї̀са.

Аллилꙋ̀їа Гла̀съ д̃.

Пра̀ведни ги̑со фини̑ѹ̀тъ процѣ̀тꙋ: сы̑: Наслаждѐнъ в̃ до̀мꙋ Гдни̑ въ дво̀рѣхъ до̀мꙋ Бга̀ на̀шего процѣ̀тꙋ.

Ева̀нгелїе ѿ Мр̃а: Ѕа: кд̃.

Въ врѐмя о̑но: ꙋ̀слы̑шавъ Ѡ̀родъ Ца̑рь слꙋ̀хъ Ї̀сꙋ̀в, (сы̑бо̀ бы̑сть и̑мя̀ ѐго̀,) и̑ гла̀ше, ги̑ско Ѡ̀а̀ннъ Кр̃тй̀ ѿ мертвы̑хъ воста̀ и̑ сего̀ ра̀ди си̑лы дѣ̀ютъсѧ в̾ нѐмъ. И̑нїи̑ гла̀хꙋ, ги̑ско И̑лі̀а̀ е̑сть; и̑нїи̑ же гла̀хꙋ ги̑ско Проро̀къ е̑сть; и̑ли̑ ги̑ско ѐдинъ ѿ Проро̀къ. Слы̑шавъ же Ѡ̀родъ, речѐ: ги̑ско ѐго̀же а̑зъ ѹ̀сѣкнꙋ̀хъ Ѡ̀а̀нна, то̀и̑ е̑сть: то̀и̑ воста̀ ѿ мертвы̑хъ. То̀и̑ бо̀ Ѡ̀родъ посла̀въ и̑мать Ѡ̀а̀нна, и̑ сковза̀ ѐго̀ в̾ темни̑цы Ѡ̀родїа̀ды ра̀ди жены̀ Фїлѝппа бра̀та своего̀: ги̑ско о̑жени̑сѧ ѐю. Гла̀ше бо̀ Ѡ̀а̀ннъ Ѡ̀родовы̑. Недоспо̀итъ тебѣ̀ и̑мѣ̀ти жено̀ Фїлѝппа бра̀та тво̀его̀: Ѡ̀родїа̀же гнѣ̀ваше сѧ на̀нь, и̑ хотѣ̀ше ѐго̀ ꙋ̀бї̑ти: и̑ немо̀жаше. Ѡ̀родъ бо̀ бо̀ше сѧ Ѡ̀а̀нна, вѣ̀дѣ̀й ѐго̀ мꙋ̀жа пра̀ведна и̑ сⷭ̑та, и̑ соблюда̀ше ѐго̀: и̑ послꙋ̀шаⷭ̑ъ ѐго̀ мно̀га твора̀ше, и̑ въ сла̀дость послꙋ̀ша̀ше ѐго̀. И̑ прикл̃ючꙋ̀ сѧ дню̀ потрѐбꙋ, ѐгда̀ Ѡ̀родъ рождества̀ своего̀ вечерю̀ твора̀ше кнѧзѐмъ свои̑мъ и̑ ты̑сꙋщи̑нникомъ, и̑ старѣ̀йшинамъ Галїлѐйскимъ. И̑ вшѐдши дщѝ тоѧ̀ Ѡ̀родїа̀ды, и̑ плеса̀вши, и̑ ꙋ̀гождши Ѡ̀родовы̑ и̑ возлежа̀щимъ съ ни̑мъ. Речѐ Ца̑рь дѣ̀ци: просѝ ѹ̀ менѐ ѐже а̑ще хо̀щеши, и̑ да̀мъ тѝ; И̑ кля̀тъсѧ ѐй: ги̑ско ѐже а̑ще проси̑ши ѹ̀ менѐ, да̀мъ тѝ и̑ до̀ полъ Ца̑рствїа моего̀. Ѻ̀на̀ же и̑зшѐдши, речѐ Ма̀тери свое́й, чего̀ прошꙋ̀? Ѻ̀на̀же речѐ, Гла̀вꙋ Ѡ̀а̀нна Крести̑теля. И̑ вшѐдши а̑бїе съ тща̀нїемъ къ Ца̑рю̀ просѝ глаго̀лѧщи: хощꙋ̀, да̀ мѝ да̑си̑ а̑бїе на̀ блю̑дѣ̀ Гла̀вꙋ Ѡ̀а̀нна Крести̑теля. И̑ прискорбѐнъ бы̑сть Ца̑рь: кля̀твы же ра̀ди, и̑ за̀ возлежа̀щихъ съ ни̑мъ, нѐ восхотѐ ѿ-рещи̑сѧ ѐй. И̑ а̑бїе посла̀въ Ца̑рь спекꙋла̀тора, повелѣ̀ прїнестѝ Гла̀вꙋ ѐго̀. Ѻ̀нъ же шѐдъ, ꙋ̀сѣкнꙋ̀ ѐго̀ в̾ темни̑цы: и̑ прїнесѐ Гла̀вꙋ ѐго̀ на̀ блю̑дѣ̀, и̑ да̀де ю̀ дѣ̀вы̑ци, и̑ дѣ̀вица да̀де ю̀ ма̀тери свое́й. И̑ слы̑шавше Ꙋ̑ченицы ѐго̀, прїи̑до̀ша и̑ взѧ̀ша трꙋпъ ѐго̀, и̑ положи̑ша ѐго̀ въ гро̀бѣ̀. И̑ прихожда̀ша сѧ Апо̀столи къ Ї̀сꙋ̀, и̑ возвѣ̀стиша ѐмꙋ̀ всѣ̀, ѐлика

Ёлика сотвори́ша
и научи́ша.
Причастенъ.
Въ па́мять ве́чную бу́детъ пра́-
ведникъ, ѿ слу́ха зла́ не у́бои́тся.
Аллилу́ія.

Въ ла. День.

Положе́ніе чтнаго По́паса Пре-
стыа Бцы, в Халкопра́тіи.
Тропа́рь Гла́съ и.

Бце пр҃но Дво чл҃ескомъ
покрове́: ри́зу и по́лъ
Пречи́стаго ти́ Те́ла, де-
ржа́вно гра́ду твоему́ о-
дѣя́ніе дарова́, бесме́-
ннымъ Рождество́мъ
твои́мъ, нетле́нна пре-
бы́вающи: о́ тебѣ́ бо́ и е́-
стество́ обновля́ется и
вре́мя. Тѣ́мъ мо́лимъ
тя́, миръ вселе́нней да-
рова́ти, и душа́мъ на́шимъ
вели́ю ми́лость.

Кондакъ Гла́съ б.

Бгопрія́тное чре́во твое
Бце, обе́мши По́лъ твои́
че́стный: держа́ва гра́ду
твоему́ непобори́ма, и со-
кро́вище е́сть бла́гихъ не-
оскве́рно, е́дина Рожда́шая
пр҃но Дво.

Прокі́менъ Пѣ́снь Бцы Гла́съ г.
Велича́итъ душа́ моя Гда́, и по-
радова́ся дхъ мо́й о Бз҃ѣ́ Спсѣ́:
Сті. Я҃ко призре́ на смире́ніе рабы́ сво-
е́я сего́ ѿ нн҃ѣ́ блаже́та ма́ вси́ роди.
Апл҃ъ къ Е҃вре́ѡмъ За: тк.
Бра́тіе: Имѣ́яше пе́рвый
завѣ́тъ о҃правда́нія слу́жбы:
Зри҃ Мца Октомвріа дна҃. а҃ Ли҃ст҃ чд.
Аллилу́ія Гла́съ и.
Воскресни Гди҃ въ поко́й твои́, ты́
и Кі҃ѡтъ сты́на твоего́. Сті.
Кла́тъ ся Гдь Дв҃ду и́стинною и не
ѿверже́тъ ся е҃мꙋ.
Е҃ва́ліе ѿ Лу́ки За: д.
Въ дни́ о́ны: Востава́ши
Ма́ріямъ въ дни́ ты́и:
Зри҃ Мца Іюлія дна҃. в҃ Ли҃ст҃ сѕ
Причт҃а: Ча́шу спсе́нія прі́имꙋ:

Коне́цъ Слꙋжбамъ всего́ лѣ́та Пра́зничнымъ Гдскимъ.
и Бгороди́чнымъ, и Нарочи́тымъ сты́мъ.



Слꙋжбы
Различнымъ святымъ Общій

Слꙋжба Ѻбща.
стымъ А҃нгглшмъ, и прочі́имъ
Безплотнымъ Сі́ламъ.
Тропа́рь, Кондакъ, Прокі́менъ А҃пла,
Аллилу́ія, Е҃ва́ліе, и Причастенъ, Зри҃
Ноѐмвріа: Дна҃ и. Ли҃ст҃ рѳ.
Ѝное Е҃ва́ліе А҃нгглшмъ.

Слꙋша́й вла́съ мене́ слꙋ-
ша́етъ: Зри҃ Ѻкто: нѳ дна҃ Ли҃ рд.

Слꙋжба Ѻбща.
Проро́ку е́диномꙋ.

Тропа́ря Гла́съ б.

Проро́ка твоего́ Гди҃ Имкъ. па́-
мять пра́зднꙋюще, Того́ ра́ди
мо́лимъ тя́ спсе́ни ду́ша на́ша.
Кондакъ Гла́съ б.

Ѻчи́стивше ся Дхо́мъ свѣтозарное твое Се́рце, Проро́че-
ства́ бы́сть свѣ́тлое пріа́тельнѣе: преславле́ніи бо я҃ко насто-
я́щая дале́че ви́дяше, сегѡ́ ра́ди тя́ мо́лимъ Блаже́нне, Имкъ
сла́вне, Хрта Бга моли́ непреста́нно ѿ всѣ́хъ на́съ.

Прокі́менъ Гла́съ д.

Ты е҃сі́и Іере́й въ ве́ки по чи́нꙋ
Мелхіседе́кове́ꙋ.
Стіх. Рече́ Гдь Гдви моему́, сѣди
ѡдесну́ю мене́.

Апл҃ъ къ Корі́нѳ҃ѡ, За: рнѕ.

Бра́тіе: Не дѣ́-
ти быва́йте ꙋмы́-
слы, но злобо́й
младенествꙋ́йте, ꙋмы́ніе
соверше́нны быва́йте. Въ
зако́нѣ пи́шетъ, я҃ко
чꙋ́ждыми а҃зы́ки и ꙋ-
стна́ми чꙋ́ждыми богла-
голю́ лю́демъ сі́имъ, и
нѣ́мы та́ко послꙋша́ютъ ме-
не́, глетъ Гдь. Тѣ́мже
а҃зы́цы въ зна́менїе бꙋ́тъ
не вѣ́рꙋющимъ, но невѣ́-
нымъ: а҃ Проро́чество, не́
невѣ́рнымъ, но вѣ́рꙋю-
щимъ. А҃ще ꙋ́бо снійдетъ
ся Церкви вся́ въ ко́пѣ, и
вси а҃зы́цы бозглаголю́тъ,
вни́йдꙋтъ же и не́кіи
нѣ́и и́ли не вѣ́рніи, не ре-
кꙋ́тъ ли я҃ко безꙋмствꙋете ся.
А҃ще же вси́ Пророчествꙋ-

ютъ, вныйдетъ же нѣкій небѣренъ, йли небѣжа, ѡбличаетъ сѧ вѣми, и йстазуетъ сѧ ѿ вѣхъ: и сице таймам срца ѥгѡ ѩвленна бываютъ, и тако пад҃ъ нѣцъ, поклонытъ сѧ Бгви вобѣщам, ѩкѡ воистыннѹ Бг҃ъ сѹ҃ бами ѥ҃стъ.

Аллилѹ҃ї҃а Глас҃ъ ѕ҃.

Моусе҃й и Ааронъ въ їереѣхъ ѥгѡ, и самѹи҃лъ въ призывающихъ имА ѥгѡ. Стіх҃. Свѣтъ восіа҃ Праведникѹ и правымъ сердцемъ веселіѣ.

Ѥ҃ѵліе ѿ Ма҃: За҃: гѕ.

Рече҃ Гдь҃ къ пр҃ішешимъ кнемѹ їѹдеѡмъ: Горе бамъ Книжници и Фарісее лицемѣри, ѩкѡ зиждете гробы Прѡрѣческіа, оубираша҃ете памати праведныхъ и глете, аще бы въ днѣ ѻц҃ъ нашихъ быхомъ, небы ѡбщницы имъ быхомъ въ кровы Пророкъ. Темяже сами свѣдителствѹете ѿ себѣ, ѩкѡ сынове ѥстѣ йзбившыхъ Пророки, и вы йсполните мѣрѹ ѻц҃ъ вашихъ; зміево порождениа ѥхиднына какѡ оубѣжите ѿ сѹда ѻгнА Геескагѡ? Сегѡ ради се аз҃ъ посилаю к бамъ Пророки, и Премѹдры, и Книжники, и ѿ нихъ оубіете и распнете: и ѿ нихъ бичете на сонмѣхъ вашихъ, и йжденете ѿ града въ град: ѩкѡ да прійдетъ на вы вака кровъ Праведна, проливаемаа на земли, ѿ крове АвелА Праведнаго, даже до кровe Заха҃ріа сна Варахіина, ѥгѡже оубисте между Церквію и Ѻлтаремъ. Аминь глю бамъ, ѩкѡ прідѹтъ вся сіа на родъ сеи. Іерлиме Іерлиме, йзбывай Пророки, и каменіемъ побывай посланныа к тебѣ, колѣ краты восхотѣхъ собрати чада твоа, ѩкѡже собираетъ кокошъ птеца своа подъ крилѣ, и не восхотѣсте: се ѡставлаетъ сѧ бамъ домъ ваш҃ъ пѹстъ. Глю бамъ ѩкѡ не имате мене видѣти ѿ нѣлѣ, дондеже речете, Блгословенъ градыи въ ИмА Господнѣ.

Причастенъ.

Въ памать вѣчнѹю бѹдетъ пр҃а҃:

Служба Ѻбща.

Пророкомъ двомъ йли многи҃.

ТРОПАРЬ Глас҃ъ д҃.

Пророческое честное торжество, нын҃ѣ Христовъ Цр҃ковъ ѥго быти показа, и человѣкомъ солнцовостевѹютъ Аггли: тѣхъ матвами Хр҃ѣ Бже҃ въ мірѣ оуправи живо҃ нашъ.

КОНДАКЪ Глас҃ъ д҃.

Пророци Бж҃іи, и Проповѣдници благіи, йже любоѵ҃ію памать ваш҃ъ праздноующимъ, прилѣжно молите, йзбавити сѧ намъ всякоа скорбы: дерзновеніе бо имате молити сѧ Гдеви ѻ҃ бѣхъ нашъ.

Прокимен҃ъ Глас҃ъ д҃.

Не прікасаите сѧ помазанным҃ъ моимъ, и въ Пророцѣхъ моихъ не лѹкавнѹите. Стіх҃. Испов҃ѣдаите сѧ Гдеви ѩкѡ благъ: Ап҃лъ къ Римланомъ За҃: рѣ.

Брате҃ѵіе: Не вѣсте ли ѿ Іліи, что глетъ писаніе, ѩкѡ приповѣдуетъ Бгви на Ізіла. Гди, Пророки твоа йзбиша, и Ѻлтаря твоа раскопаша, и аз҃ъ остахъ единъ и йщутъ дша моеа йзати ю҃: но что глетъ ѥмѹ Бжтвенный ѿвѣтъ, ѡставыхъ себѣ седмъ тысащъ мѹжей, йже не преклониша колѣна пре Ваалѡмъ. Тако оубѡ и въ нын҃ѣшнее врема, ѡстаноукъ по йзбранію благодати бысть. Аще ли по б҃лгодати: тѡ не ѿ дѣлъ. Йначе бо, благодать, оуже не бываетъ благодать. Аще ли ѿ дѣлъ к томѹ не҃сть б҃лгодать: Йначе бо дѣло, оуже не҃сть дѣло; что оубѡ, ѥгѡже йщаше Ізіль, сего не полѹчи: а йзбранію полѹчи: прочіи же ѡслѣпиша сѧ, ѩкѡже ѥ҃стъ писанно: дадѣ имъ Бг҃ъ дха оумиленіа, ѡчи не видѣти, и оушіи не слышати, даже до днешнягѡ днѣ; и Дв҃дъ глаголетъ

голетъ. Да бѫдетъ трапеза ихъ въ сѣть и въ ловитвѫ, и въ соблазнъ, и въ боданіе имъ. Да помрачатъ ся очи ихъ не видѣти, и хребетъ ихъ вонюдъ преклони. Глю оубо, ѥда съгрѣшиша да падѫтъ; да не бѫдетъ, но тѣхъ паденіемъ, спасеніе языкомъ, въ ѥже раздражати ихъ. Ащелиже прегрѣшеніе ихъ богатство міру, и паденіе ихъ богатство языкомъ: колми паче исполненіе ихъ.

Аллилѹіа Гласъ ѕ.

Веселѣите ся Праведніи о Гдѣ, и исповѣдайте памать стыни его.
С: Призываху Гда, и той послѹшаше ихъ, въ столпѣ облачѣ глаше къ нимъ.

Ѹлїе ѡ Мѳ: Зѳ: чѕ.

Рече Гдь къ пришедшимъ къ немѹ Іюдеомъ: Горе вамъ Книжници и Фарісее: Тоде такоже и Пророкѹ єдиномѹ.
Прича: Радѣите ся Праведніи о Гдѣ:

Служба Обща.

Пророкъ єдиномѹ.
Тропаръ Гласъ г.

Апли стыи Ѹмкъ: мани мятваго Бга, да грѣховъ оставленіе подасть дшамъ нашимъ.

Кондакъ Гласъ б.

Яко звѣздѫ привѣтлѹ цркви та стажабши Апли Ѹмкъ. чюдесъ твоихъ лѹчами просвѣщаема, зоветъ тѣхъ, стыни же вѣрою чтѫщыхъ памать твою.

Прокимен Гласъ и.

Въ всю зѣмлю изыиде вѣщаніе ихъ, и въ конца вселенныа глі ихъ.
Стіи: Нбса повѣдаютъ славѹ Бжію, творенїеже рѣкѹ его возвѣщаетъ твр.

Аплъ къ Коринѳомъ, Зѳ: рла.

Братіе: Бгъ ни поставилъ послѣдняа апли якоже насмертныкы:

Зри Мца Октоврїа дня ѕ: Лк: р.

Аллилѹіа Гласъ а.

Исповѣдаютъ нбса чюдеса твоа Гди: С: Бгъ прославляемъ въ совѣтѣ стыхъ:

Ѹлїе ѡ Лѹки Зѳ: на.

Рече Гдь своимъ Ученикомъ: Слѹшаи васъ, мене слѹшаетъ:

Зри Октоврїа нї, дня Лѳ: рд.

Прича: Въ всю зѣмлю изыиде вѣ:

Служба Обща.

Апломъ двомъ, и многимъ.

Тропаръ Гласъ г.

Апостоли стіи, мляте милостиваго Бга, да грѣхомъ оставленіе подасть дшамъ ншимъ.

Кондакъ Гласъ б.

Лохіе якистемъ Христа винограда: грождіе приносяще мзду дарїи въ добродѣтелехъ, винограда Спасенїа источаете: ежепріемлюще, весліа исполняете ласъ, праздноващихъ честнюю вашѹ памать: и ниже и молите ся о оставленіи грѣховъ нашихъ,

Гдми Апли.

Прокимен Гласъ и.

Въ всю зѣмлю изыиде вѣщаніе ихъ: Стіи: Нбса повѣдаютъ славѹ Бжію: и проча Слава такоже Аплѹ єдиномѹ.
Инъ Апла и Ѹлїе, Апломъ многимъ.

Аплъ къ Ефѳ: Зѳ: сѕд. ѡ полѹ.

Братіе: єдиномѹ коемѹдо: Зри в Нлю по Просвѣщенїи. Лк: рд.

Ѹлїе ѡ Лѹки Зѳ: н.

Въ врема оно: Ивль Гдь и иныя семдесѧть оученики, и посла ихъ по два предъ лицемъ своимъ, въ всѣкъ градъ и страну, аможе хоташе самъ имти: глаше же къ нымъ. Жатва оубо многа, дѣлателей же мало: молите ся оубо Гдыну жатви, да изведетъ дѣлателя на жатвѹ твою. Идѣте, се азъ посылаю вы якw Агнца посредѣ волковъ. Не носите благалища, ни пиры, ни сапогъ: и ни исогоже на пѹти цѣлѹите. Вонже ащедомъ внидете, первѣе глите: Миръ домѹ семѹ. И ащеоубо будетъ тамо снъ мира, почиетъ на немъ миръ вашъ: ащели же ни, къ вамъ возвратитъ ся, въ томъ же домѹ пребывайте, ядѹще и пиюще яже сѫтъ оу ныхъ: Достоинъ бо ѥсть дѣлатель мзды своа. Не преходите изъ дому въ домъ: и вонже ащеградъ входите, и пріемлютъ вы ядите прелагаемаа вам: и цѣлите недужныя сѹщыя въ немъ, и глите имъ. Приближисяна вы царствіе Бжіе. Вонже ащеградъ входите, и не пріемлютъ васъ, изшедше на стони ѥгѡ рцѣте, и прахъ прилипшїй намъ ѡ града вашего, ѡтрясаемъ вамъ: Обаче се вѣдите, якw приближисяна вы цртвіе Бжіе. Глю вамъ, якw Содомлянѡмъ въ день тѡ

ѡ̀ранѣе бѹдетъ, нѣже градѹ томѹ. Горе тебѣ Хоразѷне, Горе тебѣ Виѳса̀ндо: ꙗ̀ко а̀ще в Тѷрѣ и Сїдонѣ бы́ша сі́лы бы́ли бы́вшыма в баю, древле оу̀бо въ вре́тищи и пе́пелѣ сѣдя́ще покая́ли сѧ бы́ша: о́бача Тѷрѹ и Сїдонѹ ѡ̀ранѣе бѹдетъ на сѹдѣ, нѣже вама. И ты Капернаѹ́ме до не́бесъ вонесе́ѷ сѧ даже до а̀да нывѣдеши сѧ:

Прича: Въ всю зе́млю ѝзы́де бу̀:

Слѹжба Ѻ́бща.

Мч҃еникѹ є̀ди́номѹ.

ТРОПА́РЬ Гла́съ д.

Мч҃никъ твои́ Гдн, ѷ̀мкъ, въ страда́нїи свое́мъ вѣнцъ прїа́тъ нетлѣ́нный ѡ̀ тебе́ Бга на́шего: и́мѣѧй бо и҃сто́вѣ твою́ непобѣди́мѹю, мч҃и́телей низложи́, и побѣдѝ бѣсо́мъ нємощны́м дерзости. Того́ моли́твами Хрⷭ҇те Бже́ спсѝ дша́ на́ша.

КОНДА́КЪ Гла́съ б.

Звѣзда̀ свѣтла́ꙗ ѩ҃вѝсѧ, непрелестна́ꙗ ми́рови, сл҃нца Хрⷭ҇та возвѣщаю́щи: за́ри Пра́дѣдїй твои́ Страстотерпче ѷ̀мкъ, и прелесть погаси́въ всю, на́мже пода́ши свѣтъ: моли́мъ непрестанно ѻ̀ всѣ́хъ на́съ.

Проки́менъ Гла́съ з.

Возвели́тъ сѧ Пра́вникъ ѻ̀ Гдⷭ҇ѣ, и ѹ̀потребитъ на́съ. Стⷭ҇ихъ. Ѹ̀слы́ши Бже́ моли́твѹ мою, внегда̀ моли́тимсѧ тебѣ.

А҃пⷭ҇лъ къ Тїмоѳе́ю, За: сѵ́б.

Чадо Тїмоѳе́е: вомага́ ѻ̀благода́ти, ꙗ̀же ѻ̀ Хрⷭ҇тѣ І҃сѣ, и ꙗ̀же слы́шалъ є҆сѝ ѡ̀ мнѣ̀ многи́ми свѣдѝтели, сі́м предаждь вѣ́рнымъ человѣкомъ, ꙗ̀же довольни бѹдѹ́тъ и и́ныхъ научи́ти. Ты оу̀бо зло̀ постражди́ ꙗ̀ко до́бръ во́инъ І҃съ Хрⷭ҇товъ. Никто́же бо́ во́инъ бы́вая ѻ̀вязуетъ сѧ кѹпла́ми жите́йскыми, да воево́дѣ ѹ̀годе́нъ бѹдетъ. А҆ще же и постражде́тъ кто́, не вѣнча́етъ сѧ, а҆ще не за́конно мч҃е́нъ бѹдетъ. Трѹжда́ющемѹсѧ дѣла́телю пре́жде подоба́етъ ѡ̀ плода́ высѣ́сти. Разѹмѣ́й ꙗ̀же глю́: да́ дастъ оу̀бо тебѣ̀ Гдⷭ҇ь ра́зѹмъ въ все.

Помина́й Гда І҃съ Хрⷭ҇та воскре́сшаго ѡ̀ мертвы́хъ, ѡ̀ сѣ́мене Дави́да по̀ благовѣствова́нїю мое́мѹ, въ не́мже зло̀ стражда́ю даже до ѹ̀зъ ꙗ̀ко зло́дѣй но̀ сло́во Бжїе не вя́жетъ сѧ. Сего̀ ра́ди вс҃ѣ̀ терплю́ и҃зра́нныхъ ра́ди, да и тїи спасе́нїе ѹ̀слы́шатъ, є҆́же ѻ̀ Хрⷭ҇тѣ І҃сѣ съ сла́вою вѣ́чною.

Аллилѹ́їа Гла́съ д.

Пра́вникъ ꙗ̀ко фи́никъ проц҃вѣтетъ, и ꙗ̀ко Ке́дръ и҃же в Ліва́нѣ ѹ̀множи́тсѧ.

Стⷭ҇: Насажде́нъ в до́мѹ Гдн҃и, въ дворе́хъ Бга на́шего проц҃вѣтетъ.

Ѥ҆ѵ҆лі́е ѡ̀ І҃ѡа҃: За: нѳ.

Рече́ Гдⷭ҇ь свои́мъ ѹ̀чени́комъ: Сі́я заповѣ́даю ва́мъ да любите:

Зри А҃пра҃ла кг҃, Лі́ст҃ъ. рпг҃.

Причⷭ҇тенъ.

Въ па́мять вѣ́чнѹю бѹдетъ Пра́вникъ:

Слѹжба Ѻ́бща.

Мч҃еникомъ Дво́мъ ѝ многи́мъ.

ТРОПА́РЬ Гла́съ д.

Мч҃ницы твои́ Гдн, въ страда́нїихъ свои́хъ вѣнцы̀ прїа́ша нетлѣ́нным ѡ̀ тебе́ Бга на́шего: и́мѹщы бо и҃сто́вѣ твою́ непобѣди́мѹю, мч҃и́телѧ низложи́ша, и раздроби́ша бѣсо́мъ не и҃стре́бныѧ сі́лы. Тѣ́хъ моли́твами Хрⷭ҇те Бже́, спси́ дша́ на́ша.

А҃нъ Тропа́рь Гла́съ а.

Стра́стьми сты́хъ, ꙗ̀же по тебѣ̀ прїа́ша, ѹ̀молѝ Бо́ди Гдⷭ҇и, и всѧ на́ша страсти и боле́зни и҃сцѣли, человѣколю́бче мо́лимъ тѧ.

КОНДА́КЪ Гла́съ б.

Свѣтлы́ми свѣтаи́ꙗ ѩ҃вльшесѧ Бжⷭ҇твенныи҃ Мч҃еницы: твар҃ь всю свѣтлостїю чюдесъ ѻ̀зари́ете, не́дуги раздро́бляюще, и глубо́кою тмѹ̀ всегда̀ ѡ̀гоня́юще, Хрⷭ҇ть Бга̀ моля́щеся непрестанно ѻ̀ всѣ́хъ на́съ.

Проки́менъ Гла́съ д.

Сты́мъ и҃же свѣтъ на землѝ є҆гѡ̀, ѹ̀ди́ви Гдⷭ҇ь всѧ̀ хотѣ́нїя: Ст҃: Презрѣ́хъ Гда предо́мною вы́ну, ꙗ̀ко ѻ̀дѣ́ждю менѐ є҆да́сѧ не подви́жѳ.

А҃пⷭ҇лъ къ Ефе́сѡ За: слг҃.

Бра́тїе: Возмага́йте ѡ̀ Гдⷭ҇ѣ: Зри Ноѥ: кд҃ Дна҃. Ли҃ра҃т҃

Аллилѹ́їа Гла́съ д.

Возбу́ша пра́вніи, и҃ Гдⷭ҇ь ѹ̀слы́ша: Ст҃: Мно́ги скорбы́ пра́вным, и҃ ѿ҃:

Ѥ҆ѵ҆лі́е ѡ̀ Ма҃, За: лѳ.

Рече́ Гдⷭ҇ь свои́мъ ѹ̀чны́ісшмъ: Сѐ а҆́зъ посыла́ю ва́съ: Зри Авг҃: а҃ дна҃. Ли҃ сѧ҃т҃.

Причⷭ҇. Ра́дѹйтесѧ пра́вніи ѻ̀ Гдⷭ҇ѣ:

Слѹжба Ѻ́бща.

Ст҃и́телю є̀ди́номѹ.

Тропа́рь Гла́съ д.

Пра́вило вѣ́ры, и ѻ̀бразъ и҃сповѣ́дницы, возде́ржаніе ѹ̀чи́телю и҃зы́де тѧ

ѩбы тѧ Гдь ста́дꙋ своемꙋ, ѥ́же вѣщемъ нетлѣнна. Сего́ ра́ди ста́лжа́лъ е́сѝ смире́нїемъ высо́кихъ, ѝ нището́ю бога́тая О́че на́шъ Ста́не Їмка: моли́ Хрта Бга, спастѝсѧ дша́мъ на́шимъ.

Кондакъ Гласъ в.

Гро́мкїй гро́ме, трꙋбо́ю до́хо́внаѧ, вѣ́рнїи наса́дителю, ѝ ѡ́бличи́телю е́ресемъ. Тро́ицы ꙋго́дниче Великїй Ста́не Їмкъ. съ А́нгелы предстои́ши непрестанно ѡ́ всѣ́хъ насъ.

Прокимен, Апс, Аллилꙋ, Ста́ѧ ѝ Прича: Зрѝ Ноемвр, гі. Листъ рі

Служба Общаѧ.

Стѣ́телемъ Дво́мъ, ѝ мно́гимъ.

Тропа́рь Гласъ д.

Гже О́ц нашихъ твори́ прѝсно с нами, по твое́мꙋ смотре́нїю, не ѡ́ста́ви ми́лости Бо́га ѡ́ насъ: Но моли́твами ѝхъ въ ми́рѣ ꙋстрои́ живо́тъ на́шъ.

Кондакъ Гласъ ѝ.

Я́ко добродѣ́телемъ ꙋчи́телїе: Ера́рхомъ ꙋсѣща́ющїе Церкви́ поко́ѩ ва́съ сла́вѧтъ, моли́твами ва́шими подава́йте чтꙋ́щимъ ва́съ любо́вїю добродѣ́телемъ ѝспра́вленїе, ѝ сокла́дномꙋ ѵ́вавленїю: ꙗ́ко ѵ́повѣ́дникѝ.

Прокимен Гласъ а.

Ꙋстна мо́ѧ возгласѧ́тъ пре С: Ꙋслы́шите сѧ вси лю́дїе, внꙋ́шите вси живꙋ́щїи по вселе́нней.

Апс къ Ева́ре́шомъ Зач: тлд.

Бра́тїе: Помина́йте На́ставны́ѩ ва́ша ѩже: Зрѝ Ѻкто: в Недѣ́лю стыхъ Ѻ́цъ, Дн рд. Аллилꙋ́ѧ Гласъ д.

Сщенницы твои́ ѡ́блекꙋ́тъ сѧ въ пра: Ꙋлїе ѿ Маде́м Зач: аї. Рече́ Гдь свои́мъ Ꙋ́ченикомъ. Вы е́сте соль Зрѝ Їанꙋа: л. Листъ рѳ.

Причастенъ.

Въ па́мать вѣ́чнꙋю бꙋдетъ пра́ведникъ ѿ слꙋха зла не ꙋ́бои́тсѧ.

Служба Общаѧ.

Стымъ Ꙋ́чителемъ Чрсо́вымъ.

Тропа́рь Гласъ ѝ.

Правосла́вїю наста́вниче, благочестїа ꙋ́чителю ѝ чистоты́, Вселе́нней свѣ́тилниче, Архїере́ѡмъ Бгодꙋхнове́нное ꙋ́добре́нїе, Їмкъ: Премꙋдре, ꙋ́ченїе́мъ бо твои́мъ всѧ просвѣ́тилъ е́сѝ: цѣ́вницѣ дꙋхо́внаѧ, моли́ Хрта Бга спасти́ сѧ дша́мъ на́шимъ.

Кондакъ Гласъ в.

Премꙋдрости сщенный ѝ Бжїе́тве́нный ѻ́ргане, Бгословїа свѣ́тлꙋю согласно трꙋбо́ воспѣва́емъ та Прелбжѣнне Їмкъ: Вѣ́рѣ бо Хрто́вѣи я́ко ты научи́лъ е́сѝ, ѝ сїѧ сохрани́: въ множе́ство вѣ́рныхъ ста́да ꙋмно́жилъ е́сѝ. Тѣ́мже ѝ съ А́нгелы нн радꙋ́еши сѧ ѡ Хртѣ Бцѣ, моли́ непрестанно ѡ всѣ́хъ на́съ.

Прокимен, Апс, ѝ Аллилꙋ́ѧ. Зрѝ Їанꙋа: Дня л. Лѝ: рми на С: Васи́лїа Ста́ѧ: ѝ Прича: Зрѝ Їанꙋа: л. дня. на С: трехъ Стѝтелей Лѝ рѳ.

Служба Ѻбща.

Сщенномч҃никꙋ е́дномꙋ.

Тропа́рь Гласъ д.

Нра́вомъ причастникъ, ѝ Пре́столомъ намѣ́стникъ Апо́столомъ кы́въ, дша́нїе ѻ́брѣ́лъ е́сѝ Бгодꙋхнове́нне въ Бговидѣ́нїѝ восхо́дъ, сего́ ра́ди ѝ сло́во нетлѣ́нны ѝспра́вла́лъ, ѝ вѣ́ры ра́ди пострада́лъ е́сѝ даже до кро́ве, сщенномч҃ниче Їмкъ. моли́ Хрта Бга спасти́ сѧ дша́мъ на́шимъ.

Кондакъ Гласъ д.

Съ стѝтелехъ благочестно пожи́въ, ѝ мꙋче́нїа пꙋть прошедъ, ѝдолѣ́ѩ ꙋгаси́лъ е́сѝ жестокы́, ѝ покорны́хъ бы́въ своемꙋ ста́ду Богомꙋдре: Тѣ́мъ же тѧ почита́юще та́нно вопїе́мъ ти, ѿ бѣ́дъ ꙗ́зы́ки ны́нѣ сво́ими моли́твами ѻ́чѐ на́шъ Їмкъ.

Прокимен Гласъ з.

Чстна пре Гдемъ смрть стаго: С: Что воздамъ Гдеви ѻ́ всѣ́хъ ѩ́же: Апс къ Евре́шомъ, Зач: таї.

ѿ пол.

Бра́тїе: Никто́же собо́ю прїе́млетъ че́сть:

Зрѝ Септе́вр, вї. дня, Листъ чѳ. Аллилꙋ́ѧ ѝ Причастенъ та́мже.

Ꙋлїе ѿ Їѡа́нна Зач: лѕ.

Ѩ́хъ е́смъ две́ръ мно́ю:

Зрѝ Септе́вр вї. дня. Листъ чѳ.

Ино́е сщенномч҃нику е́дномꙋ.

Ꙋлїе ѿ Лꙋки́ Зач: ѻз.

Въ вре́мя ѻ́нѡ: ѝдо́хꙋ съ І҃сомъ На́роди мно́зы:

Зрѝ Ианꙋа́рїа а. дня. Листъ рмд.

Служба Ѻбща.

Сщенномч҃никомъ дво́мъ ѝ мно́ги.

Тропа́рь Гласъ д.

Бже Ѻ́цъ ни́шихъ твори́ прѝсно: Ѩ́нъ Тропа́рь Гласъ г.

Мꙋ́ромъ помаза́нїа сти́тѐ твоба́ше, Па́стырїе ꙗ́ко свѣ́тила лю́демъ богомꙋ́дрымъ: ꙗ́ко А́гнцы чтнїи пожро́сте сѧ ѝ прїѧ́сте сѧ сло́ву Па́стырема Нача́лника, пожре́шемꙋ сѧ ꙗ́ко ѻ́бчати, сщенномч҃ницы прехва́лнїи, свѣ́тила всемі́рнаѧ: тѣ́мже почита́емъ всѝ любо́вїю Стꙋю па́мать ва́шꙋ, ꙗ́ко моля́щихъ сѧ ѻ́ дша́хъ на́шихъ.

Кондакъ Гласъ д.

Ꙗ́ко свѣ́тилницы свѣ́тлыѧ разꙋ́мнаго сла́нца, соше́ствше сѧ днесь пѣ́снѣми восхва́ля́емъ ва́съ сщенномч҃ницы всехва́лнїи: восхїа́ли бо е́сте свы́шнимъ въ тмѣ́ невѣ́дѣнїа, всѣ́хъ созыва́юще ісъ высоте́ благочестїа богомꙋ́дренно. Тѣ́мже вопїе́мъ ва́мъ: Ра́дꙋйте сѧ сщенны́и Ѻ́цы, ѩ́же за Хрта кро́въ свою́ ѡ́ста́ви́ша.

Прокимен Гласъ з.

Восхва́лятъ сѧ Прпбнїи въ Сла: С: Воспо́йте Гдеви пѣ́снь но́вꙋ хва: Апс ѿ собо́рнаго посла́нїа Петро́ва, Зача́ло зб.

Ѻ́слюбле́нніи: Поне́же прио́бщи́сте сѧ Хрбымъ стрте́мъ, ра́дꙋйте сѧ

те сѧ: ꙗ҆́ко да҆ и҆ въ ꙗ҆́зленїе сла́вы є҆гѡ возра́дѹете сѧ весели́мще сѧ. А҆́ще оу҃ска́рбими бываете ѡ҆́ мени Хв҃ѣ, блаже́ны є҆сте: ꙗ҆́ко сла́вы и҆ Бж҃їй дх҃ъ на ва́съ почива́етъ, ѻ҆не́ми оу҃́бо хѹли́тъ сѧ, а҆ ва́ми прославля́етъ сѧ. Да не кто́ оу҃́бо ѿ ва́съ постра́ждетъ ꙗ҆́ко оу҃бі́йца, и҆ли ꙗ҆́ко та́ть, и҆ли ꙗ҆́ко злодѣ́й, и҆ли ꙗ҆́ко чюждъ по҆сѣ́титель. А҆́ще ли же ꙗ҆́ко Хр҃істи́анинъ, да не стыди́тъ сѧ: да просла́вленъ же́ Бга въ ча́сти сей: ꙗ҆́ко вре́мя нача́ти сѹдъ ѿ до́мѹ Бж҃і́м. А҆́ще ли пре́жде ѿ на́съ, кая́ конча́на противя́щимъ сѧ Бж҃їю є҃ѵ҃ангелію: и҆ а҆́ще пра́ведникъ є҆два́ спе́тъ сѧ, нечести́вый же и҆ гре́шный гдѣ ꙗ҆́вится сѧ. Тѣ́мже и҆ стра́ждѹщїи по҆́ воли Бж҃їей, ꙗ҆́ко вѣ́рнѹ зижди́телю да предаю́тъ дш҃а своя́ въ бл҃говоре́нїи.

Аллилѹі́а. Гла́съ в҃.

Сѡ҆́нницы твои́ ѡ҆блецю́тъ сѧ въ пра́вдѣ и҆ преподо́бнїи твои́ ра́достїю возра́дѹются сѧ.

Є҃ѵ҃ангелїе ѿ Лѹки. Зач. лг҃.

Рече́ Гдь: Не бо́йсѧ мало́е стадо́, ꙗ҆́ко бл҃гоизво́ли О҃ц҃ъ ва́шъ да́ти ва́мъ ц҃рт҃во. Продади́те и҆мѣ́нїя ва́ша, и҆ да́дите ми́лостыню: сотвори́те себѣ́ бл҃га́лища не ве́шающаяся, сокро́вище не и҆скѹдѣ́емое на не́бесѣхъ, и҆деже та́ть не прибли́жаетъ сѧ, ни мо́ль растли́ваетъ. И҆деже бо҃ є҆́стъ сокро́вище ва́ше, та́мѡ и҆ се́рце ва́ше бѹдетъ. Да бѹдѹтъ чресла́ ва́ша препоя́сана, и҆ свѣти́лници горя́щїи: и҆ вы подо́бни человѣ́кѡмъ чаю́щимъ Гда своего́, когда́ возврати́тся ѿ бра́ка, да пришедша́ и҆ толкнѹвша, а҆́бїе ѿверзѹ́тъ є҆мѹ́. Бл҃же́ны сѹ́тъ рабы́ тїи́, и҆хъ же прише́дъ Гдь ѡ҆бря́щетъ бдя́щихъ. А҆мі́нь глю́ ва́мъ, ꙗ҆́ко препоя́шетъ сѧ, и҆ посади́тъ и҆хъ, и҆ мину́въ послѹ́житъ и҆́мъ. И҆ а҆́ще прі́идетъ въ второ́ю стра́жѹ, ли́бо въ тре́тїю стра́жѹ прі́идетъ, и҆ ѡ҆бря́щетъ и҆хъ та́ко, бл҃же́ны сѹ́тъ рабы́ тїи́. Сего́ же вѣ́дыте, ꙗ҆́ко а҆́ще бы вѣ́далъ Господи́нъ хра́мины, въ кі́й ча́съ та́ть прі́идетъ, бдѣ́лъ ѹ҆́бѡ бы; и҆ не бы да́лъ по҆копа́ти до́мѹ своего́. И҆ вы ѹ҆́бѡ бѹ́дете гото́ви: ꙗ҆́ко бо҃же ча́съ не мни́те, сн҃ъ человѣ́чїй прі́идетъ.

Прича́стенъ.

Въ па́мять вѣ́чнѹю бѹдетъ пра́:

Слѹжба Ѻ҆́ц҃ца.

Прп҃ѣ́ному є҆ди́ному.

Тропа́рь Гла́съ и҆.

Ѻ҆́тче ѻ҆́ч҃е Ѹ҃мкъ: и҆зве́стенъ бы́лъ спасе́нїя ѻ҆́бразъ, бо҃спрі́и҃мши бо҃ Кр҃е́стъ послѣ́дова́лъ є҆сѝ Хр҃тѹ́. творя́ще же и҆ ѹ҆чи́лъ є҆сѝ еже презира́ти плоть, прехо́дитъ бо҃: прилѣжа́ти же ѡ҆ дш҃и́ вѣщи безсме́ртнѣй, тѣ́мже и҆ съ а҆́гглы ра́дуется сѧ преподо́бне дх҃ъ твои́.

Тропа́рь, Преподо́бному Пѹстынножи́телю, Гла́съ и҆.

Сліе́съ твои́хъ и҆сто́чники пѹ́стыни безча́дной напои́лъ є҆сѝ: и҆ є҆́же и҆̀ глѹбинѝ воздыха́нїй въ сто́творды оу҃плодоноси́лъ є҆сѝ: и҆ вѣ́сть свѣти́лникъ вселе́нныя сі́ма чю́дны Ѹ҃мкъ: ѻ҆́че на́шъ, моли́ Хр҃та Бга, спасти́ся дш҃а́мъ на́шимъ.

Ѝнъ Тро҃: Пѹстынножи́телю Гла́съ а҆.

Пѹстынны́й гражда́нинъ и҆ въ пло́ти а҆́гглъ и҆ чюдотво́рецъ показа́лся сѧ, Бг҃оно́сне ѻ҆́че на́ш҃ Ѹ҃мкъ. пощенїй ра́ди и҆ бдѣ́нїй, и҆ мли́товъ, неѣ́ным дари́ прі́ем: и҆цѣля́еши недѹ́жныхъ, и҆ дш҃а́ приходя́щихъ ти́ съ вѣ́рою: сла́ва да́вшемѹ ти҆ крѣпость, сла́ва вѣнча́вшемѹ тя́, сла́ва дѣ́йствѹющемѹ тобо́ю всѣ́мъ и҆цѣлі́ю.

Конда́къ Гла́съ в҃.

Ѹ҆стопо́мъ дш҃е́внымъ бж҃тве́но въоружи́вся сѧ: и҆ непрестанны́ми мл҃тва́ми, ꙗ҆́ко копіе́ бе́здѣ и҆мѣ́я, кр҃е́пко сопроко́дъ є҆сѝ бе́совскаго ѻ҆полче́нїя, Ѹ҃мкъ: ѻ҆́че на́ш҃: мли Хр҃та Бга непрестанно ѡ҆ всѣ́хъ на́съ.

Прокі́менъ, А҆́плъ. и҆ Аллилѹі́а. Зри҃ Ѵ҃ню кг҃. Дне́, Ли́ствѣ рче́.

Є҃ѵ҃ангелїе ѿ Ма, Зач. мг҃.

Рече́ Гдь: Всѧ́ мнѣ̀ предана́ сѹ́тъ ѻ҆́цемъ мои́мъ.

Зри҃ въ а҆. Дне́, Мц҃а Септ҃: Дн҃: пг҃.

Прича́стенъ.

Въ па́мять вѣ́чнѹю бѹдетъ пра́ведныхъ ѿ слы́ха зла́ не ѹ҆бою́тся.

Аллилѹі́а.

Служба Общая.

Прп҃бнымъ дво́мъ и мнѡгимъ.

ТРОПА́РЬ Гла́съ д̃.

Бжѐ О҃цъ на́шихъ твори́ вы́ну: Зрѝ Ли́стъ сл̃в.

КОНДА́КЪ Гла́съ е̃.

Волне́нїй мнѡжество̀ неблаѓ҃не прехо́дяще, бе҃хлопотныя бра́ги стра́хми слѣ́хъ ба́шни, кр҃тѣ́пко поревну́ли е҃сте Бг҃ому́дрїи и прп҃бнїи, и чу́десъ да́ прїя́ли е҃сте: мо́лите Ха̀ Бг҃а непреста́нно ѡ҃ всѣ́хъ на́съ.

Прокѷме́нъ Гла́съ з̃.

Воспва́лятъ сѧ прп҃бнїи въ сла́вѣ: с̃: Воспо́йте Гдеви пѣ́снь но́ву, хвале́нїе е҃гѡ въ Це́ркви прп҃бныхъ.

А҃пла къ Е҃вре́мъ За̀: тл̃е.

Бра́тїе: Повинѹ́йте сѧ Наста́вникѡмъ ва́шимъ: Зрѝ Января̀ зї. дн̃а. Ли́стъ рк̃з

Аллилѹ́їа Гла́съ а̃.

Бжѐ ѹ҃шима на́шима ѹ҃слы́шахомъ и ѻ҃ц҃и на́ши возвѣ́стиша на́мъ с̃: Спа́съ е҃сй ѿ ст҃вѹ́ющихъ на́мъ

Е҃ѵ҃лїе ѿ Лѹ́ки Зача́ло, кд̃.

Въ вре́мя о҃но: Ста̀ І҃с на̀ мѣ́стѣ ра́внѣ:

Зрѝ Ли́стъ рк̃з.

Прича́стенъ.

Въ па́мять вѣ́чную бу́детъ пра́-

Служба Общая.

Прп҃бномч҃ени́цѣ е҃ди́номѹ.

ТРОПА́РЬ Гла́съ д̃.

Поспны́чествуй прилѣ́жнѣ на̀ го́рѣ, мы́сленам враго́въ ѻ҃полче́нїя всеѻ҃ружѣ́емъ погѹби́лъ е҃сй пре-

бла́жение Кр҃тны́мъ: па́ки же къ страда́нїю мѹ́жески ѹ҃стремя́въся, ѹ҃бы́въ Копрони́ма вѣ́ры ме́чемъ, и ѻ҃бои́ду вѣ́нчася ѿ Бг҃а, преподо́бномѹ́чениче Ѷмкъ: О҃че на́шъ, проси́ на́мъ ѹ҃ Хр҃та ми́ра и ве́лїя ми́лости.

Йна̀ ТРОПА́РЬ Гла́съ и̃.

Съ ми́ромъ ра́дѹеши сѧ прп҃бномѹ́ченице Ѷмкъ: любе́но Хр҃то́въ Бг҃ѹ́тѣло дше́вное чтно̀ сохрани́въ себѣ́, претерпѣ́вый стра́ст тѣлесе́ную долготерпели́ве кр҃пко: ты̀ бо̀ и҃стинномѹ́ рачи́телю подоба́ся, и ѿ ми́ра сѝдро̀ ѡлу́чивъ сѧ, лю́тыя ѹ҃зы на̀ себѣ́ пове́лъ е҃си: и мо́лися ѡ҃ дша́хъ на́шихъ.

КОНДА́КЪ Гла́съ е̃.

Я҃кѡ по́стницы бл҃гочестна, и мнесѵ́сна страда́лца проволе́нїемъ чтна, и Пѹ́стынножи́телемъ съѻ҃бра́зна, въ пѣ́снехъ досто́йно воспва́лимъ, Ѷмкъ: прпохва́лна о҃: то́й бо̀ зми́а попра́лъ е҃стъ.

Прокѷме́нъ Гла́съ з̃.

Воспва́лятъ сѧ прп҃бнїи въ сла́вѣ: с̃: Воспо́йте Гдеви пѣ́снь но́ву, въ:

А҃пла къ Тїмоѳе́ю За̀: сч̃а.



Чадо̀ Тїмоѳе́е: Нѐ посты́ди сѧ стра́стїю Гда̀ на́шего І҃с Хр҃та, ны́ мно́ю ѹ҃зны́комъ е҃гѡ, но̀ сопостраждѝ Благовѣ́ствованїю Хв҃ѹ, по̀ си́лѣ Бг҃а спа́сшаго на́съ, и при-

зва́вшаго зва́нїемъ ст҃ы́мъ, нѐ подѣ́ломъ на́шимъ, но̀ по̀ своемѹ́ бл҃говоле́нїю, и бл҃гости да́нной на́мъ ѻ҃ Хр҃тѣ І҃с҃ѣ пре́жде лѣ́тъ вѣ́чныхъ: я҃вльше́йже сѧ нн҃ѣ прїше́ствїемъ Спси́теля на́шего І҃с҃а Хр҃та, разорѹ́шы́вшаго ѹ҃бо̀ сме́рть, и просвѣ́тившаго жи́знь и нетлѣ́нїе благовѣ́ствова́нїемъ: въ не́же поста́вленъ бы́хъ а҃зъ Пропове́дникъ и А҃пла, и ѹ҃чи́тель ѩ҃зы́комъ: е҃́же ра́ди вины́ и сѝ стра́ждѹ, но̀ не стыжѹ́ся. вѣ́мъ бо̀ е҃мѹ́же вѣ́ровахъ: и и҃звѣ́стихъ сѧ я҃ко си́лен е҃стъ преда́нїе моѐ сохрани́ти на̀ де́нь о҃нъ: о҃бразъ и҃мѣ́й здра́выхъ словесъ, я҃же ѿ менѐ слы́шалъ е҃сй въ вѣ́рѣ и любви́, я҃же ѻ҃ Хр҃тѣ І҃с҃ѣ. Доброе завѣща́нїе сохранѝ, Ду́хомъ ст҃ы́мъ живѹ́щымъ въ на́съ. Вѣ́си ли сїе, я҃ко ѿвратѝшася сѧ ѿ менѐ всѝ я҃же въ Ази́и: ѿ ни́хъ же е҃стъ Фѵ́гель и Е҃рмоге́нъ. Да́ да́стъ же ми́лть Гдь Ѻнисі́форовѹ домѹ́, я҃ко многа́ды мѧ ѹ҃поко́и: и вери́гъ мои́хъ нѐ ѹ҃стыдѣ́ся, но̀ прїше́дъ въ Ри́мъ, то́щнѣе взыска́ мѧ и ѻ҃брѣ́те. Да́ да́стъ е҃мѹ̀ Гдь ѻ҃брѣстѝ ми́лть ѿ Гда̀ въ де́нь о҃нъ, и е҃лико̀ въ Е҃фе́сѣ послѹ́жи мѝ: до́брѣ ты̀ вѣ́си.

Аллилѹ́їа Гла́съ ѕ̃.

Бл҃же́нъ мѹ́жъ бои́ся Гда̀ ѕ҃а̀ повѣ́дехъ е҃гѡ возхо́щетъ ѕ҃ѣло. с̃: Си́лно на̀ землѝ бу́детъ сѣ́мя е҃гѡ: ро́дъ пра́выхъ бл҃гословитъ сѧ.

Е҃ѵ҃лїе ѿ Ма́ѳе́а За̀: рг̃.

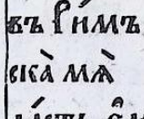

Речѐ Гдь свои́мъ Ѹ҃ченикомъ: Бди́те я҃ко не вѣ́сте ѯ҃кїй ча́съ Гдь ва́шъ прїи́детъ. Сѐ же вѣ́дыте, я҃ко а҃ще бы вѣ́далъ до́мъ Ѳ҃ліса, ѯ҃кїй стра́жѹ та́ть прїи́детъ, бдѣ́лъ ѹ҃бо̀ бы́, и нѐдалъ бы́ подкопа́ти хра́ма сво-его. Сего̀ ра́ди и вы̀ бѹ́ди-

те готови, ꙗ҆ко вонже
часъ не мните, Сн҃ъ чло-
вѣческій прі́идетъ. Кто́
у҆́бо є҆́стъ вѣ́рный ра́бъ и҆
мудрый, є҆го́же поста́ви
Гдн҃ъ є҆го́ на до́момъ
свои́мъ, є҆же да́ти и҆́мъ
пи́щу въ вре́мя: Бл҃женъ
ра́бъ то́й, є҆го́же прі́шедъ
Господи́нъ є҆го́, обра́щетъ
та́ко творя́ща. А҆мі́нь
глю ва́мъ, ꙗ҆ко на всѣ́мъ
и҆мѣ́нїемъ свои́мъ по-
ста́витъ є҆го́.

И҆но є҃вгл҃е Преподобномч҃нк҃а.

Ѡ҆ Ма́рка Зача́ло лз҃.

Рече́ Гдь: И҆́же хо́щетъ
по мнѣ̀ и҆́ти:

Зри҃ в Недѣлю по Воздви́женїю: Ли҃ чд.
Прич҃а: Въ па́мять вѣ́чную бу́детъ:

Слу́жба Ѻ҆́тца.

Преподобномч҃нкомъ дво́мъ
и҆ мно́гимъ.

Тро҃: Бже Ѻ҆́тче нш҃и́хъ: Зри҃ Ли҃ Слв҃.

И҆но ТРОПА́РЬ Гла́съ а҃.

Ѝ҆́ки пришелци, и҆ пресе́ленцы
вѣ́сте на земли́, (я҆́кожа въ
пусти́ны водворя́вше,) постни-
чествова́сте прпⷭ҇бнїи҃: тѣ́лесную
наготу́ ѻ҆дѣ́нїемъ добродѣте́ль-
нымъ ѹ҆краси́сте, съ ѻ҆бра́зны бы́-
вше стра́стемъ Хрⷭ҇тѣ́мъ: сего́ ра́ди
и҆ претерпѣ́вше мч҃ни́телскаѧ за-
коле́нїа, молите́ сѧ Хрⷭ҇тѣ́ Бгу́,
спасти́сѧ дша́мъ на́шимъ.

КОНДА́КЪ Гла́съ а҃.

Ѡ҆ми́ристе мо́лвы и҆збѣго́сте,
и҆ къ ти́хомꙋ прист҃а́нꙋю
достигосте, мч҃ні́емъ кро́вми и҆
постны́ческими тру́ды вѣнча́сте-
сѧ: тѣ́мже ва́мъ сте сѧ Мч҃ни́комъ
и҆ посте́никомъ є҆диноко́вныцы.

Прокі́менъ, А҆́пл҃. Аллилꙋі́а Є҃вгл҃е,
и҆ Прича́стенъ ꙗ҆́коже Прп҃ному҃ченикꙋ
є҆́диномꙋ положи́сѧ.

И҆но А҆́пл҃ъ и҆ Є҃вгл҃е, то́йжде Слжбы
Прп҃ному҃ченикомъ мно́гимъ.

А҆́пл҃ъ къ Є҃вре́мъ Зач҃: тїѳ.

Бра́тїе: Воспоми-
на́йте пе́рвыѧ
дни́ ва́ша, въ ни́х҃
же просвѣще́ны,
мно́гїа стр҃ти претерпѣ́-
сте страда́нїй, ѻ҆́во у҆́бо
поноше́нми и҆ ско́рбми по-
зо́ръ бы́вше: ѻ҆́вожде, ѻ҆-
вѣ́щныци бы́вше живꙋ́-
щимъ та́ко. И҆́бо и҆ ѹ҆́замъ
мои́мъ сопострада́сте,
и҆ разграбле́нїе и҆мѣ́нїй ва́-
шихъ съ ра́достїю прі́сте,
вѣ́дуще и҆мѣ́ти ва́мъ
себѣ̀ и҆мѣ́нїе на Нб҃сѣ́хъ
пребыва́ющее и҆ лꙋ́чшее. Не
ѿ҆лага́йте ꙋ҆́бо дерзнове́нїа
ва́шего, є҆́же и҆мать мзда-
воздая́нїе бе́лїе. Терпѣ́нїа
бо́ и҆мате потре́бꙋ, да
во́лю Бжі҃ю сотво́рше,
прі́имете ѻ҆бѣтова́нїе: є҆-
щѐ бо́ мало́ є҆ли́ко є҆ли́ко,
гра́дый прі́идетъ, и҆ не
ꙋ҆́косни́тъ. А҆ пра́ведный
ѿ҆ вѣ́ры живъ бꙋ́детъ.

Є҃вгл҃іе ѿ҆ Ма҃ѳе́а Зач҃: лз҃.

Рече́ Гдь свои́мъ
Ꙋ҆чени́комъ: Егда́
го́нятъ вы
въ гра́дѣ се́мъ, бѣ́жите
въ дрꙋго́й. А҆мі́нь бо́ глю
ва́мъ, не и҆мате ско́нчати
гра́ды Ї҆и҃левы, до́ндеже
Сн҃ъ чл҃вчскій прі́идетъ.
Не́сть ꙋ҆ченикъ на ꙋ҆чи-
те́ля своего́, ни́же ра́съ
на Гдна своего́. Доволѣ́-
етъ ꙋ҆ченикꙋ́, да бꙋ́детъ
ꙗ҆́ко ꙋ҆чи́тель є҆го́: и҆ ра́съ
ꙗ҆́ко Гдь є҆го́. А҆́ще Госпо-
дина до́мꙋ Веелзевꙋ́ломъ
нарекоша, ко́лми па́че до-
ма́шнꙗ є҆го́. Не ꙋ҆бо́и-

те сѧ ꙋ҆́бо и҆́хъ: ничто́же
бо є҆́стъ покровенно, є҆же
не ѿ҆кры́ется сѧ: и҆ та́йно,
є҆же не ꙋ҆вѣ́дѣно бꙋ́детъ,
є҆же глю ва́мъ въ тмѣ́,
рцѣ́те въ свѣ́тѣ: и҆ є҆же
въ ꙋ҆́шы слы́шите, пропо-
вѣ́дите въ кро́вехъ. И҆
не ꙋ҆бо́йте сѧ ѿ҆ ꙋ҆бива́ющи
тѣ́ло, дꙋ́шꙋ же не могꙋ́-
щихъ ꙋ҆би́ти. Ꙋ҆бо́йтеже
сѧ па́че могꙋ́щаго и҆ дꙋ́шꙋ
и҆ тѣ́ло погꙋби́ти въ ге́ен-
нѣ. Не двѣ̀ ли пти́цы
цѣ́нита сѧ є҆ди́номꙋ а҆сса́-
рїи; и҆ ны́ є҆ди́на ѿ҆ не́ю па́-
детъ на зе́млю безъ Ѻ҆́тца
ва́шего. Ва́мъ же и҆ вла́сы
гла́вныи҆ вси҆ и҆зочтє́ны
сꙋ́ть. Не ꙋ҆бо́йте сѧ ꙋ҆́бо
мно́гихъ пти́цъ: лꙋ́чшы
є҆стѐ вы҆.

Слу́жба Ѻ҆́тца.

Сщенно-И҆споведны́хъ є҆ди́номꙋ.

ТРОПА́РЬ Гла́съ и҃.

Правосла́вїю настави́вше: Зри҃ Ли҃ Слв҃.

КОНДА́КЪ Гла́съ а҃.

Ѝ҆сполнше́нсѧ Бго́мꙋдрости҃ є҆дѣ́жанїа
и҆ желанїа́ пло́ти тво́ѧ ѻ҆бѣ-

дáвъ, тáвися вéрон ворáщае: и тáко жены рáйское дрéво процвé-ти, Ґмкъ. Óче нáшъ Сщéннéшій.

Прокúменъ Глáсъ З.

Чтна прé Гдемъ смéрть стáго é: Сª: Что вóдамъ Гдви ѡ всéхъ тáже: Áплъ къ Еврéомъ Зá тиї.

Брáтіе: Вели́къ Первосвященикъ, и́же прóйде небесá, Іи́сусъ сы́нъ Бжій, да держи́мъ ѡбэ́мемъ испове́данія на́шего. Не и́мамы бо архіере́а, немогу́ща сострада́ти не́мощемъ на́шимъ, и́скушена же по всемý по подо́бію, ѡбэ́ безгрэ́шна. Да уближе́мъ у́бо со дерзнове́ніемъ престо́лу бла́годати, да прія́мемъ ми́лость, и обрэ́темъ благода́ть въ благовре́менную по́мощь.

Сщéнныцы Бо́ни ѡбли́кшеся въ пра: Éвліе ѡ Лýки Зá: ѯзд.

Рéче Гдь: Вели́кіи а́ще и́спо-вэ́сть мѧ пре́дъ человэ́ки, и Сн҃ъ человэ́чскій и́сповэ́сть его́ пре́дъ Áггли Бжі́ими. И ѡвэ-гíи ся мене́ пре́дъ человэ́ки, ѡ-вержен҃ъ бýдетъ пре́дъ Áггли Бжі́ими. И вели́къ и́же рéчетъ сло́во на Сн҃а человэ́ческаго, ѡста́вится ся емý: и на стáго Дха хýлившемý, не ѡста́вится ся. Егда́же прíведýтъ вы́ на соборúща, и вла́сти, и влады́чества, не пецэ́те ся ка́ко, и́ли что ѡбэщáете, и́ли что рéчете: сты́й бо Дхъ научúтъ вы́ въ тóй часъ, и́же подобáетъ рещи.

Причáстенъ.

Въ пáмать вэ́чную бýдетъ Прáвникъ:

Слýжба Ѻ́бщая.

Сщéнно-Йсповэ́дникомъ двóмъ, и мнóгимъ.

Тро: Бже Ѻ́ч҃е нáшъ: Зри́ Áй Слв. Йнъ Тропáрь Глáсъ г.

Áлы прогнáвше блгочéстіе, вы́ угаси́сте злослáвіе, побэди́-

телїе и́мéсте ся врагóвъ побэдоно́сній: блгочéстіемъ вся ѡбога-ти́вше, Хрíсовъ зэ́ло ѹкрасúвше, достóйно ѡбрэтóсте Хрта Бга: дарýющаго на́мъ вели́ю мáть.

Кондáкъ Глáсъ д.

Стúтелемъ йстовымъ блгочéстія, и дóблемъ покóрникомъ Цркви Хвóй, всэ́хъ ѡграждáете вопію́щихъ: Спси́ щéдрый вэ́рою чтýщихъ тя.

Прокúменъ Глáсъ З.

Воскхвáлятъ ся прпбнíи въ слáвэ: стх҃. Воспóйте Гдви пэ́снь нóвý: Áплъ, Аллилóїа, Éвліе, и Причá: и-коже Сщéнномýчнику éдиномý поло:

Йнъ Áплъ, и Éвліе, тóйжде Слýжбы Сщéнно-Йсповэ́дникомъ мнóгимъ.

Áплъ къ Корúнфомъ Зá: рѯз.

Брáтіе: Блгвéнъ Бг҃ъ, и Ѻ́ц҃ъ Гдá нáшего Іс҃а Хрта; Ѻ́ц҃ъ щедротáмъ, и Бг҃ъ всéкія ѹтэ́хи: ѹтэ́шáяй нáсъ ѡ всéкой скóрби нáшей, и́мсже возмóщи нáмъ ѹтэ́шити сýщія въ всéкой скóрби, ѹтэ́шéніемъ и́мже ѹтэ́шáемъ ся сáми ѡ Бга; зане́ и́кѡже и́збыточествýютъ страда́нія Хва въ нáсъ, тáкѡ Хрт҃омъ и́збыточествýетъ и ѹтэ́шéніе нáше. Áщели же скорбúмъ, ѡ вáшемъ ѹтэ́шéніи и спасéніи дэйствýющимъ ся въ терпэ́ній ты́хъ състрадáній: и́же и мы́ страждемъ, и ѹпова́ніе нáше и́звэстно ѡ вáсъ: Áщели ѹтэ́шáемъ ся, ѡ вáшемъ ѹтэ́шéніи и спасéніи: видя́ще, зане́ и́кѡже ѻ́бщники сóте страстéмъ нáшимъ, тáкождеи ѹтэ́шéнію.

Éвліе ѡ Лýки Зá: ѯг.

Рéче Гдь: Ничтóже покровéно éстъ; е́же не ѡкрúется ся: и тáйно, е́же не разумэ́ется ся. Тэ́мже éлиса въ тмэ́ рéсте, въ свэ́тэ ѹслы́шится ся: и е́же къ ѹхý глаго́лсте въ хрáмэхъ, проповэ́сть ся на кровэ́хъ. Глю́же вáмъ дрýгомъ своúмъ: Не ѹбоúтеся ѹбывáющихъ тэ́ло, и потóмъ немогýщихъ лúшше что сотвóрити

творити. Сказую же вам
кого оубойтеся; оубойте
ся имущаго власть по
оубьенїи вовредити въ геен
огненную: ей глю вам,
того оубойтеся. Не пять
ли птиць цѣнятся
пѣнязема двома: и ни
ед̃ина ѿ них̃ ѥ̃ст̃ за-
вѣенна пред̃ Б̃гом̃, но и
власы главы вашеа вси
йзочтенны сѫт̃. Не оу-
бойтеся оубо: многих̃
птиць оучши ѥ̃сте вы.

Служба Ѻбщаа.
Прпбно-йсповѣдникѹ ед̃инома.

Тропарь Гласъ и.

Правослаѵїю наставниче: зри ли сл̃в.

Кондакъ Гласъ д.

Ѕ постничествѣ йскусенъ бы̃в̃,
въ страданїи просїялъ ѥ̃си, и
просвѣтилъ ѥ̃си вѣрныа твоими
подвиги и йсповѣданїи, блаженне
Ѳ̃ѥ: Темже тѧ вси согласно
величаемъ.

Прокимен̃ Гласъ з.

Честна пред̃ Г̃дем̃ смерть прпбнаѧ:
с: Что воздамъ Г̃деви ѿ всѣх̃:

Апл̃, Аллилѵїа, Ѥ̃ѵ̃ле, и Причастенъ
такоже положися Прпбномученику ед̃и-
ному Листъ сл̃в.

Служба Ѻбщаа.
Прпбно-Йсповѣникѡ дво и многи.

Тропарь Гласъ д.

Бже Ѻц̃ъ нашихъ: Зри ли сл̃в.

Кондакъ Гласъ й.

Ѕемлиных̃ и тлѣнцих̃ на-
слажденїа небрегосте, мїра
красоты и пища временнаа возне-
навидѣвше Б̃жественным̃ же Дх̃ом̃
просвѣщены, съ дерзновенїем̃ Пра-
вославїа предан̃їе проповѣдасте,
и мѹчителя безаконна посрамис-
те, ѻхлобленїа люта претерпѣ-
сте, и заточенїа неправедно ѿ-
сылаемы:) ѿнюдѹ сподобистеся
Мученическомѹ и Постническомѹ
лику сочтатися: ѥ̃ниміже мо-
лите ся сп̃тим̃ всѣм̃ нам̃,
чтущим̃ любовїю ст̃ѵю памать
вашю.

Прочаа служба всѣа бываетъ, ѩкоже
ѹказася Прпбномученико, ли сл̃в.
или Сщ̃енно Йсповѣдником̃ многим̃,
Листъ сѧ.

Служба Ѻбщаа.
Ст̃ѣй Мч̃ници ед̃инои.

Тропарь Гласъ д.

Агнца твоа Iс̃е Ѵмк̃. зо-
вет̃ велїим̃ гласом̃, тебе
женише мои люблю: и тебе ищ̃ѹ-
щи страдь, и сораспинаю ся, и со-
погребаю ся Крещенїе твоем̃: и страдь
тебе ради, ѩко да царствѹю ѵ тебе
и умираю за та, ѩко да и живъ
о тебѣ: но ѩко жертвѹ непороч-
ную прїими ма съ любовїю по-
жершюю ся: тои молитвами
ѩко милостивъ спси душа наша.

Кондакъ Гласъ г.

Стое твое и неповрочное мѹченїе
Сприимъ ѩко вѣно пречисто,

безмѣртнаго женихъ вохлинила
ѥ̃си Хр̃та, и Аггликаго ликостоя-
нїа сподобисѧ: и побѣдила ѥ̃си
демонскаа злодѣанїа: сего
ради тѣлесе чтемъ, Мч̃нице
Ѵмк̃. цѣломудренная.

Ин̃ Кондакъ ст̃ѣй Дво-Мч̃ници.
Гласъ д.

Двѣстваа добротами ѹкрашен-
на дво, нетлѣнными вѣнцы
вѣнчанна ѥ̃си Ѵмк̃: кровмы же
мученїа ѻкропленна, ѿдесѣ про-
сїала ѥ̃си исцѣленїи, и почесты
побѣды прїала ѥ̃си Мч̃нице,
ѿ рѹкѹ Создателя своего.

Прокимен̃ Гласъ д.

Дивен̃ Б̃г̃ въ ст̃ыхъ своихъ:
с: Въ Цр̃квахъ благословите Б̃га Г̃да:

Апл̃ къ Коринѳом̃ Зач̃: рпа.

Братїе: Поспѣ-
шествѹюще мо-
лимъ, не вотще
благодать Б̃жїю
прїяти вамъ. Глетъ бо
въ врема прїятно послѹ-
шахъ тебе, и въ день спа-
сенїа помогохъ ти, се
нн̃ѣ врема благопрїятно,
се нн̃ѣ день спнїа; ны
ѥ̃дино ны вчем̃ же дающе
претыканїе, да не слженїе не-
порочно вѹдетъ, нѡ въ
всем̃ представляюще себе
ѩкоже Б̃жїа слѹги, въ тер-
пѣнїи мнозѣ, въ скорбехъ,
въ бѣдахъ, въ тѣснотахъ,
въ ранахъ, въ темницахъ,
въ нестроенїихъ, въ трудех̃,
въ вдѣнїихъ: въ пощенїих̃,
въ чистотѣ, въ разѹмѣ, въ до-
готерпенїи, въ благости, въ
Дх̃ѣ ст̃ѣ, въ любви нели-
цемѣрнѣ, въ словесѣ ис-
тинны, въ силѣ Б̃жїи: о-
ружїи правды десными и
шюими, славою и безчестїе,
гажденїем̃ и благохвале-
нїем̃: ѩко лестци и ис-
тины, ѩкш незнаеми и
познаваеми: ѩко ѹмираю-
ще, и се живи ѥ̃смь, ѩ-
кш наказѹеми, а не ѹ-
мерщвляеми, ѩко скор-
бяще: прноже радѹюще ся,
ѩко ници, а многих̃ бо-
гатяще: ѩко ничтоже и-
мѹще, а всѧ содержяще.

Аллилѵїа Гласъ а.

Терпѣ потерпѣхъ Г̃да и внѧ мн̃ѣ:
с: И возведе ма ѿ рова страстей, и
ѿ тимѣна главны.

Ѥ̃ѵ̃лїе ѿ Мѳ̃ѳ̃а Зач̃: рд.

Рече Г̃дь прит̃чѹ сїю:
Ѹподобися цр̃твїе нб̃но

десятыѧ дѣвамъ: Зри Дек҃ѣ. Днь҃ Лѣтъ рѕ҃і.
Причѧ: Радѹйтесѧ Правєдніи ѡ Гдѣ:

Служба Ѻбща.

Мч҃ницамъ дв҃ѣма и многимъ.
Тропарь Гласъ а҃.

Агньчи словєсныѧ, Агнцѹ и Пастырю пріведостесѧ мученіемъ іс҃ъ Хр҃тѹ, теченіе свершивше, и вѣрѹ соблюдше: темьже днесь радостнои дшєи, соверша́емъ достоудніи стѹю вашѹ памѧть, Хр҃та величаще.

Кондакъ Гласъ д҃.

Стрѣтотєрпцъ Хр҃ьихъ памѧть празднѹемъ, вѣрою просѧще помощи, ѹкрѣпити сѧ всѣмъ ѡ всѣкіѧ скорби зовѹще: Бг҃ъ нашъ съ нами, ѥгѡже ѹхомъ прославивыи ѥкоже ѹболи.

Ѥи҃ъ Кондакъ, Дв҃ѣ-Мч҃ницамъ Гласъ ѥ҃.

Дв҃тв҃ными добротами ѹкрасивше свою дшу, красномѹ Женыхѹ Хр҃тѹ себе ѻбручивше, и мученическими кровми на нєнавидѧщихъ воплщєсте чтныѧ дв҃ы, съ мученическими лики веселитесѧ сѣмъ: ѥ҃ними же Хр҃та Бга мольте, непрестанно ѡ всѣхъ насъ:

Прокимєнъ, Ап҃лъ, Аллилѹіа, Єѵ҃ліе, и Причастенъ. Якоже положисѧ Мч҃ници ѥдиной, Зри на прєдѣ.

Служба Ѻбща.

Прп҃бной жнѣ ѥдиной.
Тропарь Гласъ и҃.

Ѻтцє Матери Ѹмкъ: ѹзрѣвши спасенїе, ѥже по ѻбразѹ: востєкши бо Крстъ, послѣдовала єси Хр҃тѹ, и дѣвици оучила єси презирати оубо плоть: преходити бо прілежащаѧ же ѡ дши вѣщи вѣчныѧ, тѣмьже и съ Ангели радуется сѧ преподобная дхъ твоиⷯ.

Кондакъ Гласъ д҃.

За любовь Гдню Прпбная поскоми желанїе вожненавидѣ, пощенїемъ дхъ свои просвѣтивши, крѣпко завѣра побѣдила єси, ммтвами твоими: противныхъ шатанїа разори.

Прохи: Ап҃лъ, Аллі: Єѵ҃ліе, на Лі: рѕ҃і.
Причѧ: Радѹйтесѧ Правєдніи ѡ Гдѣ:

Ины Єѵ҃ліа Прпбнымъ Женамъ.

Єѵ҃ліе ѡ Лвцѣ Зач҃: лг҃.

В Врема ѻно: Мльше Іса нѣкіи ѡ фарисеи, да вы пѧлъ съ нимъ. И вшедъ въ домъ Фарісешовъ, возлеже. И се жена въ градѣ, ѥиже бѣ грѣшница, оувѣдѣвши ѣко возлежитъ въ храминѣ Фарісешовѣ, прінесши ѧлавастръ мѵра, и ставши при ногу єго созади, плачѹщи сѧ начатъ оумывати ноⷭ єго слезами, и власы главы своєя ѻтираше, и ѻблобызаше ноⷭ єго, и мазаше мѵромъ. Видѣвъ же фарісеи возвавый єго, рєчє въ себѣ глѧ: сей ащє бы былъ пророкъ, вѣдалъ бы кто и каковa женa прікасаетъ сѧ емѹ, ѣко грѣшница єстъ. И ѡвѣщавъ Іс҃ъ рєчє къ немѹ. Симоне имамъ тѧ нѣчто рещи: ѻнъ же рєчє, Оучителю рци. И рєчє, два должника бѣста заимодавцѹ нѣкоемѹ: єдинъ бѣ должєнъ пѧтьсотъ динарій, другїи же пѧтьдесѧтъ. Нємѹщема же имa воздати, ѡбѣма даровa. Которїи оубо ѥю, рци: паче возлюбитъ єго? ѡвѣщавъ же Симонъ рєчє, мню ѣко ємѹже ваѧше даровa: ѻнъ же рєчє ємѹ, право вѹдилъ єси. И обращъсѧ къ женѣ, рєчє Симонови. Видиши ли сію женѹ? Вниидохъ въ домъ твои: воды на ноⷭ мои нє дадъ єси, сія же слезами ѡбліа мі ноⷭ, и власы главы своєя ѻтрє. Лобзанїа мі недадъ єси: сія же ѡнєльже вниидо, непрестаѧ ѡблобызаѧщи мі ноⷭ. Єлеѡмъ главы моєя непомазалъ єси: сія же мѵромъ помазаѧ мі ноⷭ: єгоже ради глаголю ти, ѡпѹщаютъ сѧ грѣси єя мнози, ѣко возлюби много: а ємѹже мало ѡставлѧетъ сѧ, менше любитъ. Рєчє же єй: ѡпѹщаютъ сѧ тебѣ грѣси. И начаша возлежащіи съ нимъ глати въ себѣ, кто сей єстъ? иже и грѣхи ѡпѹщаетъ, Рєчє же къ женѣ: Вѣра твоя спсе тѧ, иди въ мирѣ.

Другое Єѵ҃ліе.

ѡ Іѡаннѣ Зач҃ало і҃ѕ.

В Врема ѻно: Пріведоша къ Іс҃ѹ книжныци и Фарісее женѹ въ прелюбодѣаніи ѩтѹ: и поставивше ѥ посредѣ, глаша

глаша к немꙋ, Оучителю, сія жена тата ѥстъ нынѣ въ прелюбодѣаніи: въ законѣ же нам Моусеи повелѣ такоовыа каменіемъ побывати: Ты же что глеши? Сеже рѣша искушающе ѥго, да быша имѣли что глати нань. Іс же долꙋ преклонсѧ, перстомъ писаше на земли, неслагаа имъ. И якоже прілагахꙋ вопрошающе ѥго, вонслонсѧ рече к нимъ, иже ѥстъ бе грѣха в васъ, первіи да вержетъ на нію камень. И паки долꙋ преклонсѧ пысаше на земли. Они же слышавше, и совѣстію обличаеми, исхождахꙋ ѥдин по ѥдиномꙋ, начеше ѿ старець даже до послѣдныхъ. И оста ѥдинъ Іс, и жена посредѣ стоаци. Воспрянꙋвсѧ Іс, и ны ѥдинаго видѣвъ, рочію женѣ, рече ѥи, гдѣ сꙋть иже бажда на тѧ: никтоже тѧ ѡсꙋди: она же рече, никтоже Гди. Рече же ѥи Іс, ны аꙁъ тебѣ ѡсꙋждаю: иди, и ѿселѣ истомꙋ не согрѣшаи.

Служба Ѻбща.

Прпбнымъ женамъ двѣма и многимъ.

Тропарь Гласъ д.

Наирамо Христъ вземши Хвъ, послѣдоваше ємꙋ дѣлы благочестно Постничествіимы, всесланыя и Преподобныя, и всѣмъ женамъ Постничествꙋющымъ чистно жившимъ сѧ правило, ѡбразъ Всечестныя. Но божественными корміи вышнаа воспріемше царствіа, непрестанѣте молеще сѧ спсти сѧ дшамъ нашимъ.

Кондакъ Гласъ и.

Стаетъ днесь Прпбныхъ женъ сословіе, таже оукрасивше сѧ любовію и добротою Христа Женниха своего въ слѣдъ ѥго тикоша, послѣдꙋюще стопамъ ѥго Божественыи: сего ради вохмедіа трꙋдовъ своихъ на нбсѣхъ воспріемше, съ лики Аггльскими и Прпбныхъ веселатъ сѧ, молеще сѧ непрестанно Христꙋ Бгꙋ нашемꙋ, ѥже спсти сѧ всѣмъ нам, почитающимъ сщенную ихъ памать.

Прокименъ, Аплъ, Аллилꙋіа, Єꙋлі, и Причастенъ, якоже положися Преподобной женѣ ѥдиной Листъ смг.

Служба Ѻбща.

Прпбномꙋчницы ѥдиной.

Тропарь Гласъ д.

Агница твоа Ісе Имкъ. зовет: Зри Листъ смв.

Кондакъ Гласъ д.

Ожественнаа памать твоа Имкъ. днесь восіавши якысы миробли якоже слнце, искаꙋющи житіе твое: Тыко бождержаніемъ плотскаа дѣланіа разорши, страданіи Кровію оукрѣпившисѧ Хви. Темже хвалящаа тѧ ѿ злыихъ ѡбидимыхъ золъ, да зовемъ ти, радꙋйсѧ Мати Прпбная.

Прокименъ, Аплъ, Аллилꙋіа, Єꙋлі, и Причастенъ, якоже Стѣи Мчницы ѥдиной положися. Зри Листъ смг.

Служба Ѻбща.

Прпбномчницамъ двоихъ многимъ.

По всемꙋ бываетъ служба не измѣнно якоже Стымъ Мчницамъ многимъ, положися. Листъ смд.

Служба Ѻбща.

Прпбной и Прѣпной Дѣвѣ ѥдиной.

Тропарь Гласъ д.

Женниха своего Христа болюбышы, и свѣщꙋ свою Свѣтло оуготовлыи, добродѣтелми богатала ѥси всехвалнаа Имкъ: темъ божшала ѥси женымъ на браси, вѣнецъ дѣвства ради ѿ него пріемши: насъ же ѿ вѣдъ ꙋбавляи, чтꙋщихъ вѣрою памать твою.

Кондакъ Гласъ тойже.

Плотъ распала ѥси въ страстехъ: и всѣ либленіе имѣла ѥси къ Христꙋ женыихъ своемꙋ нетлѣномꙋ. Сего ради пріала ѥси вѣнецъ, и Аггльскимъ ликомъ сопрічтемъ Преподобнаа, молеще сѧ томꙋ прилѣжно ѿ чтꙋщихъ тѧ.

Прокименъ Гласъ д.

Дивенъ Бгъ въ стыхъ своихъ Бгъ.

С: Въ церквахъ благословите Бга Гда ѿ: Аплъ къ Коринѳомъ Зач: рч.

Браттіе: Хвалаи сѧ ѡ Гдѣ да похвалитъ сѧ, не похвалаи бо себе, сей искꙋсенъ но ѥгоже Бгъ восхвалитъ. Ѻбыисте малѡ что потерпѣли безꙋмію моемꙋ: но и потерпѣте мѧ; ревнꙋю бо ѡ васъ Божіею ревностію: обрꙋчихъ бо васъ ѥдиномꙋ мꙋжꙋ, дѣвꙋ чисту преставити Христовы.

Аллилꙋіа Гласъ г.

Приведеся Царꙋ дбы въ слѣдѣ ем: С: Приведꙋтъ сѧ въ веселіи и радости: Єꙋліе ѿ Мадѣ Зач: не.

Рече Гдь притчею сею: Подобно ѥстъ Царствіе Небесное сокровищꙋ сокровенномꙋ на селѣ: ѥже обретъ человѣкъ сокры, и ѿ радости ѥго

Его́ и́детъ, и всѧ̀ Е́лиса и́маты продаетъ, и и҃скꙋ́петъ село́ то̀. Па́ки подо́бно е́стъ Ца́рствїе небе́сное чл҃ку́ кꙋпцꙋ, и҆щꙋщꙋ до́брыхъ бы́серей: и҆же о҆брѣте́ е́динъ многоцѣ́ненъ би́серъ, ше́дъ прода́де всѣ́ е́лико и҆мѣ́аше и҆ кꙋпи́ его́. Па́ки подо́бно е́стъ Ца́рствїе небе́сное не́водꙋ вовержє́нноу҆ въ мо́ре, и҆ ѿ всѣ́кагѡ ро́да ры́бъ собра́вшꙋ: и҆же е́гда и҆спо́нысѧ, и҆зведо́ше на̀ кра́и: и҆ сѣ́дше и҆збра́ша до́брыѧ въ сосꙋ́ды, а҆ зла́ыѧ и҆зве́гоша во́нь. Та́ко бꙋ́детъ въ и҆сконча́нїе вѣ́ка: и҆зы́идꙋтъ а҆́гг҃ли, и҆ ѿлꙋчатъ зла́ыѧ ѿ сре́ды пра́вныхъ: и҆ вовергꙋ́тъ и҆́хъ въ пе́щь о҆гне́ннꙋю, та́мо бꙋ́детъ пла́чъ и҆ скре́жетъ зꙋбо́мъ. Гла́и҃мъ и҃с҃ъ, разꙋмѣ́сте ли сі́а всѣ́; гла́ша е́мꙋ, е́и҃ Гдⷭ҇и: о́нъ же рече́ и҃мъ, сего́ ра́ди всѧ́къ кни́жникъ наꙋ́чивыи҆ сѧ̀ въ Ца́рствїе небе́сное, подо́бенъ е́стъ челове́кꙋ домови́тꙋ, и҆́же и҆зно́ситъ ѿ сокро́вища своего́ нова́ и҆ ве́тхаѧ.

Причастенъ.

Ра́дꙋйте сѧ̀ пра́ведныи҆ о҆гдⷯ҇:

Слꙋ́жба О҆́бщаа҃.

За̀ пр҃пбны́мъ и҆ пра́ведны́мъ дв҃ѣ́мъ дв҃ѣ́ма и҆ мно́гимъ.

Тропа́рь Гла́съ в҃.

Нестꙋ́ннꙋю желанїю ꙋ҆не҃вѣ́стиша сѧ̀ Хр҃стосла́внїи, и҆ вре́меннаго о҆бро́чника ѿ́бергше сѧ̀ собо́ю сплетє́нїа, и҆ добродѣ́телными по́двиги возра́сте, на бы́коть востиго́сте нетлѣ́нїа, красноде́нний҆ и҆ многобога́тїи҆, сто́лпи и҆ноко́вющимъ жена́мъ и҆ пра́вило. Тѣ́мже о҆́ насъ моли́те непреста́но, и҆́же любо́вїю ва́шꙋ па́мять пра́зднꙋющихъ.

Конда́къ Гла́съ д҃.

Красоте́ами и҆́мꙋще сѧ̀ дѣ́вственно прекра́шенны по́стныческихъ по́двигъ, я҆́ко нево́сты непоро́чнїи҆ дѣ́вы Хр҃ы, и҆ с нимѣ́ въ нетлѣ́нный вни҆до́сте чертого́гъ, и҆ красоты́ его́ наслажда́ете сѧ̀. но мо́лите сп҃тѣ́йшаго на́мъ ѿ всѣ́кіѧ бѣ́ды, любо́вїю почи́тимъ ва́съ.

Проки́менъ Гла́съ д҃.

Дивенъ Бгъ въ сты́хъ свои́хъ: Бгъ и҃левъ.

Стихъ. Въ церквахъ благосло́вите Бга Гда, ѿ исто́чникꙋ и҃лев҃ъ.

Апл҃ъ къ Кори́нѳомъ За̀: рл҃и.

Бра́тїе: о҆ дѣ́вахъ повелѣ́нїа ѿ Бга не и҃мамъ: сове́тъ же даю, я҆́ко поми́лованъ ѿ Бга вѣ́ренъ бы́ти: сїю ꙋбо́ е҆́же добро́ бы́ти за̀ настоя́щꙋю нꙋ́ждꙋ, я҆́ко добро́ чл҃ку та́ко бы́ти. Привяза́лъ сѧ̀ е҆сѝ жено́ю; не и҆щи́ раздрѣше́нїа: ѿрѣ́шылъ сѧ̀ е҆сѝ жены́; не и҆щи́ жены́. А҆́ще и҆ о҆же́нышисѧ; не согрѣ́шилъ е҆сѝ: и҆ а҆́ще пога́гнетъ дѣ́ва, не согрѣши́ла е́стъ: скорбь же плоти и҃мѣ́ти бꙋ́дꙋтъ таковы́и҆: а҆́зъ же вы щажꙋ́. Сїе́же глаго́лю бра́тїе, я҆́ко вре́мя прекраще́нно е́стъ прочее́, да̀ и҆ и҃мꙋ́щіи҆ жены́, я҆́ко не и҃мꙋ́ще бꙋ́дꙋтъ: и҆ пла́чꙋщіи сѧ̀, я҆́ко не пла́чꙋще: и҆ ра́дꙋющіи҆ сѧ̀, я҆́ко не ра́дꙋюще сѧ̀: и҆ кꙋпꙋ́ющіи҆, я҆́ко не содержа́ще: и҆ трегꙋ́ющіи҆ ми́ра сего́, я҆́ко не трегꙋ́ющє: преходи́тъ бо́ о҆́бразъ ми́ра сего́, хощꙋ́же ва́съ безпеча́лны бы́ти. Не о҆же́нивыи҆ сѧ̀ пече́тъ сѧ̀ о҆ гдⷭ҇ны́хъ, я҆́ко ꙋ҆годи́тъ Гдⷭ҇еви: а҆ о҆же́нывыи҆ сѧ̀ пече́тъ сѧ̀ о҆ мі҃ски́хъ, я҆́ко ꙋ҆годи́тъ жен҃ѣ. Разꙋдѣ́лисѧ жена̀ и҆ дѣ́ва. Непога́гшаѧ, пече́тъ сѧ̀ о҆ гдⷭ҇ни́хъ, да̀ е́стъ ст҃а и҆ тѣ́ломъ и҆ дх҃омъ: а҆ пога́гшаѧ, пече́тъ сѧ̀ о҆ мі҃ски́хъ, я҆́ко ꙋ҆годи́тъ мꙋ́жꙋ.

Аллилꙋ́їа Гла́съ г҃.

Приведо́тъ сѧ̀ Ча́рꙋ дѣ́вы въ слѣ́дъ е҆́ѧ, и҆ бли́жнаѧ е҆́ѧ приведо́тсѧ: Ст҃и҃. Приведꙋ́тсѧ въ весе́лїи и҆ ра́дости: Е҆ꙋ҆ліе́ ѿ Ма҃ѳе́а За̀: рд҃.

Оу҆подо́бисѧ Ца́рствїе Небе́сное десяти́ дѣ́вамъ: Зри́ Декемвріа̀ а҃ дна̀. Ли́стъ рзі҃.

Прича́: Ра́дꙋйте сѧ̀ пра́вны҆и҆ о҆гдⷯ҇:

Мц҃а Ію́ля въ дї҃. День.

Слꙋ́жба

Пр҃пбны́а҃ Мт҃ре на҃ша Маріи́ны Сестры̀ с҃: Васи́лїа Вели́каго.

Тропа́рь Гла́съ в҃.

Нстꙋ́ннꙋю желанїю ꙋ҆не҃вѣ́стиша сѧ̀ Хр҃тосла́вна, и҆ вре́меннаго о҆бро́чника ѿ́бергша сѧ̀ со-

воскупленїа, и добродѣтелными
подвиги возрастши, на высотѹ
востекла есѝ нетлѣнїа: ярленъ-
дшимъ, и многобогатнымъ Ма-
ірѣно, столпе Иночествующимъ
женамъ и Правило, тѣмже о
насъ моли непрестано, иже любо-
вїю твою память праднующихъ.

КОНДАКЪ Гласъ д.

Гда благаго всѣмъ сѹемъ воз-
любила есѝ Маѵрено Пріснам:
и сего Крестъ честный на рамо
пріемши, оусѣдно послѣдовала есѝ
емѹ. Тѣмже и погрѣшенїамъ
обрѣла есѝ прощенїе.

Прокимен, Апл, Аллилѹа, Еѵлїе,
Зри на стѹю Варвару. Листъ рзї.

Причастенъ.

Радѹйте ся правїи ѡ Гдѣ правы:

Мца Іюля въ кд. День.

Служба

Стыхъ правныхъ Страстотерпцъ
Бориса и Глѣба: нареченныхъ въ
стомъ Крщенїи Романа и Давда.

ТРОПАРЬ Гласъ д.

Мученыци Гдни въ страданїи
вѣры рады епасша ся, право-
славнам Кназа Борисе и Глѣбе:
трѹждающимъ ся быстрам по-
мощницы, недѹжнымъ исцѣлителе,
вы бо болѣзны оубравсте:
притѣсняющимъ въ цркоѵь вашѹ съ
вѣрою, тѣмже и мы маимъ ся ѡ
вѣдь избавите насъ: чтущихъ
любовїю память вашѹ.

Инъ ТРОПАРЬ Гласъ е.

Прабдивам Страстотерпца и мести-
нам Еѵлїю Хвѹ послѹшателм,
цѣломѹдрїемъ Романе, съ нехло-
бивымъ Давдомъ, не сопротивѹ
стасте брагѹ брату, оубивающемѹ
баша тѣлеса, дшѣже исконѹти ся
немогѹще. Да плачетъ ся оубо
злы властолюбецъ: выше радѹю-
ся, и съ Лики Аггльскими престо-
ящеи стѣи Трцы маѵтерѣ дежа-
вѣ Сроникъ башн Богѹгонѣи би-
ти, и Сномъ Рускимъ спитися.

КОНДАКЪ Гласъ г.

Осѣм днемъ преславнам память
ваю Багоронам Страстотерпца
Хтова Романе и Давыде, сохра-
вающи насъ, къ похвалѣнїю Хта
Бга нашегѡ. Тѣмъ притекаю-
ще къ Рацѣ Мощей ван, исцѣле-
нїа даръ пріемлемъ, вы бо Бо-
жественнам брата есте.

Прокимен Гласъ д.

Стымъ иже вѹтъ на земли оудн:
с: Презрѣхъ Гда предомною выну,
яко ѡдесноѹю мене е да ся не подвижѹ.

Апл къ Римлм: Зач. чд.

Братїе: вѣмы
же яко любя-
щимъ Бга, вся
поспѣшествѹютъ
въ благое, вѹцимъ по пре
оувѣдѣнїю званымъ: ихъ
же бо пре оувѣдѣ, тѣхъ
и пре оустави съѡбразны
быти ѡбразѹ Сна своего;
яко быти емѹ первороднѹ
въ многихъ братїи. Ихъ же

ихъже пре оустави, тѣхъ
и призва: а ихъже призва,
тѣхъ и ѡправда, а ихъже
ѡправда; тѣхъ и прослави:
Что оубо речемъ къ
симъ? Аще Бгъ по насъ:
кто на ны? Иже бо Сна
своего не пощадѣ, но за
ны всѣ предалъ есть его,
какѡ оубо не и съ нимъ
всѣ намъ даретвѹетъ?
кто поемлетъ на избран-
ныа Бжїа: Бгъ ѡправ-
дай, ктѡ ѡсѹждай;
Хсъ Ісъ оумерый, паче-
же и въскресый, иже и
есть одесную Бга, иже
и приповѣдѹетъ ѡ насъ.
Ктѡ ны разлѹчитъ ѿ
любве Бжїа: скорбь, или
тѣснота, или гоненїе, и-
ли гла, или нагота, или
бѣда, или мечь, якоже
есть писано. Яко тебе
ради оумерцвляемъ ся емъ
весь день: вмѣнихомъ ся я-
коже овца заколенїа. Но
ѡ сихъ всѣхъ препобѣда-
емъ за возлюбывшаго ны.

Извѣстихъ бо ся, яко ни
смерть, ны животъ, ны
Аггли, ны Начала, ны
сили, ны наспщаа, ны
градѹщаа, ны высота, ны
глѹбина, ны ина тварь
каа воможетъ насъ раз-
лучити ѿ любве Бжїа, иже
ѡ Хрте Ісѣ Гдѣ нашемъ.

Аллилѹа Гласъ д.

Возваша правїи и Гдь оуслыша их:
Стїи. Многи скорбы правымъ и ѿ
всѣхъ ихъ избавитъ а Гдь.

Еѵлїе ѿ Іѡанна Зач. нв.

Сїа заповѣдаю вамъ, да
любите другъ друга:

Зри Апрла кг. дна. Листъ рпг.

Причастенъ.

Радѹйте ся правїи ѡ Гдѣ прави:

Мца Августа въ і. День.

Служба

Стаго Великомученыка Архїдїа-
кона Лаврентїа.

ТРОПАРЬ Гласъ и.

Серафимъ в тѣлеси явилъ ся
есѝ Лаврентїе: огнемъ бо бо-
жественныа любве распалаемъ,
огнь мчителя нивочтоже вомѣ-
нилъ есѝ, и оугасилъ есѝ его ребмоет
бебожныи: тѣмже вѣнецъ побѣ-
доносенъ, ѡ имены и страданїи ско-
емъ ѿ Ха пріялъ есѝ мжественне:
Сего ради побѣдителнаа возы-
ваемъ ти. Радѹй ся Мученыче

непобѣдыме Лаврентїе.

КОНДАКЪ Гласъ ѕ.

Огнемъ Божественымъ распаленъ сердце твое, огнь страстный до конца попаливъ ѥси, страдалцемъ утвержденїе, Богоносе Мучениче Лаврентїе: въ страданїихъ вѣрно возопилъ ѥси, никтоже мя разлучитъ отъ любве Христовы. Прокимен Гласъ ѕ.

Возвеселитъ ся правыхъ о Господѣ:

С: Услышитъ Боже гласъ мо, внегда:

Апл къ Коринѳ Зач: рпи.

Братїе: Семи искушенїю, искушенїю и пожне: аѣмъ обѣтованїи, отъ благословенїи, отъ благенїи и пожнетъ. Кождо якоже изволенїе имать сердцемъ, не отъ скорбы ни отъ нужды: доброхотна бо дателя любитъ Богъ. Силенъ же Богъ всяку благодать изобиловати въ васъ, да отъ всѣмъ всегда всяко довольство имуще, избыточествуете въ всяко дѣло благо. Якоже є писано: Разсточи, даде убогимъ, правда его пребиваетъ въ вѣкъ вѣка. Подаяй же сѣмя сѣющему, и хлѣбъ въ снѣдь да подастъ, и умножитъ сѣмя ваше, и да возрастятъ жита правды вашея: въ всемъ богатѣемъ въ всяку простоту, яже содѣваетъ нами благодареніе Богу.

Аллилуіа Гласъ д.

Некусилъ ѥси сердце мое, посѣтилъ мя ѥси:

С: Огнемъ некусилъ мя ѥси и не обрѣте:

Бѣлїе отъ Іоа: Зач: мв. отъ:

Рѣче Господь своимъ Ученикомъ: Аминь аминь глю вамъ, аще зерно пшенично падше на землю не умретъ, то єдино пребываетъ: аще ли умретъ, многъ плодъ сотворитъ. Любяй душу свою, погубитъ ю: и ненавидяй душа своея въ мірѣ семъ, въ животъ вѣчный съхранитъ ю. Аще кто мнѣ служитъ, мнѣ да послѣдуетъ: и идѣже ѥсмь азъ, тамо и слуга мой будетъ. И аще кто мнѣ служитъ, почтетъ его Отецъ мой.

Причаст: Въ память вѣчную будетъ:

СЛУЖБЫ

СЛУЖБЫ РАЗЛИЧНЫЯ.

СЛУЖБА

За отпущенїе грѣховъ.

ТРОПАРЬ Гласъ ѕ.

Помилуй насъ Господи, помилуй насъ, всякаго бо отвѣта недостойнѣйше, сію тя молитву якоже царю грѣшнїи раби твои приносимъ: Помилуй насъ Господи помилуй насъ. Слава: Господи помилуй насъ, на тя бо уповаемъ не прогнѣвайся на ны зѣло, ниже помяни беззаконїй нашихъ: но призри ны якоже милостивъ, и избави насъ отъ враговъ нашихъ: ты бо ѥси Богъ нашъ, и мы людїе твои, вси дѣла рукъ твоихъ, и имя твое призываемъ. И нынѣ.

Милостїа двери отверзи намъ благословенная Пречистая Дево: надѣющїися на тя да не погибнемъ, но да избавимся тобою отъ бѣдъ: ты бо ѥси спасенїе рода христїанскаго.

Прокимен Гласъ ѕ.

Грѣхъ неповѣмъ на ма беззаконїе мое Господи, и тя отпустити: стїхъ.

Не помяни наши беззаконїй первыхъ:

Апл къ Римл: Зач: че.

Братїе: Вѣмы бо якоже законъ духовенъ ѥстъ, азъ же плотенъ ѥмъ, проданъ подъ грѣхъ: ѥже бо содѣлываю, не разумѣю, не ѥже бо хощу сіе творю: но ѥже ненавиждю, то содѣлываю. Аще ли ѥже не хощу сіе творю; хвалю законъ якоже добръ ѥстъ. Нынѣже не истомъ азъ сіе содѣлываю, но живый въ мнѣ грѣхъ. Вѣмъ бо, яко не живетъ въ мнѣ, сирѣчъ въ плоти моей доброе. Ѥже бо хотѣти, прилежитъ ми; а ѥже дѣлати доброе: не обрѣтаю. Не ѥже бо хощу, доброе творю: но ѥже нехощу злое сіе содѣлываю. Аще же ѥже не хощу азъ сіе творю: уже не азъ сіе творю, но живый въ мнѣ грѣхъ. Обрѣтаю убо законъ, хотящу ми творити доброе, яко мнѣ злое прилежитъ. Сославляю ся бо закону Божію по внутреннемъ человѣку: виждуже инъ законъ въ удесѣхъ моихъ,

противꙋ воюющїй законꙋ оума моего, и плѣняющїй мѧ подъ закономъ грѣха сꙋщаго въ оудесехъ моихъ. Окаѧнный азъ чл҃вкъ! Кто мѧ избавитъ ѿ тѣла смерти сеѧ? Благодарꙋ Бг҃ꙋ Іс҃ъ Хрт҃омъ Гд҃емъ нашимъ. Тѣмже самъ азъ оумомъ оубо моимъ работаю законꙋ Бж҃їю; плотїю же законꙋ грѣха. Ны єдино оубо нынѣ осꙋжденїе єстъ, сꙋщимъ въ Хрт҃ѣ Іс҃ѣ, не по плоти ходѧщимъ, но по Дх҃ꙋ. Законъ бо Дх҃а жизны, иже єстъ въ Хрт҃ѣ Іс҃ѣ, свободилъ мѧ єстъ ѿ закона грѣха и смерти.

Аллилꙋїѧ Гласъ ѕ.

Грѣхъ юности моеѧ, и невѣдѣнїѧ моего не помѧни. Стихъ.

По мл҃ти твоей, помѧни мѧ ты ради бл҃гти твоеѧ Гд҃и.

Єѵ҃лїе ѿ Марка Зач: н҃а.

Рече Гд҃ь своимъ Оученыкомъ: Имѣйте вѣрꙋ Божїю. Аминь бо глаголю вамъ, ꙗко иже аще речетъ горѣ сей, двигны сѧ и вверзисѧ в море, и не размыслитъ в срдци своемъ, но вѣрꙋ иметъ, ꙗко єже глаголетъ, бываетъ: бꙋдетъ ємꙋ єже аще речетъ. Сего ради гл҃ю вамъ, всѧ єлика аще мл҃ѧще сѧ просите, вѣрꙋйте ꙗко прїемлете, и бꙋдетъ вамъ. И єгда стоите молѧще сѧ, ѿпꙋщайте аще что имате на кого, да и Оц҃ъ вашъ иже єстъ на Нб҃сехъ ѿпꙋститъ вамъ согрѣшенїѧ ваша: ащелиже вы не ѿпꙋщаете, ны Оц҃ъ, иже єстъ на Нб҃сехъ, ѿпꙋститъ вамъ согрѣшенїй вашихъ.

Причастенъ.

Блаженны, имже ѿпꙋстиша сѧ безаконїѧ и имже прїкриша сѧ грѣси.

Слꙋжба за Болѧщихъ.

Тропаръ Гласъ д.

Скорый въ застꙋпленїи єдинъ сый Хрт҃е, скорое свыше покажи посѣщенїе, страждꙋщемꙋ рабꙋ твоемꙋ: избавы недꙋговъ, и горкихъ болѣзный, воздвигны єже пѣти тѧ, и славыти непрестанно, молитвами Бц҃а, єдине человѣколюбче.

Кондакъ Гласъ д.

Врачꙋ и помощниче болѧщихъ: и Избавителю, и Сп҃се недꙋжныхъ: самъ всѧческихъ Влдко и Гд҃и, дарꙋй исцѣленїе недꙋгꙋющемꙋ твоемꙋ рабꙋ, оущедры помилꙋй многѡ согрѣшшаго, и прегрѣшенїй избавы Хе҃, ꙗкѡ да славытъ Бж҃ественнꙋю твою державꙋ.

Прокименъ Гласъ з.

Помилꙋй мѧ Гд҃и ꙗко немощен єсмъ: С҃: Ꙗко нѣсть въ смерти поминаѧй тебѣ: Апл҃ъ ѿ Соборнаго посланїѧ Іѧковлѧ Чтенїе Зач: н҃з.

Возлюбленнїи: зло страждетъ ли ктѡ въ васъ, да мл҃твꙋ дѣетъ: благодꙋшествꙋетъ ли кто да поетъ, болитъ ли кто въ васъ, да призоветъ Пресвѵтеры Церковныѧ и да мл҃твꙋ сотворѧтъ на нимъ помазавше єго єлеѡмъ въ Имѧ Гд҃не, и мл҃тва вѣры спсетъ болѧщаго, и воздвигнетъ єго Гд҃ь: и аще грѣхи бꙋдетъ сотворилъ, ѿпꙋстѧтъ сѧ ємꙋ; исповѣдайте оубо дрꙋгꙋ дрꙋгꙋ согрѣшенїѧ, и мл҃ите сѧ дрꙋгꙋ за дрꙋга ꙗко да исцѣлѣете.

Аллилꙋїѧ Гласъ и.

Гд҃и не ꙗростїю твоею обличи мене: Стих. Спси мѧ ради мл҃ти твоеѧ.

Єѵ҃лїе ѿ Матѳеѧ Зач: к҃е.

Въ времѧ онѡ: вшедшꙋ Іс҃ꙋ въ Капернаꙋмъ, приступи к немꙋ Сотникъ молѧ єго и гл҃ѧ: Гд҃и, отрокъ мой лежитъ въ домꙋ ѡслабленъ, лютѣ страждетъ, и гл҃а ємꙋ Іс҃: азъ пришедъ исцѣлю єго: и ѿвѣщавъ Сотникъ рече ємꙋ: Гд҃и нѣсмъ достоинъ да подъ кровъ мой внїдеши: но токмо рцы слово и исцѣлѣетъ отрокъ мой: ибо азъ чл҃вкъ єсмъ подъ властїю, имый подъ собою воины: и гл҃ю семꙋ иди и идетъ: и дрꙋгомꙋ прїиди и прїидетъ, и рабꙋ моемꙋ, сотвори се и творитъ. Слышавъ же се Іс҃ъ:

оудивимсѧ, и рече градо-
цимъ по немъ. Аминь
глаголю вамъ: ни въ Ииль
толикоу вѣрꙋ wбрѣтохъ:
глаголюже вамъ; ѩкш
мнwзы wтъ востокъ и за-
падъ прииꙋтъ, и возля-
гꙋтъ съ Авраамwмъ, и
Ісаакwмъ: и Ꙗковwмъ
въ Цр҃твїи Нб҃номъ. Сы-
новие же Цр҃твїа изгнани
бꙋдꙋтъ въ тмꙋ кромѣ-
нюю: тамо бꙋдетъ плачъ
и скрежетъ зꙋбомъ. И
рече Іс҃ Сотникоу, иди,
и ѩкоже вѣровалъ еси бꙋ-
ди тебѣ: и исцѣлѣ о-
трокъ его въ тои часъ.

Ектенїа.

Помилꙋй насъ Бже по великиѣмъ
милости твоеи молимъ ти сѧ
оуслыши и помилꙋй.

Врачꙋ дшамъ и тѣломъ, съ
оумиленїемъ въ срци сокрꙋше-
номꙋ къ тебѣ припадаемъ, и сте-
наще вопіемъ ти: исцѣли болѣ-
зны, оубравыи страсти дꙋши и
тѣла раба твоегw, Ꙋмкъ: и про-
сти ємꙋ: ѩко благосердъ вса пре-
грѣшенїа, вола и неволна, и
скоро подаваи wтъ wдра болѣзны,
молимъ ти сѧ оуслыши и помилꙋй.

Нехотѧи смерти грѣшныхъ,
но еже wбрати ти сѧ и жи-
ꙋ ѩмъ бꙋти, пощади и помилꙋй раба
своего Ꙋмкъ: мꙋтыѣ запрѣти,
колѣзнь wстабы и всѣ страсти:
весь недꙋгъ оутоли зымꙋ wгня:
и простри крѣпкꙋю свою рꙋкꙋ,
ѩкоже Ꙗирwвꙋ дщерь wтъ wдра
болѣзны воздвигны, и здрава
представи, молимъ ти сѧ оу-
слыши и помилꙋй.

Wгненнꙋю болѣзнь Петробо-
тщи прикосновенїемъ воимъ
исцѣлѣвый, и нынѣ люто страж-
даго раба твоего Ꙋмкъ: болѣзнь
благосердїемъ воимъ исцѣли, здравїе
емꙋ скоро подавам прилѣжно
молимъ тисѧ, неточныѣ цѣлбамъ
оуслыши и помилꙋй.

Возгласъ.

Ѩкw мꙋтвꙋ и чвколюбецъ Бгъ
есм, и тебѣ славꙋ возсылаемъ,
Wц҃ꙋ и Сн҃ꙋ, и Стомꙋ Дх҃ꙋ: нынѣ
и прно, и въ вѣкы вѣкwмъ, Аминь.

Причастенъ.

Помилꙋй ма Гдн, ѩкw немоще
есмь: исцѣли ма Гдн, ѩкw смꙋ-
тошасѧ кости моа, и дша моа
смꙋтисѧ sѣло. Аллилꙋїа.

Служба

За пꙋтшествꙋющаго.

Тропарь Гласъ в.

Пꙋть и истина еси Хр҃тѣ, съ-
пꙋтника Англа твоего раба
твоемꙋ, нынѣ (ѩкоже Товїи нѣко-
гда) посли, сохраняюща, небре-
дима ісъ славы твоеи, wтъ вса-
кого зла: въ всѣкw благополꙋчїи

соблюдающа, молитвами Бцы ед-
ине человѣколюбче.

Кондакъ Гласъ в.

Лꙋкъ и Клеопѣ въ еммаꙋсѣ
съпꙋтшествовавый сп҃се, съпꙋ-
шествуи и нынѣ раба твоемꙋ пꙋть-
шествовати хотѧщимꙋ, wбѣ-
кагw ѩзвлама его wбѣщаніи,
вса бо ты можеши хотѧи.

Слава: Нынѣ:

Заступниче Хр҃тіанwмъ непо-
стиднаа, Ходотаице къ
Творцꙋ невреложнаа, не презри
грѣшныхъ моленїа гласы, но пре-
двари ѩко Блага на помощь нашꙋ:
вѣрнw вопіющихъ ти, оускори на
мтвꙋ, и потщисѧ, на оумленїе,
заступаꙋщи прно Бцѣ чтꙋщи тѧ.

Прокименъ Гласъ д.

Сказжи ми Гдн пꙋть вожеи поидꙋ.
Стѣ. Изми ма wтъ врагъ моихъ Гдн
къ тебѣ прибѣгохъ.

Въ место Аппла.

Wбытїа чтеніе, Глава кѳ.

Въ дни wны: Изы-
де Ꙗковъ wтꙋ-
денца клтвена-
го и иде въ Ха-
ранъ: и wбрѣте мѣсто,
и спа тамо, зайде бо
слнце, и взѧтъ wкамє-
ній мѣста того, и поло-
жи возглавїе себѣ, и спа
на мѣстѣ wномъ: и сонъ
видѣ. И се лѣствица оу-
тверждена на земли, е-
же глава досѧзаше до
Нб҃съ: и Аггли Бжїи въ-
схождахꙋ, и нисхождахꙋ
по неи, Гдь же оутвержда-
ше сѧ на неи, и рече: Азъ
Бгъ Авраамовъ Wц҃а тво-
его, и Бгъ Ісааковъ не-
бои сѧ. Земла идѣже ты
спиши на неи: тебѣ дамъ
ю, и сѣмени твоемꙋ. И
бꙋдетъ сѣма твое, ѩкш
пѣсокъ земныи: и распро-
странисѧ на море, и сѣ-
веръ, и на востокы. И воз-
благословѧтъ сѧ wтъ тебѣ вса
колѣна земнаа, и въ сѣ-
мени твоемъ. И се азъ
съ тобою, сохраняи тѧ на
всѣкомъ пꙋти, аможе
аще пойдеши. И возвращꙋ
тѧ въ землю сю, ѩкш
не имамъ тебе оставити,
дондеже сотворити ми вса
елика глахъ тебѣ. И воз-
ста Ꙗковъ wтъ сна своего, и рече:
ѩкш є Гдь на мѣстѣ семъ азъ же
не вѣдахъ. И оубоисѧ и рече: ѩ-
ко страшно мѣсто се, нѣсть се
но домъ Бжїи: и се врата Нб҃на.

Аллилꙋїа Гласъ а.

Гдн не їроститн твоєи обличи мене, ниже гнтвою твоєю покажи мене. Стіе: Сіи мѣ ради мтти твоєя Гдн.

Єтліе ѡ Мадеа Зач: лд. ѿпол.

Рєче Гдь своимъ оученикомъ: ходяще проповѣдуйте, глюще: їако прыблизижса Цртвіе Нєное. Болящіа исцѣлите, прокаженныа очищаите, мертвіа воскрешаите, бѣсы изгоните, тмне пріасте, тмне дадете. Нестажете злата, ны сребра, ны мѣди по полєхъ вашихъ: ны пиры на пути, ны двою ризъ: ны сапогъ, ны жезла, достоинъ во єстъ дѣлатель мзды своєя. Вонже аще градъ или вєсь вниидете, испытаите кто в нем достоинъ єстъ, и тамо пребудите, дондеже изыидете. Входящеже в домъ: цѣлуйте єго глюще, міръ дому сему. И аще оубо будетъ домъ достоинъ, пріидетъ міръ вашъ нань; ащелиже не будетъ достоинъ, міръ вашъ к вам возвратитъ ся. И иже аще не пріиметъ васъ, ниже послушаетъ словесъ вашихъ, исходяще из дому, или из града того, ѿтрасте прахъ ног вашихъ.

Єктенїа.

Помилуй насъ Бже по великій милости твоей молимъ ти ся оуслыши и помилуй.

Стопы чловѣчіа исправляемыи Гдн, пригвоздивъ милостивно раба твоего Імкъ: и прости ємѹ вольное согрѣшеніе вольное же и не вольное, каквы благое намѣреніе совѣта єго, и исходы, и входы, съ пѹтешествіемъ исправы, прилѣжно молимъ ти ся оуслыши и помилуй.

Іаакѹ, и Товіи, Аггла сопѹтника посылаый, и тѣмъ пѹтешествіе и возвращеніе ихъ мирное, и благополѹчное соворивый, и нынѣ Прибліже Аггла мира рабѹ твоємѹ Імкъ: нами тебѣ молящемѹ ся, послы въ єже наслабыи єго на вское дѣло благое, и избавивы ѿ врага видимыхъ и невидимыхъ, и ѿ всѣкаго злагш ѡбѣщаніа: здраволе мирно и благополѹчно къ Славѣ твоей возврати, оуслыши молитвы оуслыши и помилуй.

Лѹцѣ и Клеопѣ въ Еммаѹсѣ сошедшобавый, и весело въ Іерлимъ возвратити ся твоимъ преславнымъ познаніемъ сотворивый, сопѹтешествый твоею благостію, и Божественнымъ благословеніемъ, и нынѣ рабѹ твоємѹ семѹ Імкъ: нами тебѣ прилѣжно молящемѹ ся, и въ всякомъ дѣлѣ благѣ, къ Славѣ Стаго твоего Имены, благопоспѣшивъ, въ здравіи и благополучіи соблюдаи, и возвращаи въ врема благоподобно, їако всещедромѹ благодѣтелю молити ся скоро оуслыши и мтвно помилѹй.

Возгласъ.

Їако мтвъ и чловѣколюбецъ Бгъ:

Причастенъ.

Наставиа мя Гдн на пѹть твой, и пойдѹ въ истинѣ твоей.

Служба

За всѣко прошеніе.

Тропарь. Помилуй насъ Гдн помилуй насъ: Писаны в Службѣ за ѡпущенїе грѣховъ. Листъ снг.

Прокимен Гласъ д.

Гдн оуслыши мтвѹ мою внѹшнюю моленіе мое въ истинѣ твоей.

Стихъ. Хвалѣте Гда їако блгъ Гдь.

Въ мѣсто Апла.

ѿ Пророчества Іереміина Чтеніе. Глава дї.

Возлюбленніи: аще безаконіа наша ѡвѣщаютъ намъ. Гдн сотвори ради Имени твоего, їако многа сѹтъ ѡбращенія наша, тебѣ согрѣшихомъ, пожданіе Їилево: Спителю нашъ въ врема скорби. Тыже в насъ єси Гдн, и Имя твое возвано єстъ на насъ, не остави насъ Гдн Бже нашъ.

Аллилѹіа Глась а.

Избави Бже Їила ѡ всѣхъ скорбѣй его. Стіе: Зато помолитъ ся к тебѣ всякъ Прѣбный, въ врема благопотребно.

Єтліе ѡ Мадеа Зач: к.

Рєче Гдь своимъ оученыкомъ: Простѣте и дастъ ся вамъ, ищѣте и ѡбрящете, толцѣте и ѡверзетъ ся вамъ, вскъ бо просяи пріемлетъ: и ищаи, обрѣтаетъ: и толкущемѹ ѡверзетъ ся. Которогоже васъ Ѻца вопроситъ снъ єго хлѣба, єда камень подастъ ємѹ: или рибы, єда вмѣсто рибы змїи подастъ ємѹ, или проситъ яица, єда подастъ ємѹ скорпіи, аще оубо вы зли сѹще, оумѣ-

ете дамнїа блги дамти
чадомъ вашимъ: ѡколми
паче Ѻцъ вашъ сНбсе
дастъ Дха стаго провщим
ѹ него.

Ектенїа.

Помилѹй насъ Бже по великѣи
милости твоей молимти ся
ѹслишн и помилѹй.

Ещѐ молимъ ся тебѣ Гдѝ
Бгѹ нашемѹ, еже ѹслышати ся
гласѹ моленїа нашегѡ и матере,
и помиловати раба твоего Имкъ:
благодатїю и щедротами своими,
и исполнити всѣ прошенїа егѡ, и
простити емѹ всѣ согрѣшенїа во-
лнам и не волнам, благопрїатны
же быти молбамъ и милости-
нямъ его предъ Престоломъ Вла-
ствїа твоего, и покрити его ѿ
всѣхъ врагъ видимыхъ и не ви-
димыхъ, ѿ всѣкїа напасти бѣ-
ды, и скорбы, и недѹговъ ѹзба-
вити, и подати здравїе съ
долгодневствїемъ: рцемъ вси Гдѝ
ѹслыши и помилѹй.

Призри Гдѝ человколюбче ми-
лостивнымъ сн окомъ на раба
твоего Имкъ: и ѹслыши моленїа
наша съ вѣрою прїносимыя: ибо
самъ рекълъ еси, всѣ елика мо-
лящеся просите, вѣруйте яко
прїимете, и будетъ вамъ. И паки
просите и дастъ ся вамъ: сегоже
ради, и мы аще и не достойни,
ѹповающе на милость твою про-
симъ, подаждъ благть твою рабѣ
твоемѹ, и исполни всѣ благаа
его, мирноже и тихо въ здравїи
и долгодневствїи, всѣ дни его со-
блюди: рцемъ вси скоро ѹслыши:
и милостивно помилѹй.

Возгласъ.

Ико матнѣ и человколюбецъ Бгъ:

Причастенъ.

Ѹслышн Бже гласъ мой, имже
возвахъ помилѹй ма.

Служба

За Покой, нан ѡ мирѣ.

Тропари Гласъ ѣ.

Помилѹй насъ Гдѝ помилѹй насъ:
Зри на предъ Листъ сиг.

Прокимен Гласъ д.

Бодиже миръ в силѣ твоей и о-
биліе въ столпостѣнахъ твоихъ.
Стѝ. Ради братїи моихъ и ближнихъ моихъ:

Въ место Аллл.

ѿ Книгъ Второихъ Маккавейскихъ
Чтенїе. Глава а.

Братїе: Иже въ Ег̃птѣ радѹю-
тесм, Братїи
иже въ Ерлимѣ, и въ Прам-
нѣ Ѹдеестѣи: миръ блгъ.
Блго да сотворитъ вамъ
Бгъ, и да помянетъ за-
вѣтъ свой иже къ Авра-
амѹ и Исаакѹ и Іаковѹ ра-
бомъ своимъ вѣрнымъ:
и дастъ вамъ срца всѣмъ
еже чествовати егѡ,
и творити хотѣнїа егѡ
срцемъ великимъ, и ду-
шебнымъ изволенїемъ: и
да ѿтверзетъ срца ваша
в законъ свой и въ повѣ-
лѣнїе: и миръ да сотво-
ритъ, и ѹслышитъ мо-
литвѹ вашѹ: и ѹмилитъ
ся вамъ, и не ѿставитъ
васъ въ врема лѹкаво.

Гдь Бгъ нашъ.

Аллилѹа Гласъ ѣ

Возвеселихъ ся ѡ реншихъ мнѣ:
Сн: Вопросите же иже о мирѣ Ерлимѹ:

Ѹлїе ѿ Іоанна Зв: зе.



Ѻцъ поздѣ
въ день той, въ
единѹ ѿ сѹ-
бот, и двереи
затворенномъ, идеже бѣ-
хѹ ѹченици его собраны
страха ради Ѹдейска. Прї-
де Іс, и ста посредѣ: и
глагола имъ, миръ вамъ.
Й се рекъ, показа имъ
рцѣ, и ноздѣ, и ребра
свои. Возрадовашася ѹбо
Ученици, видѣвше Гда.
Рече же имъ Іс паки:
миръ вамъ. Якоже по-

сла ма Ѻцъ, и азъ посы-
лаю вы. И се рекъ дхнѹ,
и глагола имъ: прїимѣте
Дхъ стъ. Имже ѿпѹ-
стите грѣхи, ѿпѹстатъ
ся имъ: и имже держите
держатъ ся.

Причастенъ.

Ико положи предѣлы твоа миръ
и тукъ пшенична насыщаа тѧ.

Служба

В часъ напрасныя смерти.

Тропарь Гласъ ѣ.

Язвы насъ Гдѝ нахъ нестѣ-
пимыхъ, грѣхъ ради нашихъ
наведенныхъ на насъ, пощади Гдѝ
Правовѣрнаго Чара нашего, и
люди твоа, ихъ же утяжа Кро-
вїю твоею Влко, не предадъ насъ
до конца въ погибель нечаемой
смерти, иного бо разѣ тебе Бга
неимы, и вохопїи: (съ слезами
молящимти ся) ахъ ѣсмъ съ ба-
ми и ниствоже на вы.

Кондакъ. Гласъ д.

Ѡ нечаемыя смерти горкаго
ѹтѣнїа, и нахыческаго Хрте
нашествїа, ненадеянаго паденїа
ѿ глада и губительства, и ѹхло-
вленїа инаго веякаго щедре и-
збавы рабы твоа, вѣрою пѣ-
снословящыя тѧ.

Прокимен Гласъ д.

Аще бо и подѹ посредѣ сѣнїи смр-
тныхъ, не ѹбоюся зла.

Сс: Пасый Израиля вонмиі наставляяй: Въ мѣсто Аѳла.

Ѡ Книгъ вторыхъ Царскихъ Чтеніе Глава кд.

Въ дніи оны: да Гдь смерть въ Ізиля, ѡ оутра до часа обѣднаго и начася казва быти въ людехъ: и оумроша ѿ людій Гднихъ, ѿ Дана и до Версавіи, седмдесѧть тисящъ мужъ. И простре Агглъ Бжій рыкъ свою въ Іерлимъ расточити а, и преклони Гдь на злобѣ, и рече Агглу расточающемоу людіи: довлѣетъ ти нынѣ, ѿими рыкъ твою: и Агглъ Гдень въ стомъ пригумномъ Аревна Іевеѵсева. И рече Двдъ къ Гдѵ, внегда виде Аггла быюща людіи, и рече: азъ есмъ согрѣшивый: азъ есмъ пастыръ зло сотворивый, а сіа овца что сотвориша: буди нынѣ рыка твоа на мнѣ и на домъ Ѻца моего. И прииде Гадъ къ Двдѵ въ день тои, и рече емъ, возыиди и поставиі Бгѵ олтарь въ гумнѣ Аревна Іевеѵсева. И възыде Двдъ по глѵ Гада Пророка, имже образомъ заповѣда емъ Гдь, и сожижде Двдъ олтарь Бгѵ на гумнѣ: и бонесе всѧ сожигаемая, и мирная, и послуша Гдь земля, и ѿмать казвѵ ѿ Ізиля.

Аллилѵіа Глас и.

Посла слово свое и исцѣли ихъ, и избави ихъ ѿ погибели ихъ.

Єѵліе ѿ Лѵки Зач: sі.

Въ врема оно: Востав Іс ѿ сомницы, вни де в домъ Симоновъ, тещя же Симонова бѣ одержима огнемъ велиимъ, и молиша егѡ ѡ неи: и ставъ надъ нею, запрети огню, и ѡстави ю: абіе же въставши, служаше имъ. Заходящу же сльнцу, вси елицы имаху болящіа недуги различными, привождаху ихъ к немѹ, онъ же на единомъ кождо ихъ возложъ рѹцѣ исцѣляше ихъ. Исхождаху же и бѣсы ѿ мнѡгъ; вопіюще: яко ты еси Хс Сн Бжій, и запрещаа, недаше имъ глати, яко вѣдаху Хрта самаго сѹща. Бывшу же дни, изшедъ иде в пѹсто мѣсто еди, и народи искаху его, и прииидоша до него, и держаху ѧ его, да не бы ѿшелъ ѿ нихъ, онъ же рече к нимъ: яко и дрѹгимъ градомъ благовѣстити мі подобаетъ цртвіе Бжіе, яко на сіе посланъ есмъ: и въ проповѣдаа на сонмыцихъ Галилеискихъ.

Причастенъ.

Призри на ма и помилуи ма по судѹ любящихъ Има твое.

Служба

на Ощеніе Церкви: и на Лѣтнїй обходъ Ощенія Церкве, еже глаголется ѧ обновленіе храмѹ.

Тропарь Глас и.

Ꙗкоже бѣшнаа тверди благолѣпіе, и выжнюю сопоказа ей красоту, и стаго селенія славы твоея Гди: оутверди в въ вѣка, и пріими наша в нем непрестанно пріноимыа тебѣ моленіа: Бца ради, вѣк животе и Воскресеніе.

Инъ Тропарь Глас е.

Ꙗкъ Аггласій невидимо днесь предстоитъ сими, тайно Бгѹ пѣснь возылаа: Храмъ сій оустышемѹ Духа своего благодатію, в немже жертва, въ вышнихъ сущемѹ вихсробная приносятъ ѧ всегда, еже міръ ощаетъ ѧ.

Кондакъ Глас в.

Небо многосвѣтлое Церкви нбснаа, всѣхъ просвѣщающе бѣ ныхъ, в нейже стоаще вопіемъ, Сей Храмъ оутверди Гди.

Инъ Кондакъ Глас д.

Обновленіе Духа в сщ, и Просвѣщеніе внутреныхъ даровъ, иже вѣрси сотворающимъ сщенныа обновленіа Храма дому твоего: емуже благоволилъ еси создатися въ твое Бжественное Има, едине въ стыхъ прославляемый.

Прокимен Глас д.

Дому твоемѹ подобаетъ стыни Гди въ долготѹ днїй.

Сс: Гдь воцарися, в лѣпотѹ облечеся.

Апъ къ Евреомъ, Зач: тз.

Братіе: Стіи збанія Нбнаго причастныци, разумѣите Апостола и

Архіерéм исповѣдáніем нáшего, Іс̃ъ Хр̃та, вѣрна сѣщá сотвóршемý ег̃ѡ, тáкоже и Мѡ̃ѷсéй въ всемý дóмý своéмъ. Множáшїм бо̀ слáвы сéй пáче Моѷсéм сподóбися, єли́ко мнѡжáйшý чéсть и́мать пáче дóмý, создáвый его̀. Всѣ́ъ бо̀ дóмъ создыдáетъ сѧ ѡ̃ нѣ́коегѡ, создáвій же всѣ́чесá Бг̃ъ.

Аллилѹ́їа Глáсъ а̀.

Гдь̀ въ Цр̃кви стѣ́й своéй, Гдь̀ на нб̃си Прт̃олъ его̀.

С̃: Сты́ны и велелѣ́пте въ стилѣ́ его̀.

Ѥ̃ѵлїе ѡ̃ Мт̃: Зá: ѯ̃з.

Въ врéма о̀нѡ: Прише́ Іс̃ въ стрáны Кесáрїа Фїли: Конéцъ. И брáта а̀дова не ѡ̀долѣ́нтъ е́й.

Зри Їюня. к̃д. Днá, лúстъ сг̃.

И́ное Ѥ̃ѵлїе Ѡ̃щéнію Цр̃кви.

ѡ̃ Лѹ́ки Зачáло чд̃.

Въ врéма о̀нѡ. Прúде Іс̃ въ Іерїхѡ́нъ, и сѐ мѹ́жъ нарицáемый Заχéй: и сéй бѣ̀ старѣ́йшина мы́таремъ, и тóй бѣ̀ богáтъ; и и́скáше ви́дѣти Іс̃а кт̃ѡ̀ є́, и не мóжáше ѡ̃ нáрѡда, тáко вózрастомъ мáлъ бѣ̀. И пред̀и тéкъ, вскы́нде на сúкомóрину, да ви́дитъ е́гѡ: тáко тóдѣ хотя́ше мúнѹти. И тáко прúйде на мѣ́сто, возрѣ́въ Іс̃ ви́дѣ е́гѡ̀, и рече́ к нéмѹ, Заχéе: потщáвъ сѧ снúди; днéсь бо̀ въ дóмѹ твоéмъ подобáетъ мѝ бы́ти. И потщáвъ сѧ снúде, и прія́тъ е́гѡ̀ рáдѹя сѧ. И ви́дѣвше вси́, роптáхѹ глю́ще, тáко къ грѣ́шномѹ мѹ́жѹ вни́де витáти. Ста́въ же Заχéй речѐ къ Іс̃ѹ, сѐ пóлъ и́мѣ́нїя моегó Гдн̃: даю́ ни́цымъ, и а̀ще когѡ̀ чи́мъ ѡ̀биды́χъ: воздаю́ четверúцею. Рече́же къ нéмѹ Іс̃ъ, тáко днéсь спнїе́ дóмѹ семѹ̀ би́сть, занѐ и сéй сн̃ъ Авраáмль є́сть. Прúйде бо̀ Сн̃ъ человѣ́чь взыскáти и спастѝ погúбшее.

Причáстенъ.

Гдн̃ возлюбúхъ бл̃голѣ́пте дóмѹ твоегó, и мѣ́сто вселúнїа слáвы твоéя.

Ѡ̃пѹ́стъ.

Нызпосла́вый Прест̃аго своегó Дха бл̃гть, на Хрáмъ и Жертóвныкъ сéи, и ѡ̃стúвый его̀ въ жúлище себѣ̀, спсéнїа нашегó рáди, Хс̃ ѡ̃стúнный Бг̃ъ нашъ: Мл̃твáми Пр̃чты́я твоéя Мр̃тре. и всѣ́хъ Сты́хъ: помúлѹетъ и спсетъ нáсъ тáко бл̃гъ и человѣ́колю́бецъ.

Вѣ́стно ты бѹ́ди Їерю́, тáко днь вóнже Ѡ̃сщáетъ сѧ Цр̃квь Великúмъ ѡ̃сщéнїемъ Архіерéйскимъ. Подобáетъ въ тóй Цр̃кви въ кóйждо Гóдъ, тáкоже и Прáдникъ Хрáма прáдноватн. Сегѡ̀ рáди здѣ́сѧ Слѹ́жба ѡ̃сщéнію цр̃кви, и ѡ̃бновлéнію Хрáма положúся. Зане въ тóй днь подобáетъ и пѣти.

Слѹ́жби Ѡ̀ Пресл̃áдкомъ И́мени Іс̃овѣ́.

Тропáрь Глáсъ а̀.

Дúвное И́ма твое Іс̃е спсе́ нш̃ъ, Áггли пóютъ на нб̃си, и мы грѣ́шнїи на земли́ бренны́ми ѹ́стнами воспѣ́ваемъ: его́же рáди поми́лѹй насъ.

Кондáкъ Глáсъ а̀.

Превели́кое И́ма твое Іс̃е, на нб̃си ѡ̀дéсную Ѡ̃ца вѣ́дѧше тѝ почитáетъ сѧ: на земли́ же не и́зречéнное тѝ воплощéнїе слáвитъ сѧ: въ а̀дѣ́ же сошéствїе вѣ́сы ѹ́страшáетъ, ѡ̃ нихъ же и насъ и́збави Хе̃ Бжѐ: и спси́ насъ.

Прокúменъ Глáсъ а̀.

Гдн̃ Гдь̀ нáшъ колѣ́ чю́дно И́ма твое по всéй земли́.

С̃: Áко взя́тъ сѧ велелѣ́пота твоя̀ превы́ше Нб̃съ.

Áплъ къ Фїлúпписѡмъ, Зá: см.

Брáтїе: Сíе да мѹ́дрствѹетъ сѧ въ васъ: Зри Лúстъ пе.

Аллилѹ́їа Глáсъ а̀.

Возни́ѳ тя̀ Бжѐ мóй Чáрь мóй и благословлю́ И́ма твое въ вѣ́къ и въ вѣ́къ вѣ́ка. Стúхъ.

Хвалѹ́ Гдню́ воглю́тъ ѹ́стна моя̀.

Ѥ̃ѵлїе ѡ̃ Лѹ́ки Зá: ѕ̃.

Въ врéма о̀нѡ: Егдá и́сполнúшася сѧ осмь̀ днéй да ѡ̀брѣзѹ́ютъ ѻ̃трочá, и нарекóша И́ма е́мѹ Іс̃, нареченое Áггломъ, прéжде даже незачáтъ сѧ въ чревѣ́. Ѻ̃трочáже растя́ше и крѣпля́ше сѧ дх̃омъ, и́сполня́ема сѧ премѹ́дрости, и блг̃ть Бжа̀ бѣ̀ на немъ.

Причáстенъ: Хвалúте Гдá съ нб̃съ хва.

Ѹ̀вѣщáнїе ѡ̀ слѹ́жбáхъ ѡ̀бщúхъ.

Подобáетъ вѣ́дати, тáко Áпли и Ѥ̃ѵлїа въ ѡ̃бщúхъ слѹ́жбахъ расположéнным: не всегда̀ є́динáко тáко здѐ положúся, подобáетъ чести: но да ѹ́зирáетъ сѧ ѹ́ставъ церко́вный, и тáкоже ѹ́ставъ

назначена, ѥже да глаголеши, ѩже вся зде въ ѻбщинѣ ѻбраще-
шеи. Назначенна бо зде Апостоли, и Сѵлїа единому сто-
му: тажде могѹтъ ся глаголати и многимъ стымъ, и
сопротивъ, ѩже ѥсть назначенна многимъ стымъ, могѹтъ
ся чести единому стому, коемѹждо противъ Пре-
подобства его. Сице ѹбѡ разѹмѣй: ꙗко Апо-
столъ и Сѵлїе положенное единому Аплу, мо-
жетъ ся чести, и многимъ Апостоломъ: и
сопротивъ, ѩже полагаетъ ся многимъ Апо-
столомъ, тажде могѹтъ ся чести единому
Апостолу. Подобнѣ ѥбывает и прочимъ
стымъ: обаче вся да ѥбываютъ по ѹста-
ву ѹстава Церковнаго. Аще же ѹставъ
коемѹ стому не назначена Апо-
стола, и Сѵлаа, то да глаго-
летъ ся ꙗкоже зде поло-
жися в ѻбщинѣ.





Слѹжба ѿ сопшихъ

Многихъ, или единомъ.

В началѣ Дѹтїи Ектиніа Великаа
ѻбычно бываетъ.

Миромъ Гду помолимся.
Ѻ собѡмъ мирѣ и спнїи дшъ
нашихъ. Гду помолимся.
Ѻ мирѣ всего мира благостоянїи
стыхъ Бжїихъ Церквей, и соедине-
нїи всѣхъ, Гду помолимся.
Ѻ стѣмъ храмѣ семъ и ѩже съ
вѣрою благоговѣнїемъ и страхомъ
Бжїимъ входящи вонь, Гду по:
и прочаа.

По семъ и сіа приложи. И аще ѡ всѣхъ
ѻбще молиши ся сице гли.

Ѡ дшахъ всѣхъ ѡ вѣка
въ Правовѣрїи, надеждѣ
воскресенїа, и жизны вѣ-
чныа Ѳопшихъ Ѻцъ
и Братїи нашихъ, И
Блженныхъ Ктиторовъ
стыа Ѻбители сеа, или
Храма сего. Гду помо:
Аще точїю ѡ нѣкоторыхъ молиши
ся, последующаа множественно гли: ѡ
единомъ же единственно провѣщивай.
Ѻ рабѣхъ Бжїихъ, Імкъ.
и блженой памати ихъ.
и Ѻ еже проспити ся имъ
великомѹ прегрешенїю во-
номѹ и нѣволномѹ.
Гду помолимъ ся.
Ѻ еже нѣ ѡбѣждено пре-
стати имъ, страшномѹ
сѹдищѹ Хѹ: и вчинити
дша ихъ въ странѣ жи-
выхъ въ мѣстѣ свѣтлѣ:
идеже вси стыи Првніи
почиваютъ, Гду помоли:
Ѻ еже ихъвавити ся намъ
ѡ великїа ихъ скорби:
Застѹпи спи помилѹи:
Прстѹю чтѹю Преблгвенѹи:
Возгласъ.
Ꙗко подобаетъ ти велїа:
По Входѣ Тропарь Гласъ в.

Помяни Гди ꙗко благъ рабъ
твоа: и ѣдиноко въ житїи согрѣ-
шивша прости. Никтоже бо безъ
грѣха токмо ти единъ могїи
преставленнымъ дати покой.
Инъ Тропарь Гласъ и.

Иже глѹбинами мѹдрости всѧ
строи, и чловколюбно еже на
ползѹ всѣмъ подаваи, единъ
Содѣтелю, ѹпокой Гди дша
рабъ своихъ: на тя бо ѹповаше
возложиша, на Творца, зижди-
теля и Бга нашего.

Слава: КОНДАКЪ Гласъ й.

СЪ стыми оупокой Христе дша рабъ твоихъ, идеже нетъ болѣзны, ни печали, ни воздыханїа, но жизнь безконечная.

Нынѣ: Богород:

Тебе Граде и пристанище имамы, и Мтиве́нице благопрїятну, къ Родшемоу сѧ оу тебе Бгу: Ще безнебе́стнаѧ, вѣрнымъ ты ѥси Спасенїе.

Прокимен Гласъ 5.

Дша ихъ въ благихъ водворѧтсѧ.

С: К тебе Гди воздахъ дшу мою.

Апл къ Солѹн: Зач: со.

Братїе: Не хощоу васъ невѣдѣти ѡ оумершихъ, да не скорбите, ѩкоже и прочїи неимоущїи оупованїа. Аще бо вѣруемъ ѩко Іс оумре, и воскресе, такожде и Бгъ оумершаѧ ѡ Ісѣ приведетъ сънимъ. Сїе бо вамъ глаголемъ словесемъ Гднымъ, ѩко мы живи ѡставшїи, въ пришествїе Гдне не имамы предварити оумершихъ. Ѩко самъ Гдь въ повелѣнїи, въ гласѣ Архагглове, и въ трубѣ Божїи сыидетъ съ Небесе: и мертвїи ѡ Хрте воскреснутъ прежде. Потомъже мы живи ѡставшїи, купно съ ними восхищены будемъ на облацѣхъ, въ стрѣтенїе Гднево на воздусѣ: и такожде всегда съ Гдемъ будемъ.

Аллилѹ́їа Гласъ 5.

Блаженны иже изъбра, и прїатъ ихъ Гдь, а памать ихъ ѡ рода въ ро.

Оутїе ѡ Іѡанна Зач: 51.

Рече Гдь къ пришедшимъ къ немоу Іудеомъ. Аминь аминь глю вамъ: ѩко слышаи словесе моего, и вѣруи послашемоу мѧ, имать животъ вѣчный: и на сждъ не приидетъ, но прейдетъ ѡ смерти въ животъ. Аминь аминь глю вамъ, ѩко градетъ часъ и нынѣ ѥстъ, ѥгда мертвїи оуслышатъ гласъ Сна Божїа, и оуслышавшїи оживѣтъ. Ѩкоже бо Оцъ имать животъ въ себѣ, такожде далъ ѥстъ и Сноби животъ имѣти въ себѣ, и область дастъ ему, и сждъ творити, ѩко Снъ чловѣкъ ѥстъ. Не дивыте сѧ семоу, зане градетъ часъ, вонже вси сущїи въ гробѣхъ, оуслышатъ гласъ Сна Божїа; и изыидоутъ сотворшїи блага, въ воскресенїе живота: а сотворшїи зла, въ воскресенїе сда. Не могъ азъ о себѣ творити ничесоже: ѩкоже слышоу, сужда, и сждъ мой Праведенъ ѥстъ. Ѩко не ищоу воля моего, но воля послашаго мѧ Оца.

ЄКТЄНІѦ

Помилоуй насъ Бже по велицей милости твоей, молимъ ти сѧ оуслыши и помилоуй.

Лкъ, Гди помилоуй г.

Ещѐ молимсѧ ѡ Покои блаженныя Памати, и ѡ ѡставленїи согрѣшенїй Престабшимсѧ рабомъ Божїимъ Імъ, о нихже помнинїе творимъ.

И ѡже простити сѧ имъ, всякомоу согрѣшенїю болноможе и небольномоу.

Ѩко да Гдь Бгъ нашъ сочинитъ дша ихъ, идеже Праведнїи почиваютъ.

Мти Божїа, Цареви Ненагш, и ѡставленїа грѣховъ испросивше имъ, сами себѣ, и другъ друга, и весь животъ нш Хрту Бгу предадимъ.

Лкъ. Тебѣ Гди.

Гду помолимсѧ.

Лкъ, Гди помилуй.

Мтва ѡ Оуспшихъ къ тцѣ.

Боже Духомъ и всякоа плоти, смерть поправый, дїавола же оупраздныи, и животъ міру своему даровавый. Сам Гди покой дша Преставшихъ сѧ рабъ своихъ Імъ, въ мѣстѣ свѣтлѣ, въ мѣстѣ злачнѣ, въ мѣстѣ прохладнѣ, ѿнюдуже ѿбѣжѣ болѣзнь, печаль: и воздыханїе, всякое согрѣшенїе ѡ нихъ содѣянное, словомъ или дѣ-

ломъ: и҃ли помышле́нїемъ; и҃ко бл҃гъ и҃ человколю́бецъ Бг҃ъ прости́. И҃ко нѣ́сть человка́ и҃же пожи́ветъ и҃ не согрѣ́шитъ. Ты́ бо є҆ди́нъ є҆сѝ кромѣ́ грѣ́ха: Пра́вда твоя́ пра́вда въ вѣ́, и҃ сло́во твое́ и҃стина.

Во́згласъ.

И҃ко ты́ є҆сѝ воскресе́нїе, живо́тъ и҃ поко́й, оу҃спе́шимъ рабо́мъ твои́мъ Ѵ҃мкъ: Хр҃те Бо́же на́шъ, и҃ тебѣ́ сла́ву возсыла́емъ, съ бе҃начальны́мъ тѝ О҃ц҃емъ, и҃ съ Пре҃стры́мъ и҃ бл҃ги́мъ и҃ животвори́щимъ тѝ Дх҃омъ, ны́нѣ и҃ при҃сно и҃ въ вѣ́ки вѣ́ко́въ.

Ли́къ А҃ми́нь.

Та҃ воглаша́етъ Ї҃ере́й, и҃ли Д҃

Въ бл҃же́нное оу҃спе́нїе, вѣ́чный поко́й, Пре҃ст҃

шимъ съ рабо́мъ Бж҃

Ѵ҃мкъ, о҃ни́хъ же Помин҃

тво́рим. Вѣ́чная па́м҃

Ли́къ Вѣ́чная Па́мять.

На҃ Вели́комъ Вохи҃

подоба́етъ и҃ Пре҃ста́вшихся

спомяну́ти.

Причастенъ.

Бл҃же́ни и҃же и҃зба́ри, и҃ при҃и҃мѧ́ти и҃хъ Гд҃ь, а҆ па́мять и҃хъ о҃ро́да въ ро́ды.

О҃пу́стъ.

И҃же живи́ми и҃ ме́ртвыми о҃владѣ́вый Хс҃ и҃стинный Бг҃ъ на́шъ, мл҃тва́ми Пре҃чты́я свое́я Ма́тере, Си́лою Че҃стна́го и҃ животвори́щаго Кр҃та, Сты́хъ сла́вныхъ и҃ всехва́лныхъ А҃пл҃ъ, Пре҃по́бныхъ и҃ Бгоно́сныхъ О҃ц҃ъ на́шихъ, и҃ всѣ́хъ Сты́хъ, дш҃а҆ и҃же о҃ на́съ преста́вльшихъ ся рабъ свои́хъ, Ѵ҃мкъ: въ се҃ли҃ѧ́хъ Пра́вдныхъ оу҃чи́ни҃ъ, и҃ въ нѣ́драхъ Авраа́ма оу҃поко́итъ, и҃ съ Пра́вдными сопричте́тъ, и҃ на́съ поми́луетъ, и҃ спе́тъ и҃ко бл҃гъ и҃ человколю́бецъ.

А҃ще Дѹ҃рнсае́тъ ся соборнѣ́ о҃ оу҃со́шихъ, по о҃пы́тѣ быва́етъ мала́ Па҃нахи́да: сн҃ѣ́ по́ютъ ся сті҃хи сі́а.

Съ Дхи҃ Пра́вными сконча́вшихъ а҃, дш҃а рабо́въ свои́хъ: и҃ прочая́.

і҃ Е҃кте́нїа пре҃положе́ннаа.

Помина́й на́съ Бж҃е:

И҃нъ А҃пл҃ъ, и҃ Е҃ѵ҃ге҃, За҃ Оу҃поко́й.

А҃пл҃ъ къ Корі҃нѳ́, За҃: рѕ҃г.

Ра́тїе: Хс҃ъ воста́ о҃ мертвы́хъ, нача́токъ оу҃мерши́мъ бы́сть: поне́же бо человко́мъ е҆ме́рть бы́сть, и҃ человко́мъ воскресе́нїе мертвы́мъ. И҃ко́же бо о҃ Ада́мѣ вси҃ оу҃мира́ютъ, та́кожде и҃ о҃ Хр҃тѣ́ вси҃ о҃живу́тъ, ко́ждо же въ свое́мъ чи́нѣ: нача́токъ Хс҃ъ, потомъ́же Хр҃ту҃ вѣ́рова́вшїи въ прїше́ствїи є҆го́. Та́же ко́нчина, є҆гда́ предае́тъ цр҃тво Бг҃у҃ и҃ О҃ц҃у҃: є҆гда́ и҃спразднитъ всѧ́ко нача́лство и҃ всѧ́ку вла́сть и҃ си́лу. Подоба́етъ бо є҆му҃ цр҃тврова́ти, до́ндеже положи́тъ всѧ҆ враги́ по́дъ но́зѣ є҆гѡ҆. Послѣ́днїйже врагъ и҃спразднитъ ся е҆ме́ть: всѧ҆ бо покори́ по́дъ но́зѣ є҆го́. Внегда́же рещи́, и҃ко всѧ҆ покорѣ́нна сѹ́тъ є҆му҃, я҆вѣ́ и҃ко разв҃ѣ́ покори́шаго є҆му҃ всѧ҆: є҆гда́же покоря́тъ ся є҆му҃ всѧ́ческаа, тогда́ и҃ са́мъ Сн҃ъ покори́тъ ся покори́шему є҆му҃ всѧ́ческаа, да бу́детъ Бг҃ъ всѧ́ческаа въ всѣ́хъ.

Е҃ѵ҃ге҃ліе҆ ѡ҆ Іѡа́нна За҃: кз҃.

Рече́ Гд҃ь къ прїше́дшимъ къ не́мѹ҃ Іуде́ѡмъ. Азъ є҆смь҃ хлѣ́бъ живо́тный: гра́ды и҃ск мнѣ́, не и҃ма́тъ вза́лкати ся: и҃ вѣ́рѹ҃ю́и҃ в мѧ҆, не и҃ма́тъ въжда́ти ся нн҃когда́же. Но рѣ́хъ ва́мъ, и҃ко и҃ ви́дѣсте мѧ҆, и҃ не вѣ́рѹ҃ете. Все́ е҆же да́стъ ми҃ О҃ц҃ъ, къ мнѣ́ прі҃и҃детъ: и҃ гра́дѹ҃щаго къ мнѣ́ не и҃жденѹ҃ вонь: и҃ко снзы́йдохъ съ не́бесе, не да творѧ́ волю мою́, но во́лю послы́шшаго мѧ҆ О҃ц҃а. Сі́е же е҆сть҃ во́ля послы́шшаго мѧ҆ О҃ц҃а, да всѣ́ е҆же даде́ ми҃, не погѹ҃блю́ ѡ҆ него́, но воскрешѹ҃ е҆ въ послѣ́днїй день.

Трет҃ї А҃пл҃ъ и҃ Е҃ѵ҃ге҃, гл҃емыѧ҆ за҃ оу҃поко́, А҃пл҃ъ къ Корі҃нѳ́, За҃: рѕ҃г.

Бра́тїе: Пе́рвый человѣ́къ ѡ҆ земли҃ перстенъ: вто́рый человѣ́къ Гд҃ь съ Не́бесе: и҃ко́въ перстны́ и҃ко́въ

тако́вы и̑ перстнїи̑: и̑ тако́ Не́нный, тациже и̑ Не́нїй. И̑ тако́же ѡблеко́хомъ см̀ въ ѡбразъ перстнаго, ѡблече́мъ см̀ и̑ въ о́бразъ Не́наго: сїе́ же глю̀ бра́тїе, тако́ плоть и̑ кровь ца́рствїа Бжїа̀ насле́дити не́ могу́тъ: ни́же тлѣ́нїе нетлѣ́нїа насле́дствуетъ. Се́ та́йну ва́мъ глю̀: вси̑ бо̀ не́ оусне́мъ, вси̑же и̑змѣ́нимъ см̀ воскоре́, въ мгновенїи̑ о́ка, въ послѣ́днїй тру́бѣ. Вострубитъ бо̀, и̑ мертвїи̑ востану́тъ нетлѣ́нны, и̑ ми̑ и̑змѣ́нимъ см̀. Подоба́етъ бо̀ тлѣ́нному сему̀ о́блещи см̀ въ нетлѣ́нїе, и̑ мертвенному сему̀ ѡблещи́см̀ въ безсме́ртїе. Е́гда́же тлѣ́нное сїе́ ѡблече́тъ см̀ въ нетлѣ́нїе, и̑ мертвенное сїе́ о́блече́тъ см̀ въ безсме́тїе: тогда́ бу́детъ сло́во напи́санное, пожре́рта бы́сть сме́рть побѣ́дою. Где́ ты̀ сме́рти жа́ло? где́ тѝ а́де побѣ́да? жа́ло сме́рти, грѣ́хъ: си́лаже грѣ́ха̀, зако́нъ. Бгу́ же бл҃годаре́нїе, даю́щему на́мъ побѣ́ду Гдⷭ҇ нашимъ Іс҃ Хр҃то́мъ.

Е́ѵлїе ѡ҃ Іѡа́нна Зач҃: лд.

Въ вре́мя о́но: Рече́ Ма́рѳа къ Іс҃ѵ̀. Гдⷭ҇и, а́ще бы̀ зде́ былъ е́си̑, небы̀ бра́тъ мо́й оу́мерлъ. Но̀ нн҃ѣ вѣ́мъ, тако́ е́лика а́ще проси́ши ѡ҃ Бга̀, да́стъ тебѣ̀ Бгъ̀. Гла е́й Іс҃ъ, воскре́снетъ бра́тъ твои̑. Гла е́мѹ̀ Ма́рѳа, вѣ́мъ тако воскре́снетъ въ воскресе́нїе: въ послѣ́днїй дн҃ь. Рече́же е́й Іс҃ъ, Азъ е́смь воскресе́нїе и̑ живо́тъ: вѣ́рѹѧй вмⷯ҇, а́ще и̑ оу́мре́тъ: о́живе́тъ. И̑ всⷯ҇ живы́й и̑ вѣ́рѹѧй вмⷯ҇, не́ оу́мре́тъ въ вѣ́ки. Е́млеши ли вѣ́рѹ сему̀: гла е́мѹ̀, е́й Гдⷭ҇и: Азъ вѣ́ровахъ тако ты̑ е́си̑ Хс҃ъ Сн҃ъ Бжїй, въ ми́ръ гра́дый.

Е́ѵлїе сїе́ глетъ см̀, ѡ҃ нѣ́кихъ Іереѣ́хъ на Лѹргі҃и: е́гда̀ соверша́ютъ см̀ при-

Погребе́нїй мертвы́хъ.

соб

Слѹ́жбы всего́ лѣ́тїй не́дѣлнїй.

Не́дѣлѧ ѡ҃ Мы́тари и̑ Фарїсе́и̑.

Гл҃же е́сть пребоѹгла́снам сты̑а Велики́а Четыредесѧ́тницы. На Лѹргі҃и по Вхо́дѣ Тропа́рь Воскре́сенъ. Гла́съ и̑.

Ѿ бы́шныхъ сны̑де ма́тире погребе́нїе прїе́мъ тре́бное, да на́съ свободи́ши ѡ҃ страсте́й. Живо́те и̑ воскресе́нїе на́ше: сла́ва тебѣ̀.

Сла́ва: Конда́къ Гла́съ в҃.

Мы́тара и̑ногда́ щедрѐ опра́вдавъ Спе́се бла́гїй, ѡчи́стивъ е́сѧ бохопи́вша: и̑ менѐ ѡкаа́нна, прегрѣ́въ безме́рнаа прегрѣше́нїа, спⷭ҇и̑ долготерпели́ве: и̑же е́дин Сы̑й бл҃гопремѣни́тель.

Ины́: Бг҃ороⷣ: Гла́съ ѕ҃.

Засту́пнице Хр҃тїа́номъ непосты́дная: Зри̑ бг҃ому̀ Сла́: за пу́тшество́ю: Ли́ сн҃ѕ.

Проки́менъ Гла́съ и̑.

Помоли́те см̀ и̑ бодади́те Гдⷭ҇и Бг҃ѹ̀ на́шемѹ̀.

Сⷭ҇: Ве́домъ въ Іѹде́и Бг҃ъ въ Ізра́илѣ: Апⷭ҇ъ къ Тїмоѳе́ю Зач҃: сѵ҃ѕ.

Чадо Тїмоѳе́е: Тѝ послѣ́довалъ е́си̑ оу́че́нїю мо́ему̀, жи́тїю, преложе́нїю вѣ́ры, долготерпѣ́нїю, любви̑, терпѣ́нїю, гоненїа́мъ, страда́нїямъ; тако́вами̑ бы́ша въ Анті҃ѡхі҃и̑, и̑ въ Іконі҃и̑ и̑ въ Лу́стрехъ: тако́вая гоне́нїа̀ пола́хъ: и̑ ѿ всѣ́хъ ма̀ и̑зба́вилъ е́сть Гдь. И̑ вси̑же хотя́щїи бл҃гочести́во жи́ти ѡ҃ Хр҃тѣ̀ Іс҃ѣ гоними́ бу́дутъ. Лю́ди же зли̑и̑ и̑ чародѣ́е, преоу́спѣю́тъ на го́ршее преще́ающе и̑ прелща́еми. Ты̀же пребыва́и въ ни́хъже навче́нъ е́си̑, и̑ а́ще оубѣ́рнаѧтъ тебѣ̀; вѣ́дый ѿ кого́ навы́чилъ см̀ е́си̑: и̑ тако́ и̑з мла́да сщ҃е́ннаа писа́нїа оу́мѣ́еши, могу́щаа та̀ оу́мѹдри́ти въ спⷭ҇нїѐ, вѣ́рою а́ще ѡ҃ Хр҃тѣ̀ Іс҃ѣ.

Аллилѹ́їа Гла́съ и̑.

Прїи́дѣте поклони́мсѧ Гдⷭ҇и, воскли́кнѣмъ Бг҃ѹ̀ Спⷭ҇телю на́шемѹ̀.

Сⷭ҇: Предварі́мъ лицⷣ е́гѡ въ и̑спове́да́нїи, и̑ въ ѱа́лмѣхъ воскли́кнѣмъ е́мѹ̀.

Ѣвлїе ѡ Лукѝ Зач: пд.

Рече Гдь при-
чт сію: Чло-
вѣка два вни-
доста въ цр-
ковь помлѝти ся: Єдинъ
Фарїсѣй, а другїй Мытарь.
Фарїсѣй ставъ, сице в се-
бѣ молѧше ся: Бже, хва-
лю тебѣ вождаю, ꙗко
нѣсмь ꙗкоже прочїи чло-
вѣци: хинщи, непрвед-
ныци, прелюбодѣе, ѝли
ꙗкоже и сей Мытарь.
Пощю ся два краты в сѹ-
бот҃у, десатыноу даю ѡ
всего, єлика прїтажѫ.
Мытарь же издалече стоѧ,
нехотѧше ни ѡчїю возвр-
сти на нбо, но бїѧше перс
свои, гл: Бже, млтивъ
бѹди мнѣ грѣшномѹ.
Глю вамъ, ꙗко снидеⷭ
сей ѡправданъ в домъ сво,
паче онаго: ꙗко вс҃къ
возносѧй ся смирит ся:
смиряй же себе, возне҃сѧ.

Причастенъ.

Хвалите Гда съ нбсъ хвалите:

Аще сія Недѣла Мытарева слвчит
ся быти в Недѣлю по Прсвщнїи: по
Вхдѣ Тропарь Воскрсн҃ъ, и Пра-
дника: въ Ѳгрдани Крщаю. Слава:
Кондакъ Недѣли Мытара: Ннѣ:
Кондакъ Пра: Явися єси днсь вселе,
Прокимен҃ъ, Ѳпл҃ъ, Аллилѹа, Ѥвлїе,
и Причастен҃ъ, прежде Недѣли по Про-
свщнїи: потомъ Недѣли Мытара.

Аще Празникъ Стрѣтенїа бѹдетъ
в сію Недѣлю: ѝли Блднаго, ѝли
Масопстнѹю, ѝли Сырнѹю.

На Вхдѣ: Стїхъ Праника.
Сказа Гдь Спсенїе свое, пре-
дъ языки ѡкры правдѹ свою.
Посмъ Тро: Воскрсн҃ъ: и Пра. Сла.
Конда: Недѣли настоѧщїи. Ннѣ:
Конда: Пра. Проки: Ѳпл҃ъ, Аллилѹа,
Ѥвлїе, и Прича: Недѣли. Въ мсто
Достойна, Посмъ д. Пснь Пра:

Ѡпстъ. Праздника.

Єгда же в прсвчнкыа Недѣли при-
лучит ся Памать нарочитаго
стаго; по Вхдѣ: Тро: Воскрсн҃ъ,
и стомѹ. Слава Конда: стомѹ:
Ннѣ: Конда: Недѣли настоѧщїи:
Проки: Ѳпл҃ъ, Аллилѹа, Ѥвлїе, и
Прича: прежде Недѣли; потомъ стомѹ.

НЕДѢЛЯ ѠБлдномъ Сн҃ѹ.

Тропарь Воскрсн҃ъ, Глсъ а.

Кмены знаменавъ ѡ Іѹдей, и
кнюмъ стрегѹщимъ Прчи-
стое Тѣло твое: воскресе въ тре-
тїй день Спсе, дарѹя мрови
жзнь. Сего ради Силы Нбныя
вопїахѹ ти, Жзнодавче: Слава
воскрсенїю ти Хрте: Слава царств-
ти, Слава смотрнїю твоемѹ, е-
дине человколюбче.

Слава:

Слава: Кондакъ Глсъ г.

Ѡчистїа славы твоея ѹдо-
лѣвся безѹмно, въ злыхъ
застоучихъ еже ми предалъ єси
богатство: тѣмже ти блднаго
гласомъ зовѹ, согрѣшихъ пре то-
бою Ѻче щедрїй, прїими ма ка-
ющася: и сотвори ма ꙗко єди-
наго ѡ наемникъ твоихъ.

Ннѣ: Застѹпнице христїаномъ не-
посты́дная: Зри Лист҃ъ сн҃з.

Прокимен҃ъ Глсъ а.

Бѹди Гди млть твоа на нсъ:
Стх. Радѹйте ся прбнїи ѻ Гдѣ:

Ѳпл҃ъ къ Коринѳомъ Зач: рлв.

Братїе: Вся мы
лѣть сѹть, но
не вся на полѕ:
вся мы лѣть
сѹть но не ѧзъ ѡбладанъ
бѹдѹ ѡ чегѡ: браша чрево;
и чрево брашномъ, Бгъ
же и сіе и сія оупразднитъ:
Тѣло же не блженію, нѡ
Гдви, и Гдь тѣлу. Бгъ
же и Гда водвиже, и насъ
воздвигнетъ силою своею.
Невѣсте ли ꙗко тѣлеса
ваша оудове Хртови сѹть:
вземъ ли оуко оудеса Хва:
сотворѹ оудеса блдныча:
да не бѹдетъ! Или не-
вѣсте ꙗко прилѣпмай ся
сквернодѣйцѝ, єдино тѣ-
ло єстъ. Будета бо, рече:
два въ плоть єдиноу. Прї-
лѣпмайже ся Гдви: єдинъ
дхъ єстъ съ Гдемъ.
Бѣгайте блудодѣанїа,
вс҃къ бо грѣхъ єгоже
аще сотворитъ человѣкъ,
ѝзромѣ тѣла єстъ: а блѹ-
дай, въ свое тѣло согрѣ-
шаетъ. Или не вѣсте ꙗко
тѣлеса ваша храмъ жи-
вѹщемѹ стмѹ Дху сѹть
єгоже имате ѡ Бга; и
не вѣсте свои, кѹплены бѡ
єстѣ цѣною. Прославите
оубо Бга в тѣлесѣхъ ва-
шихъ, и в дшахъ ваших:
ꙗже сѹть Бжїа.

Аллилѹа Глсъ а.

Бгъ дамъ ѡмщенїе мнѣ, и по-
винѹ людѝ мою.

Сѵ: Велича спсѧ црво, и творѧ ми-
лсть Хрту своему Двду, и сѣмени его:

Ѥвлїе ѡ Лукѝ Зач: од.

Рече Гдь Прїтчю
сію: Члкъ нѣ-
кїй имѣ два
сна, и рече юнѣ-
шїй ею ѡцу, Ѻче: дадь

мн҃ достоѧнїю ча҃сть имѣ-
нїа: и раздѣли има имѣ-
нїе. И не по мно҃зѣхъ дне҃х
собравъ вс҃е мнїи сн҃ъ, ѡ҃-
йде на страну далече, и та-
мо расточи имѣнїе свое҃,
живыи блудно. И ждив-
шу же ем҃у вс҃е, бысть
гла҃дъ крѣпокъ на странѣ
той: онѫже нача҃тъ лиша-
ти ся. И шедъ прилѣпи-
ся единому ѡ҃ жителю то҃й
страны: и посла его на се-
ла своа пасти свыніа: и
желаше наситыти чрево
свое ѡ҃ рожецъ, ѩже ѣдяху
свині҃а: и никтоже даше
ем҃у; въ себе же пришедъ,
рече: колико наемникомъ
въ дому ѿца моего ѷбываю
хлѣбы, азъ же зде гладо
гиблю; востав҃ъ идѫ къ ѡ҃-
цу моему, и реку ем҃у:
ѡ҃че, согрѣших҃ъ на нб҃о и
пред тобою, ѹже нѣмъ до-
стоинъ нарещися сн҃ъ
твои, сотвори ма ѩко
единаго ѡ҃ наемникъ тво-
их҃ъ. И востав҃ъ иде къ
ѡ҃цу своему, еще же ем҃у
далече сущу, ѹзрѣ его
Ѻц҃ъ его, и милъ ем҃у
бысть: и тек҃ъ нападе на
выю его, и обловыза его.
Рече же ем҃у сн҃ъ: ѡ҃че, со-
грѣших҃ъ на нб҃о и пред то-
бою, и ѹже нѣмъ досто-
инъ нарещися сн҃ъ твои.
Рече же Ѻц҃ъ къ рабомъ
своимъ: скоро изнесѣте
одежду первую, и обле-
цѣте его, и дадите пе-
стень на рѹку его, и са-
поги на ноз҃ѣ его: и при-
ведше телца ѹпитанного,
заколите: и ѣдше весели-
ся, ѩко сн҃ъ мо҃ сей мертвъ
бѣ, и ожи҃ве, и изгибъ
бѣ: и обрѣтеся и начаша
веселити ся. Бѣ же сн҃ъ его
старѣи на селѣ, и ѩко гра-
дыи приближися къ дому,
слыша пѣнїа и лисы. И
призвавъ единаго ѿ отро,
въпрошаше: что ѹбо сія
ѹтъ: онѫже рече ем҃у: ѩко
братъ твои пр҃иде, и за-
кла отецъ твои телца
ѹпита-

ѹпитаннаго, ѩко здрава
его прія҃тъ. Разгнѣваже-
ся, и нехоташе внити.
Ѻц҃ъ же его изшедъ, мо-
лаше его: онъ же ѿвѣ-
щавъ, рече ѡ҃цу: се толи҃ко
лѣтъ работаю тебѣ, и
николи҃же заповѣдь твою
преступихъ, и мнѣ ни-
коли҃же далъ еси кола҃те,
да съ дрѹги своими вовесе-
лилъ ся бых҃ъ. Егда же
сынъ твои сей, задыи
твое имѣнїе съ любодѣи-
цами, пр҃иде, заклалъ
еси ем҃у телца ѹпитан-
наго; онъ же рече ем҃у: ча-
до, ты всегда съ мною еси,
и вся моа, твоа сѹтъ.
Довеселитыже ся и бора-до-
бати подобаше, ѩко братъ
твои сей мертвъ бѣ: и ожи-
ве, и игибъ бѣ и обрѣтеся.

Причастенъ.

Хвалите Гда съ нб҃съ, хвалите
его въ вишнихъ. Аллилѹіа.

Сѹббота масопѹстная.

Въ сиже памат҃ вс҃ѣхъ правовѣ-
но ѹсопшихъ Хр҃тіанъ, Служба быва-
етъ ѿ ѹсопшихъ, Зри Лѣ҃ сдѵ.

Недѣла

Масопѹстная.

Тропарь Воскр҃нъ Гласъ в҃.

Егда сниде къ смерти живо-
тъ безмертный, тогда ада ѹме-
ртвилъ еси блистанїемъ Бж҃ства:
егдаже и ѹмершам ѿ прѣисподнихъ
воскресилъ еси, вс҃ѣ силы Нб҃ныя
вопиѧхѫ ти: Жизнодавче Хр҃те
Бже слава тебѣ. Слава:

Кондакъ Гласъ а҃.

Егда пришедши Бже на землю
съ славою, и трепещѫтъ вс҃а
чесам: рѣкаже огнена пред ѡ҃-
шемъ течетъ: и книги разгнѣва-
ся, и тайна обличаютъ ся: тогда
избави ма ѿ огня невыгасимаго,
и сподоби одесную тебе стати,
Судіе праведне҃йшїй.

Инок҃: Застѹпнице хр҃тіа҃: Зри Лѣ҃ сн҃з.

Прокимен҃ъ Гласъ г҃.

Велій Гдь нашъ, и велія крѣпо
его, и разѹмѹ его нѣсть числа.
Сті҃. Хвалите Гда ѩко благъ,
Псалмомъ Богови нашему.

Апъ къ Коринѳ҃, Зач҃ рм҃.

Братіе: Брашно
нас҃ъ не поста-
ви҃тъ пред Бгомъ
ниже бо ѣдше и-
мы, избыточествѹемъ,
ниже ѣдше не ѣми, лиша-
емъ ся. Блюдѣтеже, да
некако власть ваша сія,
претыкновенїе бѹдетъ не-

моцнымъ: Аще бо кто
видитъ тѧ имѹща раꙁѹмъ,
въ требници возлежаща,
не совѣсть ли его немощна
сѹща, сохыждетъ сѧ
йдложертвеннаꙗ ѣсти,
и погибнетъ немощный
братъ въ воемъ раꙁѹмѣ,
егоже ради Хсъ оумре.
Согрѣшающе же сице въ
братїю, и бьюще йхъ со-
вѣсть немощнѹ сѹщѹ, въ
Хрта согрѣшаете. Тѣмъ-
же аще брашно соблажня-
етъ брата моего, не имамъ
ѣсти мяса въ вѣ-
ки, да не соблажню брата
моего. Нѣмъ ли Аплъ?
нѣмъ ли свободъ? не Іса
Хрта ли Гда нашего ви-
дѣхъ? не дѣло ли мое вы
есте о Гдѣ? аще инымъ
нѣмъ Аплъ, но вамъ
ѣмъ. Печать бо моего
Апльства, вы есте о Гдѣ.

Аллилѹіа Гласъ и.

Пріидѣте возрадѹемъ сѧ Гдеви,
воскликнѣмъ Бгѹ Спителю нашемѹ.

Ст: Предваримъ лице его въ йсповѣ-
данїи, и въ ѱалмѣхъ воскликнѣмъ емѹ.

Ст: Оуготова на сѹдъ престолъ свой,
и той сѹдитъ вселенней въ правдѹ.

Ев҃ліе ѿ Матѳея Зач: ρѕ.

Рече Гдь: Егда
пріидетъ Снъ
человѣческій въ
славѣ своей, и
вси стіи Аггли съ нимъ,
тогда сядетъ на престо-
лѣ славы своего. И собе-
рѹтъ сѧ предъ нимъ вси на-
роди, и разлѹчитъ йхъ
другъ ѿ друга, якоже па-
стиръ разлѹчаетъ овца ѿ
козлицъ. И поставитъ
овца одесную себе, а ко-
лицы ошюю. Тогда речетъ
Царь сѹщимъ одесную е-
го: Пріидѣте благословенніи
Отца моего наслѣдѹйте,
оуготованное вамъ царствіе
ѿ сложенїа мірѹ. Возал-
кахъ бо сѧ, и дасте ми ѣ-
сти: възжадахъ сѧ, и на-
поисте мѧ: Странень бѣхъ,
и воведосте мене: Нагъ,
и одѣасте мѧ: Боленъ,
и посѣтисте мене: Въ те-
мницы бѣхъ: и пріидосте
къ мнѣ. Тогда ѿвѣщя-
ютъ емѹ праведницы,
глюще: Гди, когда тѧ
видѣхомъ алчѹща? и на-
пытахомъ; или жаждѹ-
ща, и напоихомъ; ко-
гда же тѧ видѣхомъ странна? и введохомъ; или на-
га, и ѡдѣахомъ; когда-
же тѧ видѣхомъ болща? или въ темници, и
пріидохомъ къ тебѣ. И
ѿвѣщавъ Царь, речетъ
имъ: Амінь глю вамъ,
понеже сотвористе единомѹ сихъ братїй моихъ
меншихъ, мнѣ сотвористе. Тогда речетъ и сѹ-
щимъ ошюю его. Йдѣте ѿ мене проклятіи въ
огнь вѣчный, оуготованный дїаволѹ и ангеломъ
его. Возалкахъ бо сѧ, и
недасте ми ѣсти: Возжа-
жда сѧ, и не напоисте ме-
не: Странень бѣхъ и не-
воведосте мене: Нагъ, и
не одѣасте мене: Боленъ,
и въ темныци, и непосѣти-
сте мене. Тогда ѿвѣщя-
ютъ емѹ и тіи, глюще:
Гди, когда тѧ видѣхомъ
алчѹща? или жаждѹща,
или страна, или нага, и-
ли болна, или въ темни-
цы, и не послѹжихомъ те-
бѣ. Тогда ѿвѣщаетъ
имъ глѧ: Амінь глю вамъ,
понеже неотвористе единомѹ сихъ меншихъ, ни
мнѣ сотвористе. И йдѹтъ
сіи въ мѹкѹ вѣчнѹю, пра-
ведныци же въ живоът
вѣчный.

Причастенъ.

Хвалите Гда съ Нбсъ хвалите:

Другій.

Радѹйте сѧ праведныи о Гдѣ

СѸББОТА

Сыропѹстная.

В҃ нюже памать творимъ всѣхъ Прпвны
Оцъ, въ посте и повизѣ просіавшихъ.

Тропарь Гласъ а.

Бже Оцъ нашихъ: Зри обще: Ли слѣ-

Слава: Кондакъ Гласъ и.

Ко благочестіи проповѣдныи
и нечестіи обѹздавыи Бго-
носныхъ соборъ оумысли есн
Гди, поколебаемѹю ѡзарающихъ
тѣхъ молитвами въ мирѣ со-
вершенѣ, тебе глаголющая и вели-
чающая сохрани, подобно пою-
щихъ тѧ: Аллилѹіа.

Нынѣ: Застѹпнице Хрта: Зри ли сн҃з.
Прокимен Гласъ 3.
Честна прⷣ Гдемъ смерть, стыхъ: С: Что воздамъ Гдви ѡ всѣхъ яже воздаде мн҃. Другій Гласъ тогожде. Возхлаютъ ся правдніи въ слазѣ: Стыхъ. Воспойте Гдеви пѣснь нову: Аплъ къ Римлномъ Зач: рег.

Братіе: Иже сѹть мира волюбимъ, и яже къ созиданію другъ друга: брашна ради не разарай дѣло Божіе: вся оубо сѹть чиста: но зло ѥстъ человѣкѹ, претыканіемъ ядѹщемѹ. Добро ѥстъ не ясти мясъ, ни пити вина, ни ѡ немже братъ твой преѣдаетъ ся, или соблажняетъ ся, или изнемагаетъ: Ты вѣрѹ имаши; оу себе самаго имѣй предъ Богомъ: Блженъ не ѡсѹждаяй себе, ѡ немже исповѣдаетъ ся; Исмнивъ ся, аще ясть, осѹждаетъ ся: зане не ѡ вѣры; всѣмъ же ѥже не ѥстъ ѡ вѣры: грѣхъ ѥстъ. Могѹщемѹ же васъ оутвердити по благовѣствованію моемѹ, и проповѣданію Іс҃ Хв҃ѹ, по ѡкровенію тайны, лѣты вѣчными оумолчанныя. Яблшіяже ся нн҃ѣ Писаній Пророческихъ, по повелѣнію вѣчнаго Бга, въ послушаніе вѣры въ всѣхъ языцехъ познавшія ся, единомѹ премѹдромѹ Бгѹ Іс҃ Хр҃тѹ: ємѹже слава въ вѣки Имнь.

Другій Аплъ Прпбнымъ, Зри Генвр҃ія 31. дня. Листъ рд҃з.

Аллилѹіа Гласъ 6.
Блаженны вси боящіися Гда, ходящіи въ путехъ его.
С, Боже ѹшима нашима ѹслышахъ:

Єѵліе ѿ Мѳ҃ея Зач: 51.

Рече Гдь: Внемлѣте милостыня вашем не творити предъ человѣки, да видими будете ими. Ащели же ны, мзды не имате ѿ Ѻца вашего, иже ѥстъ на Нбсѣхъ. Єгда оубо твориши милтыню, не вострубі предъ собою яко же лицемѣри творятъ въ сонмышихъ, и на погнахъ, яко да прославятъ ся ѿ человѣкъ. Имнь глю вамъ воспріемлютъ мзды своюю. Тебѣже творящѹ милтыню, да не оувѣсть шюица твоя, что творитъ десница твоя, яко да будетъ милтыня твоя въ таинѣ, и Ѻцъ твой видя въ таинѣ, той воздастъ тебѣ явѣ. И єгда молиши ся, не буди яко же лицемѣри, яко любятъ въ сонмышихъ, и на стогнахъ пѹтій стояще молити ся, яко да явятъ ся человѣкомъ. Имнь глю вамъ, яко воспріемлютъ мзды свою. Ты же єгда молишися вниди въ клѣть твою, и затворивъ дверь твою, помолися Ѻцѹ твоемѹ въ таинѣ: и Ѻцъ твой видяй въ таинѣ, воздастъ тебѣ явѣ. Молящеже ся, не лише глите яко же языцы: мнятъ бо яко въ многоглаголаніи своемъ ѹслышани будѹтъ. Не подобите ся оубо имъ, вѣсть бо Ѻцъ вашъ ихже требѹете, прежде прошенія вашего. Сице оубо молите ся вы. Ѿче нашъ иже ѥси на Нбсѣхъ, да стыт ся имя твое. Да придетъ царствіе твое. Да будетъ воля твоя яко на нбси, и на земли. Хлѣбъ нашъ насѹщный даждь намъ днесь. И остави намъ долги наша, яко и мы оставлаемъ должникомъ нашимъ. И не введи насъ въ искѹшеніе, но избави насъ ѿ лѹкаваго. Яко твое ѥстъ царствіе, и сила, и слава, въ вѣки: Имнь.

Єѵліе, Прпбны, ѿ Лѹки Зач: гд.
Зри Листъ рд҃з.

Причастенъ.
Въ памать вѣчнѹю будетъ пр:

НЕДѢЛЯ
Сыропѹстная.

Тропарь Воскр҃сенъ Гласъ г.

Да веселятъ ся Нбса, и да радѹютъ ся земная, яко сотвори державѹ мышцею своею Гдь, попра

попрáвъ смéртію смéрть: первéнцъ
ѿ мéртвыхъ бысть: ѝзъ чрéва áдо-
ва кѵ́бавлъ є́сѳтъ нáсъ: и подáстъ
мíрови вéлію мúлость.

Слáвникъ: Кондáкъ Глáсъ ѕ.

Премýдрости настáвниче, и смы-
слѣ дáвче: неразумéнныхъ нá-
казателю, и нúщихъ защúтни-
ку: ѹ́тверди и врáзуми сéрдца моѧ
áзъ, ты дáждь мнѣ глáсъ, є́же
Óтчее є́диноро́дное слóво: сéбе
ѹ́тверзшá мои не воздрáнъ, є́же зва-
ти тѧ́: мáтерь помилýй ма
пáшаго.

Прокúменъ Глáсъ и.

Óбрáтитеся и воззовúте Гдéви
Бг҃ѹ нáшему. Стúхъ.
Вéдомъ въ Iюдéи Бг҃ъ, въ Iзрáиль вели
íмá є́гѡ.

Áплъ къ Римлянóмъ Зач҃: рвї.

Бр҃тíе: Нн҃ѣ ближáйшее
нáмъ спсéнїе:
Зри Iюня зї. днѧ. Дúстъ рѵ҃з.

Аллилýïа Глáсъ ѕ.

Блгóсéтъ íспов҃дáтисѧ Гдéви
С: Возвѣщáти завтрá мúлость Твою:

Ѥ҃вліе ѿ Мѳ҃ѳéа Зач҃: зї.

Рéче Гдь: Áщеѿпѹщáєте чло-
вéкомъ согрѣшéнїя íхъ, ѿпѹ-
стúтъ и вáмъ Óтчъ
вáшъ Нб҃ный: Áщели нé
ѿпѹщáете человéкомъ со-
грѣшéній íхъ; нúчъ Óтчъ
вáшъ ѿпѹстúтъ вáмъ со-
грѣшéнїя вáша. Є́гдаже
постúтесѧ: нé бѹдúте кáко-
же лицемѣ́ры свѣтлúце,
помрачáютъ бо лúца своѧ:
кáко да кáжутъ сѧ человѣ-
комъ постáщесѧ. Áмúнь
глю вáмъ: кáко восприéмлютъ мздý свою. Ты
же постáсѧ, помáжи глáвѹ свою, и лúце твое ѹ́мы:
кáко да нé кáжúши сѧ человѣ-
кóмъ постáсѧ, но Óтцу
твоемý íже вътáйнѣ: и
Óтцъ видúй въ тáйнѣ,
воздáстъ тебѣ кáжѣ. Нé
сокрывáйте себѣ сокрóвищ
на землúи, íдеже чéрвь и
тлѧ тлúтъ, и íдеже тá-
тїе поíкопывáютъ и крáдѹтъ.
Сокрывáйте же себѣ сокро-
вúща на Нб҃сѣхъ, íдеже нúчъ
чéрвь нúчъ тлѧ тлúтъ, и
íдеже тáтїе нé поíкопывá-
ютъ, нúчъ крáдѹтъ. Íдеже
бо є́сть сокрóвище твое, тáмо бѹдетъ и сéрце вáше.

Причáстенъ.

Хвалúте Гдá съ Нб҃съ хвалúте:

Двгій.

Рáдѹйтеся прáведнїи óГдѣ:
Сѹббóта

Сѹ́ббота
Пéрвой Недéли Пóста.

Вúюже пáмѧть соворáемъ Стáго
Велúко-мч҃ника Ѳеѡ́дора Тúрона.

Тропáрь Глáсъ в҃.

Сéтїю вéры íсправлéнїемъ, въ
íсточúницѣ плáменнѣ, кáко на
водѣ покóйнѣ, стúй мч҃никъ
Ѳеѡ́доръ радовáшесѧ: óгнемъ бо сожúма, кáко хлáдъ
Трóицы пѣснúсѧ: того мóлитвами Хрте Бже спи дша нша.

Кондáкъ Глáсъ и.

Вéру Хрт҃ѹ кáко щúтъ, внѹтрь
вопіéмъ въ сéрдцахъ: протúвнїя
сúлы попрáлъ є́сѝ многострáдане:
и вѣнцемъ съ Нб҃сѣ вѣнчáлся вѣ-
чнымъ, кáко непобѣдúмъ.

Прокúменъ Глáсъ ѕ.

Возвеселúтъ сѧ прáвыхъ óГдѣ:
С: Ѹслúши Бже мóлитвѹ мою внегдá
молúтымсѧ к тебѣ.

Áплъ Сѹббо: къ Евр҃éѡ Зач҃: тг.
Зри въ Навечéрїе Рождества Хрт҃ова. Днь рлз.

Áплъ Стóмѹ, къ Тúмо: Зач҃: счѳ.
Зри въ ѡ҃бщинѣ Лúсту сѧ.

Аллилýïа Глáсъ д.

Прáвыхъ кáко фúнѳ҃ъ процвúтетъ:
С: Насажéнъ въ домѹ Гдни, въ дво-
рáхъ Бг҃а нáшего процвúтетъ.

Ѥ҃вліе ѿ Мр҃ка Зач҃: і.

Въ врéмя óно: Íдя-
ше Іс҃ въ Сѹ́-
боти сквозѣ сѣ-
нїя, и начáша
Ѹ́чницы Éгѡ пѹть твори-
ти, востерзáюще клáсы.
И фарїсéе глáхѹ Éмѹ: Вúж
что твóрятъ въ Сѹ́бботи,
є́же недостóитъ; И тóи
глаголáше íмъ: Нéсте
ли нúкогдаже чли, что сот-
вори Дв҃дъ, є́гдá трéбо-
вáнїе íмѣ, и взáлка сáмъ,
и íже съ нúмъ; Кáко вни-
де въ дóмъ Бжíй, при Áвїа-
дарѣ Áрхїерéи, и хлéбы
прéложенїя íдѣ, íхъ же
недостоúше íсти, токмо
Iерéшмъ, и дадé и сѹщúмъ
съ нúмъ. И глáше íмъ:
Сѹббóта человѣкá рáди бысть
а нé человѣкъ сѹббóты рáди.
Тéмже Снъ человѣчíй Гдь
є́сть и Сѹ́ббóтѣ.
И внúйде пáки въ сóнми-
ще, и бѣ тáмо человѣкъ
сýхъ íмый рѹ́кѹ: и нази-
рáхѹ є́гѡ áще въ Сѹ́ббóтѹ
íсцѣлитъ є́гѡ да нáнь бо-
глаголю́тъ. И глá человѣ
сýхъ íмѹщемѹ рѹ́кѹ,
стани посрéдѣ. И глаголá
íмъ, достóитъ ли въ Сѹ́-
ббóты добрѡ твори́ти, или
злѡ твори́ти: дшѹ спсти,

ѝли погꙋбꙑти; ѻнꙑѩже молчѧхꙋ. Ѝ возрѣвъ на нꙑхъ съ гнѣвомъ, сѣскорбѣ ѻ ѡжесточенїи сръца ѝхъ, и глагола чловѣкꙋ. Простри рꙋкꙋ твою; ѝ простре: ѝ ѡꙋтвердѣсѧ рꙋка его цѣла ꙗко другаѧ.

Ѥꙋлїе стомꙋ ѡ Їѡаннѣ Зач: нв.

Рече Гдь своимъ ѻученикомъ: Сїѧ заповѣдаю вамъ: Зри Мца Апрѣля. Листъ рпѳ.

Причастенъ.

Въ памать вѣчнꙋю бꙋдетъ прав:

НЕДѢЛѦ ПЕРВЇѦ.

Стагѡ Великаго Поста.

Въ нюже Православїе воспоминаемъ.

ТРОПАРЬ Воскрн, Глас а.

Свѣтлꙋю воскресенїѧ проповѣдь, ѡ Ѧнгла ꙋслꙑшавше Гдня ꙋченица, ѝ прадѣдное ѡсꙋжденїе ѡвергше, Ѧпломъ хвалѧщесѧ глаголахꙋ: непровержесѧ смерть: ѝ воскресе Хрстосъ Бгъ: дарꙋѧ мирꙋ велїю милость.

ТРОПАРЬ Православ: Глас є.

Пречтомꙋ тѣ ѡбразꙋ посланїемъ сѧ благїй, прогнѣвавшїи прощенїѧ пригрѣшенїемъ нашимъ Хе Бже, болѣзнь ѡ благоизволилъ єсѝ плотїю вꙑйти на Крстъ: да ѝзбавиши ѝхже сода: ѡ работы врагѡвъ. Тѣмъ благодарѧще вопіемъ ти. Радости всѣ ѝсполнивый спсе нашъ пришедый спсти мръ.

Слава: Ѝнок: Конда: Глас ѝ.

Нєѡписанное слово Ѻчее ѝхъ тѣбе Бце ѡписасѧ плотїю: ѝ ѡсквернившїи сѧ ѡбразъ, въ древнихъ ѡбразѣхъ, Божественномꙋ добротою смѣсивъ: но ѝспобѣдивъ спасенїе, дѣломъ ѝ словомъ сѧ ѡбражаемъ.

Прокимен Глас д.

Благъ єси Гдь Бже ѻцъ нашихъ, хвално ѝ прославленно Ѝмѧ твое: стъ. Ꙗко Првнъ єси ѡ всѣхъ ꙗже сотворилъ єси намъ.

Ѧплъ къ Евреомъ Зач: тсд.

Братїе: вѣрою Моѷсей великъ бывъ, ѡверже сѧ нарицатисѧ сꙑнъ дщере Фараѡновы: паче же ѝзволи страдати съ людьми Божїими, нежели ѝмѣти временнꙋю грѣха сладость: болшее богатство вмѣнивъ, Єгꙋпетескихъ сокровищъ поношенїе Хво, воззираше бо на мздовоздаяніе. Ѝ что єще глю: не достанетъ бо ми повѣствꙋющꙋ времене, ѡ Гедеѡнѣ, Варацѣ же ѝ Самсѡнѣ, ѝ Ефѳаѝ, Давидѣ же ѝ Самꙋилѣ, ѝ ѡ Прорцѣхъ.

Зачало тл.

Иже вѣрою побѣдиша царствїѧ, содѣѧша правдꙋ: Зри Мца Декемвріа зї. дня. Ѝи рка. ѝ чти до конца.

Аллилꙋіа Глас д.

Мѡѷсей ѝ Ааронъ въ Іереѣхъ его, ѝ Самꙋи въ призывающихъ Има его. Сн: Твоа свтъ Небса, ѝ твоа єсть земла.

Єꙋлїе ѡ Їѡанна Зач: є.

Зри Ноемвріа дь. дня. Листъ раѳ.

Причастенъ.

Хвалите Гда съ Нбсъ хвалите: ѝ радꙋйтесѧ правнїи ѻ Гдѣ:

Лꙋрга С: Василїа бываетъ, чрезъ вса Недѣли Великаго Поста, кромѣ Недѣли Цвѣтоносной.

СꙋББОТА

Второй Недѣли Поста.

Въ сію Сꙋбботу бю. гю. ѝ дю. бываетъ Служба за Ꙋсопшихъ. Зри Ли Сдс.

НЕДѢЛѦ ВТОРЇѦ.

Стагѡ Великаго Поста.

ТРОПАРЬ Воскрн Глас є.

Обезначалное слово Ѻцꙋ ѝ Дховн, ѥже ѡ Дви родившее сѧ на спсенїе нашее, воспоемъ вкупѣ ѝ поклонимъ сѧ: ꙗко благоизволи плотїю вꙑйти на Крстъ, ѝ смерть претерпѣти: ѝ въскресити ꙋмершаѧ, въ славное Воскресенїе свое.

Слава: КОНДАКЪ Глас д.

Нѣсть время дѣлателное ꙗвлсѧ, прѝ дверехъ сꙋдъ: востанемъ ꙋбо постѧщесѧ, прѝимемъ слезы ꙋмиленїѧ, милостынями зовꙋще: согрѣшихомъ паче песка морскаго, но ѡслабы содѣтелю бѣхомъ, ꙗко да прѝимемъ нетлѣнныѧ вѣнца.

Ѝнок: Заповѣдныце хрти: Зри Ли Сиз.

Прокимен Глас є.

Ты Гди сохраниши ны, ѝ съблюдеши ны ѡ рода сего въ вѣкъ.

Сн: Спси мѧ Гди ꙗко ѡскꙋдѣ Прбнї.

Ѧплъ къ Евреомъ Зач: тд.

Вначалѣ ты Гди землю ѡснова, ѝ дѣла рꙋкъ твоею сꙋть Небса: та погибнꙋтъ, ты же пребываеши, ѝ вса ꙗко риза ѡветшаютъ: ѝ ꙗко ѡдежꙋ свиеши ѧ, ѝ ѝзмѣнятъ сѧ: ты же тойжде єси, ѝ лѣта твоа не ѡскꙋдѣютъ. Комꙋже ѡ Ѧнгл рече когда: сѣди ѡдесную мене, дондеже положꙋ враги твоѧ подножїе ногамъ твоимъ? Не вси ли сꙋть слꙋжебнїи дхи, въ слꙋженїе посилаеми, за хотящихъ наслѣдовати спсенїе, сего ради подобаетъ намъ лишше бывшимъ слꙑшанымъ, да не когда ѡпаднемъ.

Яце бо главное Ангелы словобисть извѣстно: и всякое преступлєніе и ослушаніе, праведное пріимать мздовоздаяніе: ікако мы оубѣжимъ? о толицѣ нерадивше спєніи, єже начало пріемше возвѣщати ся ѿ Гда, слышавшими въ насъ извѣстися.

Аллилуіа Глас ѕ.

Милости твоа Гди въ вѣки воспою, въ родъ и родъ возвѣщу истину твою устами моими.

С: Яко рече въ вѣки мать сознидется, на Нєсѣ оуготовлится истина твоа.

Стїе ѿ Марка Зач: з.

Въ врема оно: Вниде Іс въ Капернаумъ, и слышано бысть ико въ домѣ єсть. И абіе собрашася мнози, ико же къ тому нѣ вмѣщати ся ны при дверехъ, и глаше имъ слово. И пріидоша къ немѹ, носяще разслабленаго носима четырми. И немогуще пріближыти ся къ немѹ народа ради, ѿкрыша покровъ идеже бѣ: и прокопавше, свѣсиша одръ, на немже разслабленый лежаше. Видѣвъ же Іс въру ихъ: гларазслабленомѹ: чадо, ѿпущаются ти ся грѣси твои. Бѣхѹ же нѣцыи ѿ книжникъ тамо сѣдяще, и помышляюще въ сердцихъ своихъ: что сей тако глетъ хулы: кто можетъ оставляти грѣхи? томо единъ Бгъ. И абіе разумѣвъ Іс духомъ своимъ, ико тако тии помышляютъ въ себѣ, и рече имъ: что сія помышляете въ сердцихъ вашихъ? что єстъ оудобѣе? рещи разслабленомѹ, ѿпущаются ти грѣси, или рещи; востани и возми одръ твои, и ходи. Но да оубѣсте, ико власть имать Сн человѣческій на земли ѿпущати грѣхи, гларазслабленомѹ: тебѣ глю, востани и возми одръ твои, и иди въ домъ твои. И востасть абіе: и взем одръ, изыиде предвсѣми, ико дивити ся всѣмъ: и славити Бга, глаголющимъ: ико ныколиже тако выдѣхомъ.

Причастенъ.

Хвалите Гда съ Нбсъ хвалите:

Недѣля третїа.

Стаго Великаго Поста,

Крестопоклонная.

Тропарь Воскрн, Глас ѕ.

Ягласи силы на Гроб твоем, стрегущїи ѿмерьша: и стояше Маріа ѿ Гроба, ищущи Пречстаго Тѣла твоего, плѣнныхъ ада и ѿкоушися ѿ него: Срѣте Дхъ даровавжизноть: воскресъ ѿ мертвыхъ, Гди слава тебѣ.

Тропарь Крс Глас а.

Спаси Гди люди своа, и благослови достоніе Твое: побѣди благовѣрному Королю нашему на сопротивныхъ дарѹ: и своа сохраняй Крстомъ сн люди.

Кондакъ Крс Глас з.

Нєктомъ оуже пламенное ѻружіе, хранитъ врата Едемскія: на тыа ко найде преслабный сохъ древо Крстное, смертное жало, и адову победѹ разори: пріидеже єи Спе мои, вопіа сущимъ въ аде: внидѣте паки въ Рай.

Въ мѣсто Трстаго.

Крстъ Твоемѹ поклоняемся Влко, и Стое Воскресіе твое славимъ.

Прокимен Глас ѕ.

Спаси Гди люди твоа и благослови: С: Ктебе Гди возовъ Бже мой не премолчи ѿ мене.

Апл къ Евреомъ Зач таі.

Зри Мца Сентѣ: дня бі. Имать че.

Аллилуіа Глас и.

Помяни сонмъ твои, єгоже стажа испрва.

С: Бгъ же Царь нашъ прежде вѣкъ, содѣла спніе по средѣ земла.

Стїе ѿ Марка Зач: лз.

Рече Гдь: Иже хощетъ: Зри в Недѣлю по Воздвиженію. Ли чд.

Причастенъ.

Знаменася на насъ свѣтъ лица твоегѡ Гди. Аллилуіа.

Недѣля дн.

Стаго Великаго Поста.

Тропарь Воскрн Глас з.

Раздрѹшилъ єси Крстомъ своимъ смерть, и ѿверзалъ єси Раю разбойнику рай: Мироносицы плачь преложи, и Апломъ проповѣдати повелѣ: ико воскресе Хрте ико Бгъ, подая мірови велію мать.

Слава: Кондакъ Глас д.

Покаоніа ради Крстъ тебе Гди, очистивше ся дхомъ пріближаемъ ся къ тебѣ вѣрно: и молящеся вопіемъ ти. Воскресеніе твое, видѣти вси насъ сподоби.

Инѣ: Застпнице христіаномъ:

Прокимен Глас з.

Гда ісполнитъ людемъ своимъ дастъ: Гдь благословитъ люди своа миромъ.

Стїхъ. Принесѣте Гдеви сны Божіи, принесѣте Гдеви сны овна.

Апл къ Евр҃имъ Зач: тдї.

Бр҃а́тіе: Авраа́мъ о҆бѣтова́ Бг҃ъ, понеже́ ны́ є҆дино́мъ и҆мѣ́аше бо́лшимъ кла́ти ся, кла́сѧ собо́ю, гл҃: въ и҆стинну́ю благослове́въ бл҃гословлю́ тѧ, и҆ умно́жа умно́жю тѧ. И҆ та́ко долготерпѣ́въ, получи́ о҆бѣтова́ніе, человѣ́цы у҆́бо бо́лшимъ клену́тъ ся, и҆ всѣ́комъ и҆́хъ прекосло́вію конча́нїе въ и҆зъявле́ніе, кла́тва е҆́стъ: въ чесо́мъ хотѧ́ Бг҃ъ наслѣ́днисомъ о҆бѣтова́нїа ли́шше показа́ти непреложное совѣ́та своего́, хо-дотаи́ственова кла́твою: и҆́мы сѧ къ надежи́ предлежа́щїѧ: е҆́же а҆́ки ко́тву и҆́мамы душа́, твердо́же и҆ и҆зве́стну, и҆ входа́щую въ внѹ́трнее завѣ́сїе: и҆дѣ́же Предитеча о҆́нас҃ъ вни́де Іс҃ъ, по чи́ну Мелхїседе́кову, Первосщ҃е́нникъ бы́въ въ вѣ́ки.

Аллилѹ́їа Гла́съ з҃.

Бл҃го е҆́стъ и҆спов҃ѣда́ти сѧ Гдви и҆ пѣ́ти И҆́мени твоему́ вы́шнїй. с҃: Возвѣща́ти заѹ́тра мл҃ость твою, и҆ и҃стинну твою на вса́кѹ но́щь.

Є҆ѵлі҃е ѿ Ма́рка Зач: м҃.

Въ вре́мя о҆́но: Человѣ́къ нѣ́кій прі́иде къ Іс҃ови, кланя́ѧсѧ є҆мѹ́, и҆ гл҃а. Оу҆чи́телю, приведо́хъ сы́на мо́его к҃ тебѣ́, и҆мѹ́щаго дх҃а нѣ́ма, и҆ и҆дѣ́же а҆́ще и҆́метъ е҆́го, раздира́етъ е҆́го, и҆ пѣ́ны тѣ́щитъ, и҆ скрежещетъ зѹ́бы свои́мы, и҆ о҆цепенѣ́ваетъ: и҆ рѣ́хъ Оу҆ченико́мъ твои́мъ да и҆́зженѹтъ е҆́го, и҆ не возмого́ша: о҆́нъ же ѿвѣща́въ, гла́ є҆мѹ́: О҆ роде́ невѣ́рный! доко́лѣ къ ва́съ бѹ́дѹ? доко́лѣ терплю́ вы́? прі́ведѣте е҆́го ко мнѣ́. И҆ прі́ведо́ша е҆́го ко нему́, и҆ ви́дѣвъ е҆́го: а҆́бїе дх҃ъ сотрясе́ е҆́го: и҆ па́дъ на зе́млю, ва-ла́шесѧ пѣ́ны тѣ́щасѧ. И҆ вопроси́ ѿца́ е҆́го, коли́ко лѣ́тъ е҆́стъ, ѿнели́же се́ бы́сть е҆мѹ́; о҆́нже рече́: и҆́з дѣ́тска. И҆ многа́ды въ о҆́гнь вълверже́ е҆́го, и҆ въ во́ды, да погѹ́битъ е҆́го: но а҆́ще что́ мо́жеши помощи́ на́мъ, милосердова́въ о҆́насъ. Іс҃ъ же рече́ е҆мѹ́: а҆́ще что́ мо́жеши вѣ́ровати, всѣ́ возмо́жна вѣ́рующемѹ. И҆ а҆́бїе возопи́въ о҆́тецъ о҆́трочате́, съ слеза́ми гла́ше: вѣ́рую Гд҃и, помози́ мое́мѹ нева́рїю. Ви́дѣвъ же Іс҃ъ, я҆́ко сбира́ется народъ, запрети́ дх҃ѹ нечи́стому, гла́ є҆мѹ́; дѹ́ше нѣ́мый и҆ глѹ́хїй, а҆́зъ ти повелѣ́ваю, и҆зы́йди и҆́з него́, и҆ ктому́ не вны́йди в҃ него́. И҆ въскопи́въ, и҆ мно́го пра́жа́въ, и҆зы́йде, и҆ бы́сть я҆́ко мертвъ, я҆́коже мно-гимъ гла́ти, я҆́ко оу҆мре. Іс҃ъ же є҆мъ е҆́го за рѹ́кѹ, воздвиже́ е҆́го, и҆ воста́. И҆ вше́дшѹ є҆мѹ́ в҃ до́мъ, Оу҆ченицы́ е҆́го въпроша́хѹ е҆́го є҆ди́наго, что́ я҆́ко мы́ не возмого́хомъ и҆згна́ти е҆́го; и҆ рече́ и҆́мъ: сей ро́дъ нича́мъ же мо́жетъ и҆зы́йти, то́кмо Мл҃твою и҆ По́стомъ. И҆ ѿ тѹ́дѹ и҆́зше́дше, и҆до́ша и҆́зъ Галіле́ю, и҆ не хотя́ше да кто́ оу҆вѣ́сть. Оу҆чаше́ бо Оу҆ченики́ свои́, и҆ глаше́ и҆́мъ: я҆́ко Сн҃ъ человѣ́чь предае́тъ бѹ́детъ въ рѹ́цѣ человѣ́честѣ, и҆ оу҆бію́тъ е҆́го: и҆ оу҆бі҃е́нъ бы́въ, въ тре́тїй де́нь воскресне́тъ.

Причастенъ.

Хвали́те Гда съ Нб҃съ хвали́те:

Сѹ́ббота

Па́той Недѣли По́ста.

Въ ни́же поетъ сѧ И҆сади́тъ Пре-стѣ́й Бг҃ородицы.

Тропа́рь Гла́съ и҃.

Покаѧ́нное та́йно прі́емъ въ ра́хѹмѣ, въ кро́вѣ Іѡ́сифовѣ, скоро́ прета́ Безпло́тный, гл҃ не́смѣсвобра́чнѣй, прекло́ма колѣ-

жденіемъ нб҃а, вомѣщаетъ сѧ не
нѣмѣнно бы҃ть б҃гу, егоже и бы-
ла въ ложесѣхъ твоихъ пріи-
ща рабіи зра: оужасанъ сѧ збати те-
бѣ: Радуйсѧ невѣсто неневѣстнаѧ.

Слв: Иннѣ: Кондакъ Гласъ ѝ.

Возбранной воєводѣ побѣдительнаѧ: ꙗко ѡ҆збавлше-
сѧ ѿ злыхъ, благодарственнаѧ воспи-
шемъ ти рабы твои Бце: но ꙗко
имѣющи державѹ непобѣдимѹю,
ѿ всѣхъ насъ вѣдъ свободи, да
зовемъ ти: Радуйсѧ невѣсто не-
невѣстнаѧ.

Слжба всѣмъ Бцѣ. Зрѝ Мца Октоврїа.
а҃. дна҃. на Покровъ Бцѣ. Листъ ѵ҃д.

НЕДѢЛѦ ПЯТАѦ.

Стаго Великаго Поста.

Тропарь Воскресенъ Гласъ ѝ.

Съ вышнихъ сниде милосерде,
погребеніе пріати тридневно;
да насъ свободивши ѿ страстей:
животе и воскресеніе наше славо тебѣ.

Слава: Кондакъ Гласъ д҃.

Ѡбновленіе душъ: мыслемыѧ
зыми неисходнаѧ претерпѣ-
вше, и плоди добродѣтелей при-
несшемъ, прохожденіемъ духовнымъ
сѣко женыхъ прыгнжаетъ сѧ Хс
вѣнцы подвижникомъ дарѹя:
воспрянемъ оубо да обращетъ
ны готовы, ꙗко да приймемъ
нетлѣнныѧ вѣнцы.

Иннѣ: Заповѣднице хртїа҃: Зрѝ Лѝ сн҃з.
Прокименъ, и Аллилѹіа Гласъ. Зрѝ
въ Недѣлю Мытареву Листъ сѳв.

Аплъ къ Евреомъ Зач: тїѳ.

Братіе: Хс҃ъ пришедъ:

Зрѝ Мца февраріа г҃. дна҃. Ѧ҃ родъ.

Єтаіе ѿ Марка Зач: мз.

Въ врема онѡ: Поѧтъ Іс҃ дванадесяти, на-
чатъ имъ глаголати ꙗже хотяхѹ емѹ
быти. Ꙗко се восходимъ
въ Іерусалимъ, и Сн҃ Че-
ловѣческій преданъ вѹдетъ
Архїереѡмъ, и Кнѵѣѡмъ,
и осѹдятъ его на смерть,
и предадѧтъ его языкомъ:
и порѹгаютъ сѧ емѹ, и
оуязвятъ его, и оплю-
ютъ его, и оубіютъ его:
и третіи день воскреснетъ.
И пріидоста пре него Іаковъ
и Іѡаннъ сна Зеведеова,
глюща: Оучителю, хощева
да еже аще просива, сотво-
ѝши нама: онъ же рече
има: что хощета да сотво-
рѹ вама? онаже рѣста ем҃ѹ: даждъ нама да ед҃ин
одесную тебе и ед҃инъ о-
шюю тебе, сѧдева въ сла-
вѣ твоеи. Іс҃ъ же рече им҃а,
невѣста чесо просита:

можета ли пыти чашѹ юже
азъ пію, и крещеніемъ
имже азъ крещаю сѧ кре-
ститы сѧ; онаже рѣста
емѹ: можева. Іс҃ъ же ре-
че има: чашѹ оубо юже
азъ пію, испіета: и кре-
щеніемъ имже азъ кре-
щаюсѧ, креститаса: а еже
сѣти одесную мене, и
ошюю: нѣсть мое дати,
но имже оуготовано ест҃ь.
И слышавше десять, на-
чаша негодовати ѡ Іакове
и Іѡаннѣ. Іс҃ъ же при-
звавъ ихъ, гла имъ:
вѣсте ꙗко мнѧщіи сѧ на-
чалствовати языкомъ,
господетвѹютъ имы: и
велиціи ихъ обладаютъ
имы. Не такожде вѹдетъ
въ васъ: но иже аще хо-
щетъ въ васъ бѧщіи
быти, да вѹдетъ вамъ
слга. И иже аще хощетъ
въ васъ быти старѣи, да
вѹдетъ всѣмъ рабъ: ибо
и Сн҃ человѣчъ не приде
да послѹжатъ емѹ, но по-
слѹжити, и дати дшѹ свою
избавленіе за многихъ.

Причастенъ.

Хвалите Гда съ небесъ хвалите:

СѸББОТА

Шестой Недѣли Поста.

Стаго Првнаго Лазара.

Тропарь Гласъ а҃.

Ѡбще воскресеніе прежде своіа
стрти оубѣдилъ: изъ мертвыхъ
возбигъ ѥси Лазара Хе Бже,
темже и мы ꙗко отроцы побѣ-
дныа образы носяще: тебѣ побѣ-
дителю смерти вопіемъ, осанна
въ вишнихъ, благословенъ гра-
дыи въ Има Гдне.

Слава: Иннѣ: Конда: Гласъ в҃.

Іже всѣхъ радость Хс҃ истин-
на: свѣтъ жизнь, и мирѹ во-
скресеніе, ѡщимъ на земли набіе,
своею благостію выбъ образъ во-
скресенїа: и всѣмъ подалъ Бже-
ственное ѡставленіе.

Въ мѣсто Трисвгш.

Слници въ Хрта Крстителѣхъ, въ
Хрта ѡбложисте сѧ. Аллилѹіа.

Прокименъ Гласъ ѳ.

Гдь просвѣщеніе моє и Спитель:
С҃: Гдь защититель живо҃т моемѹ:

Аплъ къ Евреомъ Зач: тѳг.

Братіе: Царетво
непоколебимое
прелѹще имы-
мы благодать,
ею же влжимъ благоѹ-

го́дно Бг҃у, съ стра́хомъ
и̑ бл҃гогове́нїемъ: и̑́бо Бг҃ъ
на́шъ, о́гнь пожира́ю́и є̑.
Бра́толю́бїе да пребыва́етъ
въ ва́съ, и̑ стра́нноли́бїа не
забыва́йте: сі́и́мъ бо́ у҃та́и́ша сѧ нѣ́цїи́, стра́нно
прїе́мше а҃гг҃лы. Помы-
на́йте у҃́жники а҃́ки сны́-
ми сва́зани: и̑ о҃злобля́-
емыа, а҃́ки и̑ сами́ сущи
въ тѣ́лѣ. Че́стна жени́-
тва въ всѣ́хъ, и̑ ло́же не-
сквѣ́рно: блу́дники́ бо́
и̑ прелюбодѣ́ивъ о҃́судитъ
Бг҃ъ. Не сребролю́бци нра́-
вомъ, доволны́ сущими:
са́мъ бо́ рече́: Не ѡ҃ста́влю тѧ̀, ни́же о҃ста́влю тѧ̀:
а҃́ко дерза́ющимъ на́мъ
глагола́ти: Гдь мнѣ̀ по-
мо́щникъ, и̑ не у҃бою́ся,
что́ сотво́ритъ мнѣ̀ чло-
ве́къ; Помина́йте На-
ста́вники ва́ша, и̑́же гла-
гола́ша ва́мъ сло́во Бж҃ї́е,
на и̑́хъ же взира́юще и҃схо-
ща́нїе жи́тельства, подра-
жа́йте вѣ́рѣ. Іс҃ Хс҃ вчера
и̑ дне́сь: то́жде и̑ въ вѣ́ки.
Аллилу́їа Гла́съ є̑.
Гдь воцари́ сѧ в҃лепотѹ́ о҃блачи́сѧ: Ѡ҃́бо у҃твердѝ вселе́нную и̑́же не по:
Сту́ѧ ѡ҃ Іѡа́на Бг҃а: л҃д.

Въ вре́мя о҃́нѡ: Бѣ́
нѣ́кто боля́ Ла́заръ
ѡ҃ Вида́нїа, ѡ҃ Вее́н
Ма́рїи и̑ Ма́рды сестры
е̑́я. Бѣ́же Ма́рїа помаза́вшаа Гда мѵ́ромъ, и̑
ѡ҃тре́шаа но́зѣ е̑́гѡ вла́сы
свои́ми, е̑́я́же бра́тъ Ла́-
заръ боля́ше. Посла́стѣ
у҃́бо се́стри е̑́гѡ къ не́мѹ
глю́ще: Гдн, се е̑́гоже ли-
би́ши, боли́тъ: слы́шавъ же
Іс҃, рече́: сі́я боле́знь не́сть
къ сме́рти, но ѡ҃ сла́вѣ
Бж҃ї́ей, да просла́вится сн҃ъ
Бж҃ї́й е̑́ю ра́ди. Лю-
бля́ше же Іс҃ Ма́рдѹ, и̑ се-
стрѹ̀ е̑́ю Ма́рїю: и̑ Ла́зара.
Е̑́гда у҃́бо у҃слы́ша а҃́ко
боли́тъ: тогда́ пребы́сть
на не́мже бѣ̀ мѣ́стѣ,
два̀ дни. Пото́мъ же гла
Оу҃че́никомъ, и҃дѣ́мъ въ
Іѹде́ю па́ки. Глаго́ла́ша
е̑́мѹ̀ Оу҃ченицы, Ра́ввѝ:

нн҃ѣ и̑скаху тебе́ ка́ме-
нїе́мъ поби́ти Іѹде́е, и̑
па́ки ли и҃де́ши та́мо?
Ѿ҃вѣща Іс҃: не́ два́на́де-
сять ли часи́ сѹ́тъ дне́, а҃́-
ще кто́ ходи́тъ въ дни́,
не́ потыкне́тъ сѧ: а҃́ко свѣ́тъ
ми́ра сего́ ви́дитъ. А҃́ще-
же кто́ ходи́тъ въ но́щи
потыкне́тъ сѧ, а҃́ко не́сть
свѣ́та въ не́мъ. Сі́я рече́:
и̑ по се́мъ гла́ а҃́мъ: Ла́заръ
дрѹ́гъ на́шъ ѹ҃спе́, но и҃дѹ̀
да возбужда̀ е̑́гѡ. Р҃е́ша
у҃́бо Оу҃ченицы е̑́гѡ: Гдн,
а҃́ще ѹ҃спе́, спасе́нъ бѹ́детъ.
Рече́же Іс҃ ѡ҃ сме́рти е̑́гѡ, о҃́-
ни́же мнѣ́ша а҃́ко ѡ҃ ѹ҃спе́нїи сна̀ глетъ. Тогда̀
у҃́бо рече́ и̑́мъ Іс҃ъ не́ ѡ҃-
бинѹ́ся, Ла́заръ ѹ҃мре́:
и̑ ра́дѹюся ва́съ ра́ди, да
вѣ́рѹете: а҃́ко не бѣ́хъ та́-
мо, но и҃дѣ́мъ къ не́мѹ.
Рече́ у҃́бо Ѳома̀ глаголе́-
мый Бли́знецъ къ соу҃-
ченикомъ, и҃дѣ́мъ и̑ мы,
да ѹ҃мре́мъ с ни́мъ. Прї-
и̑де́дъ же Іс҃, о҃брѣ́тѣ е̑́гѡ
четыри́ дни ѹ҃́же и̑мѹ́ща
въ гро́бѣ. Бѣ́же Вида́нїа
бли́зь Іерѹсали́ма, а҃́ко
ста́дїй Пат҃на́десять. И̑
мно́зи ѡ҃ Іѹде́й пришли́
ба́хѹ къ Ма́рдѣ и̑ Ма́рїи,
да ѹ҃тѣ́шатъ а҃̀ ѻ҃бра́тѣ
е̑́ю. Ма́рда у҃́бо е̑́гда̀ ѹ҃-
слы́ша а҃́ко Іс҃ъ гра́детъ,
срѣ́тѣ е̑́гѡ: Ма́рїа же до́ма
сѣ́дя́ше. Рече́ у҃́бо Ма́рда
къ Іс҃ѹ: Гдн, а҃́ще бы здѐ
бы́лъ е̑́си, не́ бы бра́тъ
мо́й ѹ҃мре́лъ: но и̑ нн҃ѣ
вѣ́мъ, а҃́ко е̑́лика а҃́ще
проси́ши ѡ҃ Бг҃а, да́стъ те-
бѣ̀ Бг҃ъ. Гла е̑́й Іс҃, во-
скре́снетъ бра́тъ твой. Гла
е̑́мѹ̀ Ма́рда, вѣ́мъ а҃́ко
воскре́снетъ въ воскресе́нїе
въ после́днїй де́нь. Рече́ е̑́й
Іс҃: а҃́зъ е̑́смь воскресе́нїе и̑
живо́тъ: вѣ́рѹяй въ мѧ̀,
а҃́ще и̑ ѹ҃мре́тъ, о҃живе́тъ:
и̑ вся́къ живы́й, и̑ вѣ́рѹ-
яй въ мѧ̀, не́ ѹ҃мре́тъ въ
вѣ́ки. Вѣ́рѹеши ли сему́:
Гла е̑́мѹ̀: е̑́й Гдн, а҃́зъ
вѣ́рова́хъ, а҃́ко ты е̑́си Хс҃

Сн҃ъ Бжій, въ мі́ръ гра-
дый. И҃ им҃ рекши, йдѣ и
прїгласи҃ Мар҃їю сестрѫ свою
тай, рекши: Оучи҃тель
прїшелъ є҃стъ, и глашаетъ
тѧ, онаже ꙗко оуслыша,
востà скоро и йдѣ къ немѹ,
є҃щѐ бо нѣ въ прїшелъ І҃с
въ весь, но вѣ на мѣстѣ
йдеже срѣтѣ є҃го Мар҃да.
Іудеи оубо сущїи с нею въ до-
мѹ, и оутѣшающїи ю,
выдѣвше Мар҃їю ꙗко скоро
востà и изыйде, по ней и-
доша глаголюще: ꙗко и-
детъ на гробъ, да плачетъ
тамо. Мар҃їа же ꙗко прї-
де йдеже вѣ І҃с, выдѣвши
є҃го, паде на ногѣ є҃го гла-
голющи є҃мѹ: Г҃ди а҃ще бы
былъ зде, невы оумерлъ
мой братъ. І҃с оубо ꙗко
видѣ ю плачѫщѹ сѧ, и прї-
шедшыа с нею Іудеа пла-
чѫщаа сѧ: запрѣти дхмъ,
и возмятѣ сам҃ъ, и рече:
где положисте є҃го: глаго-
лаша є҃мѹ: Г҃ди, прїйди и
виждь; и прослезисѧ І҃с.
Глахѹ оубо Іудее, виждь
ꙗко люблѧше є҃го. Нѣ-
цїи же ѿ нихъ рѣша: не
можаше ли сей ѿверзыи
очи слѣпорождены҃ѹ, сотво-
рити дабы и сѐ не оумерлъ;
І҃с же паки прѣтà въ се-
бѣ прїйде къ гробѹ, вѣ же
пещера, и камень лежаше
на ней. Гла І҃с: возмѣте
камень. Гла є҃мѹ сестрà
оумершаго Мар҃да: Г҃ди,
оужѐ смердитъ, четверо-
днев҃енъ бо є҃стъ. Гла є҃и
І҃с: не рѣхъ ли ти ꙗко
а҃ще вѣровеши, оузриши
слав҃ѹ Бжїю: Вземша же
камень, йдеже вѣ оумерїи
лежа. І҃с же возведъ очи
горѣ, и рече: Ѻ҃тче, бл҃го-
дарѹ тебѣ, ꙗко оуслы-
шалъ мѧ є҃си, азъ же ви-
дѣхъ ꙗко всегда мѧ по-
слѹшаеши: но народа ради
стоѧщаго ѻ҃крестъ рѣхъ,
да вѣру имѹтъ ꙗко ты
мѧ послалъ є҃си. И сія
рекъ: гласомъ велїимъ
возва, Лазаре гради вонъ:

и абїе изыйде оумерый ѡ-
вязанъ по рукѹ и по ногѹ
оукроемъ, и лице є҃го оу-
брусомъ бѣ ѻ҃бвязано. Гла
имъ І҃с: разрѣшите є҃го,
и ѻ҃ставите ити. Мнѻзи
оубо ѿ Іудей пришедшїи
къ Мар҃їи и Мар҃ѳѣ, и ви-
дѣвше а҃ще сотвори І҃с,
вѣроваша вонь.

По изр҃аднóмъ в҃ мѣсто Достóйна,
Пѣснь д҃. Припѣвъ.

Величáй дше моѧ воскрúшшаго и҃з
мертвы҃, четверодн҃éвнаго Лáзара.

Трмóсъ.

Чистоты҃ и слáвныю почтéмъ людíе
Бц҃ѹ: óгнь Бжтва пріéмшую, въ
чревѣ нé ѡпáлно, и пѣснéми не-
мóлчными величáемъ.

Причáстенъ.

Йзъ óутр҃ъ младéнецъ, и҃ сущихъ
совершúлъ є҃си хвалу. Аллилуíа.

Ѳпóстъ.

Пришéдíи въ Выдáнію воздви-
гнóти Прáвнаго Лáзара, Спсенíа
нáшего рáди. Хс҃ Йстúны Бг҃ъ нáшъ:

Недѣла Цвѣтоносная.

На Óутрени Прокúменъ Глáсъ д҃.

Йзъ óутр҃ъ младéнецъ и҃ сущихъ со-
вершúлъ є҃си хвалу. Сти҃.

Г҃ди Г҃дь нáшъ, колú чúдно Имá
твое по всéй земли.

Велúко дыхáніе да хвалúтъ Г҃да:
Сѳ́е сподóбити сѧ нáмъ слы-
шáнію Стáгѡ Ѳу҃лїа.

Ѳу҃лїе ѿ Мт҃ѳ́я Зач҃: пг҃.

Въ врéма ѻ҃нѡ: Ѳгдà прїближи-
сѧ І҃с къ Іер҃ѹсалúмѹ, и прїи-
дóша въ Вид҃фагíю къ
горѣ Єлеѡнстѣй. Тогдà
І҃с посла два Оучени҃ка,
глà имà: йдѣта въ весь
а҃же прáмо вáма, и а҃бїе
ѡбрáщета ослúцѹ привя-
зáну, и жребя҃ с нéю: и ѡ-
рѣшúвша приведéта мí.
И а҃ще вáма ктò речéтъ
что, речéта: ꙗко Г҃дь є҃ю
трéбуетъ, а҃бїеже послéтъ
я҃. Сѳ́е всѐ бы҃сть, да со-
бýдетъ сѧ реч҃éнное Проро-
кóмъ глю҃щимъ: Рцѣте
дщери Сїѡновѣ, се Цáрь Тво-
й грáдетъ тебѣ кротóкъ,
сѣдъ на ослúцу и жребя҃
сы҃на помрéмныча. Шед-
ша же оучени҃ка, и сотво-
рúша ꙗкоже повелѣ имà
І҃с. Приведóста ослúцу
и жребя҃, и положúша на
на рúзы своѧ, и всѣдѐ
на на. Множáйшїи же на-

родн постыла́хѹ ри́зы свои́ по пѹти: дрѹзи́ие рѣза́хѹ вѣтви ѿ дре́въ, и́ постила́хѹ по пѹти. На́роди же преходя́щии е́мѹ, и́ вослѣдѹю́щии зва́хѹ, глаголю́ще: Ѻса́нна Сы́нѹ Дв҃ѹ, бл҃гвенъ гряды́й въ И́мя Гдне: Ѻса́нна въ вы́шнихъ. И вше́дшѹ е́мѹ въ Іерѹсали́мъ, потрясе́сѧ вeсь Гра́дъ, глаго́ля: кто́ е́сть сей? На́роди же глаго́лахѹ: сей е́сть Іс҃ Проро́къ, и́же ѿ Назаре́та Галиле́йска. Ви́дѣвше же а҃рхїере́е и́ кни́жницы чѹдеса́ и́же сотвори́, и́ ѻтроки́ зовѹ́щыа въ це́ркви, и́ глаголю́щыа: Ѻса́нна Сы́нѹ Дв҃ѹ, негодова́ша. И рѣ́ша е́мѹ: слы́шиши ли что́ сии́ глаголю́тъ? Іс҃ же рече́ и́мъ, е́и. Нѣ́сте ли́ чли́ ны́сполнже; и́ко и́з ѹ́стъ младе́нецъ, и́ сѹ́щихъ совершилъ е́си хвалу́. И ѻста́вль и́хъ и́зы́де вонъ и́з Гра́да въ Вифа́нїю, и́ водвори́ся та́мо.

Тѣ: ѱало́мъ, н҃. Помилѹ́и мѧ Бже: Воскресе́нте же Хво: ко глѣ́мъ. Ге́рмѣ прихо́дите, и́дѣже ѹ́готова́ны сѹ́ть вѣтви къ Бл҃гвенію, и́ взе́мъ кади́ло, кади́ть крт҃а́шеобра́зно. Ли́комъ пою́щи сей стїхъ на Гла́съ ѕ҃.

Ѻса́на Сы́нѹ Дави́дову, бл҃гословенъ гряды́й въ И́мя Гдне Ца́рь Ї҃левъ, Ѻса́нна въ вы́шнихъ.

Моли́тва на Бл҃гвенїе ва́їй. Гдѹ помоле́мъ сѧ. Ли́ Гди помилѹ́й.



Гди Бже на́шъ, сѣдя́и на Хервимѣ́хъ, воставе́лыи си́лѹ твою́, и́ посла́вый е́диноро́днаго своего́ Сы́на Гда на́шего Іс҃ Хр҃та, да спасе́тъ мі Кр҃то́мъ, и́ Погребе́нїемъ и́ Воскресе́нїемъ свои́мъ: его́же и́ нн҃ѣ приведе́ша въ Ерли́мъ на во́лнѹю страсть, лю́дїе сѣдя́щии въ тмѣ́, и́ сѣ́ни смертны́и: прїе́мше въскресе́нїа зна́менїа вѣ́твїе древе́съ, и́ ва́їй Фи́никъ Воскресе́нїе знаменѹ́юще ерѣ́тоша: са́мъ вли́ко Благо҂слови вѣ́твїе и́ ва́їй и́ ва́їй сїи́, и́ на́съ по подража́нїю ѻны́хъ, въ прелсдне́тственный сей де́нь ва́їй и́ вѣ́твїе древе́съ въ рѹка́хъ нося́щихъ собліюдй и́ сохрани́, да и́ мы́ ѻны́и наро́ди и́ дѣ́тїи Ѻса́на тебѣ́ прїино́шахѹ, и́ мы́ та́кожде въ пѣ́снехъ и́ пѣ́нїихъ дх҃о́вныхъ животворя́щаго, и́ тріднена́го Воскресе́нїа достигнемъ, въ то́мже Хр҃тѣ Іс҃ѣ Гдѣ на́шемъ, є́ни́мже бл҃гвенъ е́сн съ Пресвѧты́мъ и́ бл҃ги́мъ и́ живоворя́щимъ твои́мъ Дх҃омъ: нн҃ѣ и́ прно и́ въ вѣ́ки вѣ́ковъ, А҃ми́нь.

Мі҃ръ всѣ́мъ, Гла́вы ва́ша Гдеви преклони́те.



Гди Бже Вседержи́телю, ѩзыка́вый ѻбра́зъ Церко́вный Ковче́гомъ, при Пра́ведницѣ и́ ѹ́годни́цѣ Но́и, Пр҃таго Дх҃а прїше́ствїе провозвѣщи́ла го́лѹбомъ, ѹ́вѣщь маслѝчный прїне́сшемъ; и́ сей ѻбразъ ѻтроци е҃вре́йстїи ѩсконча́ша: и́ съ вѣ́твїи маслѝчными и́ ва́їи ми тебѣ́ ерѣ́тоша, Ѻса́нна тѝ зовѹ́ще и́ глаголи́ще: Ѻса́нна въ вы́шныхъ, Бл҃гословенъ гряды́й въ И́мя Гдне. Са́мъ ѹ́бо Гди Іс҃ Хр҃те Бже на́шъ, и́же ерѣ́тствующимъ тѧ съ вѣ́твїи народомъ Бл҃гословивый. Бл҃гви ✝ и́ ѻсти ✝ вѣ́твїе (и́ ва́їй) сїи́, и́ко да всѣ́ прїе́млющїи: ѿ ни́хъ воспри́имѹтъ тебѣ́ поѩ́ровъ дши́ и́ тѣ́лъ, и́ да вѹ́дѹтъ на́шемѹ спасе́нїю бра́чество, и́ всѣ́м бл҃года́ти та́инство: да в҃ ѥ҃ді́ноѥ҃мждо же мѣ́стъ возложа́тъ е́м, твое́ бл҃гословѣ́нїе та́мо живѹ́щїи полѹ́чатъ: и́ вели́кой прогнѣ́вной си́лѣ ѿтѹ́дѹ прогна́нной дерзни́ца твоя́ да поѩры́етъ, и́хъ же и́скѹпи́лъ е́си Че́стнѣю ти Кр҃ѣ́вїю. И́ко да всѣ́ согла́сно и́ мы́ тѣ

вознопіемъ, Ѡсанна Благословенъ градый вдитыі прадов въ Ѻцемъ и Сватымъ Дхомъ, нынѣ и прно и въ вѣкы вѣкомъ: Амінь.

Тѣ Крпи сщенною водою, вѣщи глѧ.

Благословлѧютъ сѧ и ѻсщаютъ сѧ вѣтви сіи ваіи сіѧ: ѻкропленіемъ сващенныѧ водꙑ сеѧ, въ Имѧ Ѻца и Сна и Стаго Дха, Амінь.

И абіе Братіа по Чину мое цѣлуютъ Сѵлꙋ и взимаютъ вѣщи ѿ Настоателя, такожде по нихъ и міране. Лицыже поютъ стихиры по Сѵліи Глас ѕ.

Днесь благодатъ Стаго Дха насъ собра, и всі вкупѣ рекше Крестъ твой глаголемъ: Благословенъ градый въ Имѧ Гдне: Ѡсанна въ вишнихъ.

Поимъ Мтва, Спси Бже людіи своѧ и благи достоніе: Гди помилуи, ѵ. и по Возгласѣ, Канонъ. Мнишска сѧ мѣсточимци бедніи: И прочіи ѹтренѧ.

На Лтꙋргіи

Антіфонъ а.

Похвали Іерлиме Гда, хвали Бга твоего Сіѡне.

Мтвами Бца Спе спси насъ.

С: б. Іко ѹкрѣпи вереі враты воихъ, благи Сны вои въ тебѣ.

Мтвами Бца Спе спси насъ.

С: г. Возвѣстите въ Сіѡнѣ Имя Гдне, и хвалу его въ Іерлимѣ.

Мтвами Бца Спе спси насъ.

С: д. Слыша и возвеселисѧ Сіѡнъ, и возрадовашасѧ дщери Юдейскіѧ. Мтвами Бца Спе:

Слава: Нынѣ: Мтвами Бца Спе:

Антіфонъ е.

Гди Гдь нашъ, Коль чюдно Имя твое по всеи земли: іко ѹзакѣ вилелепота твоа превыше нбесъ. Спси мы Сне Божіи вседый на жрекѣ помощихъ ти. Аллилѹіа г.

С: е. Ѩ ѹстъ младенецъ и пющихъ, совершилъ сеи хвалу.

Спси мы Сне Божіи, вседый на жрекѣ:

С: г. Гдь въ Сіѡнѣ велій и высокъ естъ на всѣми людми.

Спси мы Сне Божіи вседый:

С: д. Воцаритъ сѧ Гдь въ вѣкы, Бгъ твои Сіѡне ѩродъ и родъ.

Спси мы Сне Божіи, вседый на жрекѣ помощихъ ти Аллилѹіа.

Слава: Нынѣ: Единородный Сне Слове.

Антіфонъ г.

Исповѣдаитесѧ Гдеви, іко благъ іко въ вѣкы мать его.

Тропарь Глас а.

Общее воскресеніе прежде своеѧ страсти ѹвѣрꙋѧ, ѿ мертвыхъ въздвигълъ еси Лазара Хе Бже: тѣмже и мы іко ѻтроци побѣдныѧ образи носѧще, тебѣ Побѣдителю смрти вопіемъ: Ѡсанна въ вишнихъ благи градый въ Имѧ Гдне.

С: е. Да речетъ ѹбо домъ Іилевъ іко благъ іко въ вѣкы мать его.

Тропа. Общее воскресеніе прежде своеѧ:

С: г. Да речетъ ѹбо до Ааронъ, іко благъ іко въ вѣкы мать его.

Тропа. Общее воскресеніе прежде своеѧ:

С: г. Да рекꙋтъ ѹбо вси боящіисѧ Гда, іко благъ іко въ вѣкы милость его.

Тропа. Общее воскресеніе прежде своеѧ:

Входъ.

Благенъ градый въ Имѧ Гдне, Бгъ Гдь и явисѧ намъ.

Тропарь. Общее воскресеніе:

Слава: Тропарь Глас д.

Сопогребше сѧ тебѣ Крещеніемъ Христе Бже нашъ, безсмертіѧ жизни сподобихомъ сѧ Воскресеніемъ твоимъ: и воспѣвающе зовемъ: Ѡсанна въ вишнихъ Благенъ градый въ Имѧ Гдне.

Ины: Кондакъ Глас ѕ.

На Престолѣ на небесѣхъ, на жребяти на земли носимъ Хе Бже: ѿ Аггелъ хваленіе, и ѿ дѣтей воспѣваніе пріалъ еси зовущихъ ти: Благословенъ еси пришедый Ада возвавнѹти.

Прокимен Глас д.

Благенъ градый въ Имѧ Гдне, Бгъ Гдь и явисѧ намъ.

Исповѣдаитесѧ Гдеви іко благъ, іко въ вѣкы милость его.

Апл, къ Филипписѣ Зач: смз.

Братіе: Радꙋитесѧ всегда ѻ Господѣ, паки реч радꙋитесѧ: кротость ваша да знаема будетъ всѣмъ человѣкомъ. Гдь близъ: ничесомъ же печитесѧ, но въ всемъ молитвою, и моленіемъ, съ благодареніемъ, прошенія ваша да ѩвлꙗютъ сѧ къ Бгу. И миръ Божій превосходи всѣкъ ѹмъ, да соблюдетъ сердца ваша и разꙋмѣнія ваша ѻ Христѣ Іс. Прочее же братіе елиса ѿтъ истинна, елиса честна, елиса праведна, елиса чиста, и елиса прелюбезна, елиса доброхвална: аще иса добродѣтель, и аще иса похвала, сіа помышлаите имже и навучисте сѧ, и пріасте, и слышасте, и видесте въ мнѣ: сіа творите, и Бгъ мира будетъ съ вами.

Аллилѹіа Глас а.

Воспойте Гдеви пѣснь нову, іко дивна сотвори Гдь. Стихъ.

Видѣша вси концы земли спсеніе Бга нас:

Ѿ Іѡанна Зач: ма.

Прежде шестидневнаго Пасхи: прииде Іс въ Виданію, идеже бѣ Лазаръ ѹмерый, егоже во-

сѫ

сіреѣ ѿ мертвыхъ. Сотвориша же ємѹ вечерѹ тамо, и Марѳа слѹжаше: Лазарь же ѥдинъ бѣ ѿ возлежащихъ сним. Маріа оубо пріемши литръ мѵра, нарда пистикиса многоцѣннаго: помаза ногѹ Іисовѣ, и отре власы своими ногѹ ѥго: храмина же исполнися ѿ воня мѵрныа. Гла оубо ѥдинъ ѿ оученикъ ѥго, Ѵда Іскаріѡтскій, иже хотѣше ѥго предати. Чесо ради Мѵро сіе не предано бысть на трехъ стѣхъ дынарій? и дано ныщимъ; Сіе же рече: не заботу о ницыхъ печашеса, но зане тать бѣ, и ковчежецъ имѣаше, и бремена маемаа ношаше. Рече оубо Іс: оставите ю, да в день Погребенія моего соблюдетъ ѥ: ныщіа бо всегда имате съ собою, менеже не всегда имате. Разумѣже народъ многъ ѿ Ѵдей заботу тамо ѥсть, и придоша не Іса ради токмо, но да и Лазара видятъ, ѥгоже воскресѣ ѿ мертвыхъ. Совѣщаша же Архіереи, да и Лазаря оубіютъ: зане мнози ѥго ради идяхѹ ѿ Ѵдей, и вѣроваху въ Іса. Въ оутрѣе народъ многъ пришедый на праздникъ, слышавше зане Іс грядетъ въ Іерѹсалимъ, пріаша ваіе ѿ Финикъ, и изыдоша въ стрѣтеніе ємѹ и звахѹ: Осанна, благословенъ градыи въ Имя Гдне, Царь Ізраилевъ: Обретъ же Іс осля, вѣдѣ на нѣ, законже ѥстъ писано: Не бойся дщи сіѡна, се Царь твой грядетъ, сѣдя на жребяти ослѧ. Сихъ же не разумѣша Оученици ѥго прежде: но ѥгда прославися Іс: тогда поманѹша зане сіа бѣша о немъ писана, и сіа сотвориша ємѹ. Свѣдителствоваше оубо народъ

т

иже бѣ съ нимъ, ѥгда Лазара возгласи ѿ гроба, и воскресѣ ѥго ѿ мертвыхъ. Сего ради и срѣте ѥго народъ, зане, слышаша ѥго сіе сотворша знаменіе.

Литѹргіа Златоустова. Въ мѣсто Достойна. по Ѯрадномъ поемъ.

Величай душе моа Господа. и вонми ми. Аллилѹіа. Аллилѹіа. Аллилѹіа. Господи воцарися. Ѹмосъ.

Гъ Гдь и явися намъ, состанѣте праздницы, и радующеся пріидѣте воздвигнимъ Христа, съ ваіи и вѣтвьми и пѣсньми зовѹще: Благословенъ градыи въ Имя Гда Спаса нашего.

Прича: Благословенъ градыи въ Имя Гдне; Бгъ Гдь и явися намъ.

Стихъ.

На жребяти ослѣмъ вѣстенъ, и пріѧти к Іерлимъ изволивый, и ѿ дѣтей еврейскихъ хвалѹ воспріемый: Спаси нашего ради. Хс истинный:

Аще пріѣдучитъ ся, Благовѣщеніе Бцы в сію Недѣлю: на Входъ стѣ. Благовѣстите день ѿ дне Спасеніе Бга нашего. Тропаръ Праздниковъ, и Цвѣтоносію: Общее воскресеніе: и Сопогребшути ся крещи: Сла: Конда: на Престолѣ на Небси: Нынѣ: Конда. Праздниковъ. Прокимень Цвѣтоносіе. и Праздниковъ. Аплъ, Аллилѹіа, Єгліе, и Причастенъ, Праздниковъ и Цвѣтоносію. Въ мѣсто Достойна. ѳ. Пѣсн, или Пра: или Цвѣтоносію. Ѿпѹстъ Цвѣтоносію, съ воспоминаніемъ Пра: Благовѣщенія.

Четвертокъ Великій.

В сій день бываетъ Литѹргіа Стаго Василіа Великаго, кѹпно с Вечернею, такоже о семъ полагаетъ ся оубазъ, в Конци самой Литѹргіи Василіевой.

Аще же нѹжды ради нѣкіа Антѵгисаетъ ся кромѣ Вечерны.

по Входѣ Тропаръ Гласа и.

Гда Славнїй Оученьщи, на Оумовеніи Вечера проповѣдаахѹ им: тогда Ѵда злочестивый, сребролюбіа недѹгомъ омрачаше ся: и безаконнымъ сѹдіямъ тебе Праведнаго сѹдіи предаетъ: Виждь имѣвшимъ любителю, иже сихъ ради несытство страждаша, и оудавлівіи вдаеша ся: бѣжи небытіа даша, иже Оученителя такова смѣаша, иже о всѣхъ благій Гдн слава тебѣ.

Слава: Нынѣ: Кондакъ Гласа в.

Хлѣбъ пріемъ в рѹцѣ предатель, сокровенно та простираетъ: и пріемлетъ цѣну сходившаго своима рѹкама человѣка, и неисправленъ превесть Ѵда раба и лестець.

По Трѳ: Прокименъ Гласа з. Кнази людстіи собрашася к Ѹпѣ, на Гда и на Хста его.

Сс: Воскрію шатаашася языци, и людіе повчишася тщетнымъ.

Аплъ къ Коринѳ. Зач. рмд.

Братіе: Ах пріахъ ѿ Гда, ѥже и предахъ вам; зане Гдь Іс в нощь в нюже преданъ бываше, пріемъ хлѣбъ, и благодарив преломи,

и рече: Пріимѣте и ꙗдите, Сіе єстъ тѣло моє за вы ломымое: се творите въ моє воспоминаніє. Такожде и чашу по вечери, глаголѧ: Сіѧ чаша новый завѣтъ єстъ въ моє крови: се творите єлижди аще піете, въ моє воспоминаніє. Єлижди бо аще ꙗсте хлѣбъ сей, и чашу сію піете, смерть Гдню возвѣщаєте, дондеже пріидетъ. Тѣмже иже аще ꙗсть хлѣбъ сей, или піетъ Чашу Гдню недостойнѣ, повиненъ будетъ Тѣлу и Крови Гдни,. Да искушаєтъ же члвкъ себе, и тако ѿ хлѣба да ꙗсть, и ѿ чаши да піетъ: ꙗдый бо и піѧй недостойнѣ, судъ себѣ ꙗсть и піетъ: не разсуждаѧ Тѣла Гднѧ. Сего ради въ васъ мнози немощны и недужливи, и спѧтъ доволны. Аще бо быхомъ себе разсуждали, не быхомъ осуждены были. Судимы же, ѿ Гда наказуемъ сѧ: да не съ міромъ осудимъ сѧ.

Аллилуїѧ Гласъ ѕ.

Блжен разумѣваѧ на нища и убога, в день лютъ избави и Гдь. С: Врази мои рѣша мнѣ злаѧ, когда умретъ, и погибнетъ Имѧ єго. С: Ꙗдый хлѣбы моѧ, возвеличи на мѧ пѧту.

Єѵлїє ѿ Матѳеѧ Зач: рз.

Рече Гдь своимъ Оученыкомъ: Вѣсте ꙗко по двою днію Пасха будетъ, и Снъ члвчскій преданъ будетъ на Пропѧтіє. Тогда собраша сѧ Архїерее, и Книжныци, и старци людстїи, въ дворъ Архїереѧ, глемаго Каїафа. И совѣщаша да Іса лестїю имутъ, и убіютъ. Глаголаху же но не въ Праздныкъ, да не молва будетъ въ людехъ. Ісу же бывшу въ Виданїи, в домѹ Сімона прокаженаго. Пріступи к нему жена стклѧныцу мѵра имущи многоцѣннаго, и возлїѧ на главу

главу єго возлежащу. Видѣвше же Оученыци єго негодоваша, глюще: чесо ради гибель сіѧ бысть? можаше бо мѵро сіе продано быти на мнозѣ, и датисѧ нищим. Разумѣвъ же Іс, рече имъ: что труждаєте жену? дѣло бо добро содѣла о мнѣ. Всегда бо ныщихъ имате съ собою, менеже не всегда имате. Возлїѧвши бо сіѧ мѵро се на тѣло моє, на погребеніє мѧ сотвори. Аминь глю вамъ, идеже аще проповѣданно будетъ Єѵлїє сіе въ всемъ мірѣ, речетъ сѧ, и єже сотвори сіѧ, въ памѧть єѧ. Тогда шедъ єдинъ ѿ дванадесѧти, глемый Іуда Іскаріѡтскій къ Архїереемъ, и рече имъ: что ми хощете дати и азъ вамъ предамъ єго? Ониже поставиша єму Тридесѧть Сребрникъ. И ѿтолѣ искаше подобна времене, да єго предасть. Въ первый же днь опрѣсночный пріступиша Оученыци къ Ісу, глаголющу єму: Где хощеши уготоваємъ ти ꙗсти Пасху? Онже рече: идѣте въ Градъ къ Онсицы, и рцѣте єму, Оучитель глетъ: времѧ моє близь єстъ, у тебе сотворѹ Пасху съ Оученыки моими. И сотвориша Оученыци ꙗкоже повелѣ имъ Іс, и уготоваша Пасху. Вечеру же бывшу, возлежаше съ Дванадесѧтьми Оученыками своими.

Іѡанна Зачало мд.

Вѣдый Іс, ꙗко всѧ даде єму Оцъ в руцѣ, и ꙗко ѿ Бга изыйде, и къ Бгу грѧдетъ: воставъ с вечера, и положи ризы своѧ: и пріемъ Лентїѡнъ препоѧсасѧ. Потомъ же влїѧ воду въ умываницу, и начатъ умывати нозѣ Оученыкомъ, и о-

тирáты Лéнтïемъ, ѝмиже вѣ̀ преполнáнъ. Пріíде оу̀бо къ Сíмонѹ Петрѹ̀, и̂ глá є̂мѹ̀ тóй: Гдⷭ̀и, ты̀ли мои̂ о̂мы́еши нóзѣ: ѿвѣщáлъ Іⷭ̀с, речѐ є̂мѹ̀: є̂же áзъ творю̀, ты̀ нè вѣ́си нн҃ѣ, разѹмѣ́еши же по сѝхъ. Глá є̂мѹ̀ Петръ: нè оу̀мы́еши ногѹ̀ мое́ю въ вѣ́ки. Ѿвѣщá є̂мѹ̀ Іⷭ̀с: áще нè оу̀мы́ю тебѣ́, нè имáши ча́сти съ мно́ю. Глá є̂мѹ̀ Сíмонъ Петръ: Гдⷭ̀и, нè нóзѣ мои̂ то́кмо, но и̂ рѹцѣ́, и̂ главѹ̀. Глá є̂мѹ̀ Іⷭ̀с: и̂змовéнный нè трéбѹетъ, то́кмо нóзѣ оу̀мы́ти, є̂сть̀ бо̀ вéсь чи́стъ; и̂ вы̀ чи́сти є̂сте но нè вси́. Вѣ́дѣ́ше бо̀ предáющаго є̂го̀, сегò рáди речѐ: нѣ́со нè вси́ чи́сти є̂сте. Є̂гдáже оу̀мы̀ ногѝ и̂хъ: пріáть ри́зы своя́, и̂ воле́гъ па́ки, речѐ и̂мъ: Вѣ́, сте что̀ сотвори́хъ вáмъ? вы̀ глаго́лете мѧ̀ Оу̀чи́теля, и̂ Гдⷭ̀а, и̂ до́бре гле́те: є̂смъ бо̀. Áще оу̀бо áзъ оу̀мы́хъ ва́ши нóзѣ, Гдⷭ̀ь и̂ Оу̀чи́тель, и̂ вы̀ до́лжны є̂сте дрѹ́гъ дрѹ́гѹ оу̀мы́вати нóзѣ: о́бразъ бо̀ дáхъ вáмъ, да̀ и̂ѩ́коже áзъ сотвори́хъ вáмъ, и̂ вы̀ сотвори́те. Áмѝнь áмѝнь глю̀ вáмъ: нѣ́сть ра́съ болі́й Гдⷭ̀а своегò, нѝ посла́нныхъ болі́й послáвшаго є̂го̀. Áще сі́м вѣ́сте, блаже́нни є̂сте áще сотвори́те мѧ̀.

Матфі́й па́ки.

И̂ сѣ́дѹщимъ и̂мъ, речѐ: Áмѝнь глю̀ вáмъ, ѩ́ко є̂ди́нъ ѿ васъ предáстъ мѧ̀. И̂ скорбя́ще зѣ́ло, начáша глáти є̂мѹ̀ є̂ди́нъ кождо и̂хъ, є̂да áзъ є̂смь Гдⷭ̀и: о́нже ѿвѣщáвъ речѐ: о́мочи́вый съ мно́ю въ соли́лѹ рѹкѹ̀, то́й мѧ̀ предáстъ. Сы́нъ же чл҃вчèскій и̂дѣ́тъ, ѩ́коже є̂сть̀ пи́сано ѡ̀ нем҃ъ: горе́же чл҃вкѹ̀ томѹ̀, и̂мже сы́нъ чл҃вчèскій предаéтъ сѧ, добро́ бы̀ бѣ́ло є̂мѹ̀, áщеса́ не бы̀ роди́лъ человѣ́къ

вѣ́съ то́й. Ѡ̀бѣщáвъ же Ю́да предáй є̂го̀, речѐ: є̂да áзъ є̂смь Рáвви, глá є̂мѹ̀: ты̀ рèкл҃ъ є̂си. Ꙗ̀дѹщимъ же и̂мъ: прі́емъ Іⷭ̀с хлѣ́бъ, и̂ блгви́въ, преломи́: и̂ даѧ́ше оу̀ченико́мъ, и̂ речѐ: Прі́имѣ́те и̂ ꙗ́дѣте, сі́е є̂сть̀ Тѣ́ло мое́. И̂ прі́емъ Ча́шѹ, блгодари́въ, дадѐ и̂мъ, глⷭ̀: Пі́йте ѿ нея́ вси́, сі́я бо̀ є̂сть̀ Кро́въ моя̀ новáго Завѣ́та, за̀ мно́ги и̂злива́емая, въ ѡ̀ставлéніе грѣхо́въ. Глю́же вáмъ: нѣ́ко нè и̂мáмъ пи́ты ѿ нн҃ѣ, ѿ сегò плóда лозны́наго, да́же до̀ днè того́, є̂гдá и̂ пію̀ съ вáми новы́й, въ цр҃тві̀и Ѻ̀ц҃а моегò. И̂ воспѣ́вше, и̂зы́ідоша въ го́рꙋ є̂леѡ́нскую. Тогдá глá и̂мъ Іⷭ̀с, всѝ вы̀ соблáзнитеся ѡ̀ мнѣ̀ в҃ нóщи сі́и: пи́сано бо̀ є̂сть̀. Порáжꙋ Пáстыра, и̂ разы́идꙋтъ сѧ ѻ̀вцы̀ стáда: по Воскресéніи́же моемъ҃, ба́ю вы̀ въ Галіле́и: ѿ вѣ́-

цілáвъ же Пе́тръ, речѐ є̂мꙋ̀: áще и̂ всѝ соблáзнятся ѡ̀ тебѣ́, áзъ николи́же соблáнюся. Речѐ є̂мꙋ̀ Іⷭ̀с: Áмѝнь глю̀ тебѣ́, ѩ́ко в҃ сію̀ нощь҃ пре́де да́же и̂ пѣ́тлъ нѐ воспóетъ, трѝ кра́ти ѿвержи́ши сѧ мене́. Глá є̂мꙋ̀ Пе́тръ: áще мѝ є̂сть̀ и̂ ѹ̀мрѣ́ти съ тобо́ю, нè ѿвержꙋ́сѧ тебе́: та́кожде и̂ всѝ Оу̀ченицы рѣ́ша. Тогдá прі́идеⷭ̀ съ ни́ми Іⷭ̀с въ вéсь нарица́емꙋю Гедсили́ани, и̂ глá Оу̀ченико́мъ: сиді́те тꙋ̀, додéже шéдъ помолю́ся тáмо. И̂ поéмъ Петрá и̂ ѻ̀ба сы́на Зеведéѡва, и̂ начáтъ скорбѣ́ти и̂ тꙋжи́ти. Тогдá глá и̂мъ Іⷭ̀с: прі́искорбна є̂сть̀ дша̀ моя̀ да́же до̀ смéрти; пождѝте здѣ́, и̂ бди́те съ мно́ю. И̂ прешéдъ мáло, падѐ на лицы́ своемъ҃, моля́ся и̂ глаго́лѧ: Ѻ̀тче мои́, áще возмóжно є̂сть̀ да ми́мо и̂детъ ѿ менè ча́ша сі́я: ѻ̀бáче нè ѩ́коже áзъ хощꙋ̀, но

и́коже ты́. ѿ

Ѝ́бише́ бо́ мѣ́ а҃гг҃лъ съ не́бесе́, оу҃крѣпля́ а҃й его́: и́ бы́въ въ по́двизѣ, приле́жнѣе моля́ше бо́гъ. Бы́сть же по́тъ его́ а҃ко ка́пля кро́ве ка́плющіа на̀ зе́млю, и́ востáвъ ѿ моли́твы: ѿ

Прі́иде къ Оу҃ченико́мъ, и́ обрѣ́тѣ и́хъ спя́щихъ, и́ гла́ Петро́ви: та́коли не́ возмого́сте е҆ди́наго ча́са побдѣ́ти съ мно́ю? Бдѣ́те и́ моли́тесѧ, да̀ не́ вни́дете въ и҃скоше́ніе: дх҃ъ бо́ бо́дръ, плоть же не́мощна. Па́ки вторицею ше́дъ помоли́сѧ, гла́: О҃че мо́й, а҃ще не́ мо́же сі́а ча́ша ми́мо и́ти ѿ мене́, а҃ще не́пію е҆́, бу́ди во́ля твоя́. И́ прі́шедъ обрѣ́тѣ и́хъ па́ки спя́щихъ: бы́ша бо̀ и́мъ о҃чи ѻ҆тягоще́ны. И ѻ҆ста́вль и́хъ ше́дъ па́ки помоли́сѧ третицею, тожде́ сло́во ре́къ. Тогда̀ прі́иде къ Оу҃ченико́мъ свои́мъ, и́ гла́ и́мъ: спи́те прочее́ и́ почива́йте: сѐ прі́ближи́сѧ ча́съ, и́ Сы́нъ человѣ́чь предаѐтъ сѧ въ рц҃ѣ грѣ́шникомъ. Востани́те, и́дѣ́мъ, сѐ прі́ближи́сѧ предаю́ій мѧ̀. И́ е҆́ще е҆мꙋ̀ глаго́люще: сѐ Ꙋ҃да е҆ди́нъ ѿ два́надесяти прі́де, и́ съ ни́мъ наро́дъ мно́гъ, съ ѻ҆ружі́емъ и́ дрекóлми, ѿ а҃рхіере́й и́ ста́рецъ лю҃дскихъ. Предаю́ій же е҆го̀ даде́ и́мъ зна́меніе, гла́: е҆го́же а҃ще лобжу̀, то́и е҆́сть и́мѣ́йте е҆го̀. И́ а҃бїе́ приступи́въ къ І҃сови, рече́: Ра́дꙋ сѧ Ра́ввви, и́ ѻ҆блобы́за е҆го̀: І҃съ же рече́ е҆мꙋ̀: дрꙋ́же, почто̀ е҆́си прі́шелъ: Тогда̀ приступи́ша возложи́ша рц҃ѣ на̀ І҃са, и́ я҃ша е҆го̀. И́ сѐ е҆ди́нъ ѿ сꙋ́щихъ съ І҃сомъ, простеръ рꙋ́ку и́зложи́ мечь свой, и́ ꙋ҃да́ривъ раба̀ а҃рхіере́ева, ѿсѣ́че е҆мꙋ̀ ꙋ҃хо. Тогда̀ гла́ е҆мꙋ̀ І҃с: возврати́ мечь свой в҃ мѣ́сто е҆го̀, вси́ бо прі́емшіи мечь, мечемъ погибнꙋ́тъ. И́ли мни́ши сѧ а҃ко не́ могꙋ̀ нн҃ѣ ꙋ҃молити Ѻ҆ц҃а мо́его, и́ предста́витъ ми́ вя҃щше не́жели два́надесѧть легеѡ́ны а҃гг҃лъ; ка́ко ꙋ҃бо сбꙋ́дꙋтъ сѧ писа́нія: а҃ко та́ко подоба́етъ бы́ти. В҃ тотъ ча́съ речѐ І҃с наро́домъ: а҃ко на разбо́йника и́зыдо́сте съ ѻ҆ружі́емъ и́ дрекóлми а҃ти мѧ̀. По вся́ днѝ при васъ сидѣ́хъ въ цр҃кви ꙋ҃ча́, и́ не а҃сте мене́. Се́ же все́ бы́сть: да сбꙋ́дꙋтъ сѧ писа́нія Пророческаѧ. Тогда̀ Оу҃ченицы вси́ ѻ҆ста́вльше е҆го̀, бѣжа́ша. Ѻ҆ни́же е҆́мше І҃са, ведо́ша къ Ка́ифѣ а҃рхіере́еви: и́деже кни́жницы и́ ста҃рцы собра́ша сѧ. Петръ же и́дя́ше по не́мъ и́здале́че, да́же до̀ двора̀ а҃рхіере́ева: и́ вше́дъ вну́трь, сѣдя́ше съ слꙋ́гами вы́дѣти конча́нъ. А҃рхіере́е же и́ ста҃рцы и́ сонмъ вѣ́сь, и́скаху̀ лжесвѣ́дительства на̀ І҃са, а҃ко да ꙋ҃бію́тъ е҆го̀ и́ нѐ обрѣтаху̀. И́ мно́гимъ лжесвѣ́дителемъ приступльшимъ, нѐ обрѣто́ша. Послѣ́ди же приступи́ша два̀ лжесвѣ́дителя, рѣ́ста: Сі́й рече́, могꙋ̀ разори́ти цр҃ковь Бж҃ію, и́ тремидне́мли созда́ти ю̀. И́ востáвъ а҃рхіере́й речѐ е҆мꙋ̀: ничесо́же ли ѿвѣщава́еши, что̀ сі́и на̀ тя̀ свѣ́дительствꙋ́ютъ? І҃съ же молча́ше. И́ ѿвѣщавъ а҃рхіере́й, речѐ е҆мꙋ̀: заклина́ю тя̀ Бг҃омъ живы́мъ, да рече́ши на́мъ, а҃ще ты̀ е҆́си Хс҃ъ Сы́нъ Бж҃ій: Гла́ е҆мꙋ̀ І҃с, ты̀ рекл҃ъ е҆́си. Ѻ҆бачé глю́ ва́мъ: ѿселѣ́ оу҃зрите Сна̀ человѣ́чскаго сѣдя́щаго ѻ҆десну́ю си́лы Бж҃іа, и́ гряду́ща на̀ ѻ҆блацѣ́хъ нс҃ныхъ. Тогда̀ а҃рхіере́й растерза̀ ри́зы свои́, глаго́ля̀: а҃ко хꙋ́лꙋ гла́, что̀ е҆́ще требꙋ́емъ свѣ́дителей: сѐ нн҃ѣ слы́шасте хꙋ́лꙋ е҆го̀: что́сѧ ва́мъ

мнитъ? Оныіже ѡтвѣщаша рѣша: повиненъ єстъ
смерти. Тогда заплеваша лице єго, и пакостиша
ємѹ дѣахѹ: обиже заланыіѹ оударахѹ, глаголюще: пророцы намъ Хрте,
кто є оударей тѧ? Петръ же внѣ сѣдѧше въ дворѣ:
и пристѹпи к немѹ єдина
рабыня, глаголющи: и ты
былъ єси съ Исомъ Галилеискимъ? Онже ѡтвержеся
пред всѣми, глѧ: нѣмъ
что глаголеши. Ишедшюже емѹ къ вратомъ,
оузрѣ єго дрѹгая рабыня,
и глаголѧ сущимъ тамо:
и сей бѣ съ Исомъ Назорешомъ: и паки ѡтверже-
ся съ клятвою, яко незнаю
чловѣка. Помалѣже пристѹпивше стоящій, рѣша
Петрови: въистыннѹ и ты
ѡ нихъ єси, ибо и бесѣда твоя явѣ тѧ творитъ.
Тогда начатъ ротытися
и клятися, яко незнаю
чловѣка: и абіе петель во-
гласи. И помянѹ Петръ
глаголъ Исовъ, реченный
емѹ: яко прежде даже пѣтель нѣ вогласи, три краты ѡвержеши ся мене: и
ишедъ вонъ, плакася
горко. Оутрѹ же бывшѹ:
совѣтъ сотвориша вси
Архіереи, и старци людстіи
на Іса, яко оубыти єго:
и связавше єго, ведоша,
и предаша єго Понтійскомѹ Пилатѹ Игемонѹ.

Вмѣсто Херѹвимской пѣсни поемъ:
Сей Тропарь.

Вечери твоея тайнѣи, днесь Сне
Божій, причастника мя пріими:
не повѣмъ бо врагомъ твоимъ тайны
твоея: ни лобзанія ти дамъ яко
Ѹдаз но яко разбойникъ, испо-
вѣдаюся вопію ти. Помяни мя
Гди въ цртвіи твоемъ г.

Тожде Тропа: поется, и Запричасте.
дожде Причастася вси: и в мѣсто
Да исполнится ѹста наша. По Изра-
иномъ в мѣсто Достойно, поѧ Ирмосъ.

Отрастіи Владычнѧ и безсмер-
тнѣи трапезѣ, на горкѣмъ
мѣстѣ, высокими ѹмы, вѣрніи
пріидѣте воспріимемъ, возше-
ша слова, ѡ слова навчившеся,
єгожде величаемъ.

Ѡпѹстъ.

Премногія ради Благости, пѹть
Лучшій смиренїе показавый;
въ ѹмовеніи ногъ Ученическихъ: и
на тайнѣи своеи Вечери Плоть
свою ясти, и Кровь свою нетленную
пити въ Спнѣ нше давый, и дажі
до Крта, и Гроба сошедій нам.
Хс истинный Бг нашъ.

Пятокъ Великій.

В сій день, не бываетъ Лургіа, ни
совершенная, ниже Прежде-сщенная,
аще бы и Праздникъ Благовщенїа слу-
чилъ ся: такоже ѡ семъ ѡбращеши въ
ѹставахъ и Трїѡдіахъ Тѹпомъ издан-
ныхъ; развѣ аще на се бѹдетъ благовѣніе
Архіерейское, и се точїю въ храмѣхъ
Благовщенїа Бцы. Сего ради прилу-
чившеся сей праздникъ прелагати на По-
недѣлокъ, или на Второкъ свѣтлый,
да не бѹдетъ праздноватъ бе Лургіанїа.

Ѡ оукрашеніи Гроба Хтва. Понеже
въ Изящнѣйшихъ Градѣхъ: и Обите-
лехъ ѡбычай єстъ в сіа дни, въ Цер-
квахъ Гробъ Хвъ съорѹжати, и елико
сила єстъ многоцѣнными Катапета-
тазмами съ многими свѣщами и
Лампадами оукрашати, в немъ Кіѡтъ
съ Бжтвными Тайны поставляти:
и даже до Пресвѣтлаго дне Воскресенїа
Хва тамо сохранати. Сего ради по-
добаетъ в Четвертокъ Великій на Лур-
гіи два Агнца ѡсвятити, и единъ оубо
въ Причащенїи потребити, другїйже в
Кіѡтъ вложити: и въ Скинїи на ѡ-
бычномъ мѣстѣ даже до днесь хранити.

Въ Пятокъ оубо Великій, на Веч-
нии Пѣвцемъ поющимъ стїхиры на
стїховнахъ, Настоятель облачится
въ вся сщенныя ѡдежди и в Фелѡнъ
черный: такожде и прочіи Іереи. Пара-
екклисіархъ же раздаетъ имъ, и всѣмъ
братіамъ свѣщи. Пѣвцемъ оубо по
стїхнахъ глющимъ, Нне ѡпѹщаеши:
и Тропарь: Настоятель стоя предъ Сто-
Трапезою, благаетъ въ двѣ Кадини-
цы ѳміама ничтоже глѧ. Посемъ

прекловъ колѣнѣ, единою ихъ кадитъ
трнды Тайны Стыя, и вземъ Кіѡтъ
съ Тайнамы Стыми, ѡ рѹкѹ стоя-
щаго Діакона, по Трѣтомъ, и Ѡче
нашъ: Возглашаетъ. Яко твое єстъ
Цртво: и начинаетъ пѣти Тропарь.
Благообразный Іѡсифъ: И такожде быва-
етъ исхожденїе внѣ Церкви, первѣе пре
мѹдрѹ. единому ѡ клиникъ съ Кре-
стомъ, послѣдующимъ же Братіамъ
съ свѣщами, Таже Іереемъ съ Плащени-
цею: послѣдже Настоятелю по ѡсѣне-
нїемъ, сей єстъ Валдахіномъ Кіѡтъ
держащу съ Стыми Тайнамы, двѹмъ
Діакономъ непрестанно кадящимъ и.

Возвращшеся паки въ Церковь на
мѣсто идеже Гробъ Хвъ єстъ ѹкра-
шенъ. Діаконъ низко поклонся пріи-
мѣетъ Кіѡтъ съ Стыми Тайнами,
ѡ Іереа стоящаго, и поставляетъ єго
на Стѣи Трапезѣ; Настоятель же ко-
лѣнѣ преклонь, кадитъ Стыя Таны,
якоже пре речеся: и посемъ бываетъ ѡ
Діакона поставленъ Стыи Кіѡтъ въ
Гробѣ, на мѣстѣ преѹготованнѣ, ма-
ко всѣмъ возможно єго выдѣти. И
такожде даже до днѣ Воскресенїа Хва въ
Гробѣ съхраняетъ ся, всѣмъ свѣща,
и Лампадамъ внѣ, и внѹтр Гроба
горящимъ. Таже Настоятель тво-
ритъ ѡпѹстъ Вечерни, и начинаетъ
Павечерницу по обычаю всѣмъ съ Бла-
гословенїемъ стоящимъ, пред Гробомъ
Хвымъ. По скончанїиже ся цѣлбютъ
вси Плащеницу на Тетраподѣ положе-
ну. И такожде сострадавше Хсу Распя-
тому ѡходимъ въ свояси.

Сѹббота Великаа.

В сій день бываетъ Лургіа Стаго
Василїа Великаго, кѹпно съ Вечернею,
якоже и в Четвертокъ Великій. Ащеже
Лургіасаетъ ся кромѣ Вечерни.

По Выходѣ.

Тропарь

Тропа́рь Гла́съ в̃.

Благообра́зный Їѡсифъ съ дре́ва снемъ Пр҃чтое Тѣло твое́, Плащани́цею Чи́стою обви́въ, и́ благоуха́ніи въ Гро́бѣ но́вѣ закри́въ положи́.

Когда́ сни́де къ сме́рти живо́те безсме́ртный, тогда́ а҃да оу҃мертви́ бли́станіемъ Бж҃тва, є҃гда́же оу҃мерши́я ѿ прѣ҃спо́дныхъ воскреси́, всѣ́ си́лы нево́ныя въсыва́хоу҃ти, Жизнода́вче Хе̃ Бже̃ сла́ва тебѣ́.

Мироно́сицамъ жена́мъ, прѝ Гро́бѣ гла́въ А҃нгелъ вопїа́ше. Ми́ро ме́ртвымъ є҃сть достои́но; Хс̃ъ же нетлѣ́нію, гла́гола ꙗ҃ждъ.

Сла́ва: И҃нѣ: Конда́къ Гла́съ в̃.

Иже бе́здну затвори́вый мертвъ зрѝтъ сѧ, и́ смі́ною и́ Плащани́цею повѝтъ, въ Гро́бѣ полага́ется ꙗ҃ко мертвъ безме́ртный: жены́ же прѝдо́ша помаза́ти є҃го̀ ми́ромъ; пла́чоущи го́рко и́ вопїю́щи: сі́м соу҃бо́та є҃сть преблагослове́нная в҃ нюѥ Хс̃ъ оу҃снoу́въ, воскресѐ тр҃ідне́вен.

Въ мѣ́сто Трита́го.

Е҃лицы въ Хр҃та крести́стеи сѧ, въ Хр҃та облекосте́и сѧ, А҃ллилоу҃і́а.

Прокі́менъ Гла́съ и́.

Всѝ земла́ да поклоно́ятъ тѝ сѧ и́ поютъ тебѣ́, да поютъ же И҃мени твоему́ вы́шнїй. Стіхъ. Воскли́кнѣте Гдв҃и вся̀ земла́, пойте́ же И҃мени є҃го̀ да́дите сла́ву хвалѣ̀ є҃го̀.

А҃пла къ Римля́номъ Зач҃.

Бра́тїе: Е҃лицы въ Хр҃та І҃са крести́хомъ сѧ, въ смє́рть є҃гѡ крести́хомъ сѧ, съпогребо́хомъ сѧ оу҃бо съ ни́мъ крще́нїемъ въ смє́рть, да ꙗ҃коже воста̀ Хс̃ъ ѿ мє́ртвыхъ сла́вою Ѻ҃тча: та́ко и́ мы̀ въ но́вости жи́зны да ха́димъ. А҃ще бо сообра́зны бы́хомъ подо́бїю смє́рти є҃го̀, но̀ и воскресе́нїя бѹ́демъ прїча́стницы: сі́е вѣ́дуще, ꙗ҃ко ве́хїй на́шъ чл҃ъ соураспа́тъ сѧ, да оу҃праздни́тсѧ тѣ́ло грѣхо́вное, ꙗ҃ко к҃ томѹ̀ нѣ́-

бота́ти на́мъ грѣхѹ̀: оу҃ме́рый бо̀ оу҃правди́тсѧ ѿ грѣха́. А҃ще же оу҃мро́хомъ съ Хр҃томъ, вѣ́руемъ ꙗ҃ко и́ живы̀ бѹ́демъ кѹ́пно съ Хр҃томъ: вѣ́дуще ꙗ҃ко Хр҃то́съ востава́вый ѿ мє́ртвыхъ к҃ томѹ̀ оу҃же нѐ оу҃мира́етъ, смє́рть на́нь к҃ томѹ̀ нѐ ѡ҃владаетъ: є҃же бо̀ оу҃мрѐ, грѣхѹ̀ оу҃мрѐ є҃дино́ю: а҃ є҃же живе́тъ Бгови живе́тъ. Та́кожде и́ вы̀ вмѣня́йте себѣ̀ мє́ртвы оу҃бо бы́ти грѣхѹ̀, живи́ же Бгови, ѡ҃ Хр҃тѣ І҃сѣ Гдѣ на́шемъ.

Въ мѣ́сто А҃ллилоу҃і́а.

Воскре́сый Бже̃ сѹ́ди земли́.

Чте́ц҃ Стіхъ а҃.

Бг҃ъ ста̀ въ сонмѣ́ Бго́въ, посредѣ́ же бо́ги разсѹ́дитъ.

Стіх҃. б҃. Доко́лѣ сѹ́дити не҃пра́вдѣ, и́ лицъ гр҃ѣ́шныхъ ѡ҃бы́ваетеся.

Стіх҃. г҃. Не҃оу҃вѣ́дѣша ни́же разумѣ́ша въ тмѣ̀ ходя́тъ.

Стіх҃. д҃. Воскреснѝ Бже̃ сѹ́ди земли́, ꙗ҃ко ты̀ наслѣ́диши въ всѣ́хъ а҃зы́цѣхъ.

Тоужде и́ Пѣ́вцы.

Воскресы́ Бже̃ сѹ́ди земли́.

Е҃ѵлїе ѡ҃ Ма҃: Ва҃: рцѣ́й.

Въ вечеръ сѹ́ббтній свѣта́ющи въ є҃ди́ну ѡ҃ сѹ́ббо́тъ: прїи́де Ма́рїа Магдали́ни, и́ дрѹ́гаа Ма́рїа, ви́дѣти Гро́бъ: и́ сѐ трусъ бы́сть вели́й, А҃нгелъ бо̀ Гдн҃ь сошє́дъ съ не́бесе, пристѹпль ѿвали́ ка́мень ѿ двери́й Гро́ба, и́ сѣдя́ше на не́мъ: Бѣ́же зра́къ є҃гѡ ꙗ҃ко мо́лнїй, и́ ѡ҃дѣ́ніе є҃гѡ ꙗ҃ко снѣ́гъ; ѿ страха́ же є҃гѡ сотрясо́шася стрегѹ́щїи, и́ би́ша ꙗ҃ко мє́ртвы, ѿвѣщава́въ же А҃нгелъ рече́ женамъ: не҃ бо́йтеся вы̀, вѣ́мъ бо̀ ꙗ҃ко І҃са распя́таго и҃щете; не҃сть зде́, воста̀ бо̀ ꙗ҃коже рече́. Прїи́дѣте ви́дите мѣ́сто, и҃дѣ́же лежа́ Гдь. И҃ скоро́ шє́дша рцѣ́те Оу҃чнко́мъ є҃гѡ, ꙗ҃ко воста̀ ѿ мє́ртвыхъ и́ сѐ пре́тетъ вы̀ въ Галїле́и, та́мо є҃гѡ оу҃зрите: и́ сѐ ре́хъ вамъ. И҃дѹ́ша ско́ро ѿ Гро́ба, съ стра́хомъ

и ра́достїю вели́ею, тецѣ́ша возвѣсти́ти Оу҃чн҃и́сомъ є҆гѡ̀: ꙗ҆коже и҆до́ша возвѣсти́ти Оу҃ченикомъ є҆гѡ̀: ☽ и҆ сѐ і҃с҃ъ стрѣте́ жены́: Ра́дѹйте́сѧ ѡ҆нѣ́мже прист҃ѹпли́ша и҃ша́ сѧ за но́зѣ є҆гѡ̀: и҆ поклони́ша сѧ є҆мꙋ̀. Тогда́ гла́ а҃мъ і҃с҃: не бо́йте́сѧ, и҆дѣ́те, возвѣсти́те бра́тїи мое́и, да и҆дꙋ́тъ въ Галїле́ю, и҆ та́мо мѧ ви́дятъ. И҆дꙋ́щимъ же и҃мъ, сѐ нѣ́цїи ѡ҆ кꙋ́стодїи прїи́доша въ гра́дъ, возвѣсти́ша а҆рхїере́ѡмъ вс҃ѣ бы́вшаѧ. И҆ собра́вшесѧ съ ста́рцы, и҆ совѣ́тъ сово́рше, сребрени́ки до́волны да́ша воинѡмъ глю́ще; Рцѣ́те, ꙗ҆́ко Оу҃ченицы є҆гѡ̀ но́щїю прїи́дше оукра́доша є҆гѡ̀, на́мъ спѧ́щимъ. И҆ а҆́ще сѐ оу҃слы́шано бꙋ́детъ оу҃ и҃гемона, мы̀ оу҃толи́мъ є҆гѡ̀, и҆ ва́съ безпеча́льны сотворимъ: они́же прїе́мше сребрени́ки сотвори́ша ꙗ҆коже наꙋче́ни бы́ша. И҆ промы́сломъ сло́во сѐ въ і҃ꙋдеѣхъ да́же до сего́ дне.

Въ: рс҃г. Є҆дины́же на́десѧте Оу҃ченицы и҆до́ша въ Галїле́ю, въ го́рꙋ а҃мо́же повелѣ́ и҃мъ і҃с҃ъ, и҆ вы́дѣвше є҆гѡ̀, поклони́ша сѧ є҆мꙋ̀: ѻ҆́бизе же оу҃сꙋмнѣ́шасѧ. И҆ прист҃ѹпль і҃с҃ъ, рече́ и҃мъ глаго́лѧ. Дадо́ми сѧ всѧ́ка вла́сть на не́бесѝ и҆ на земли́. Ше́дше оу҃́бо наꙋчи́те всѧ́ ꙗ҆зы́ки, Крести́ще и҃хъ въ и҃мѧ̀ Ѻ҆ц҃а и҆ Сн҃а и҆ ст҃аго Дх҃а: оу҃чѧ́ще и҃хъ блюсти́ всѧ́, є҆ли́ка заповѣ́дахъ ва́мъ: и҆ сѐ а҆́зъ съ ва́ми є҆смь̀ всѧ́ дни до скончанїѧ̀ вѣ́ка: А҃минь.

Въ мѣсто Хер҃ѵвимскїа Пѣсны.

Да̀ молчи́тъ всѧ́ка плоть̀: Зри́ въ Сла́вѣ Васи́лїевой.

Въ мѣсто Достоѝна поѐмы.

Нѐ рыда́й менѐ ма́ти, Зря́щи въ гро́бѣ, є҆гоже въ чре́вѣ бе́съ сѣ́мене зача́ла є҆сѝ Сн҃а: воскресы́й бо̀ и҆ прославле́ѧ: и҆ бо-

неѐ съ сла́вою немо́лчно ꙗ҆́ко Бг҃ъ, вѣ́рою и҆ любо́вїю тѧ̀ велича́ющїѧ.

Прїча́стенъ.

Воскре́тѣ ꙗ҆́ко спѧ̀ гдь̀, и҆ воскресе́ спаса́й на́съ. Аллилꙋ́їа.

Ѻ҆пꙋ́стъ.

Ни́сть дѣ́ла человѣ́ческа, и҆ на́шего ра́ди спасе́нїѧ, положи́вый сѧ въ гро́бѣ плоти́ю, и҆ воскре́дый на ада́. Хс҃ и҃стѝнный Бг҃ъ на́шъ молитва́ми:

Ѻ҆ полꙋ́нощныи҆.

на Воскресе́нїе Хр҃то́во.

Конча́щымсѧ дѣ́ланїамъ а҆пⷭ҇тольскимъ, є҆кли́архъ повелѣ́ ка́ꙁатъ знамена́ти въ Вы́сокїй Ки́ѳалъ, пре҃ Полꙋ́нощїе́мъ и҃лѝ въ Полꙋ́нощи. И҆ соше́дшимсѧ Бра́тїямъ въ Ча́рковъ, Настоя́тель и҆ проч҃їи҆ Іере́и: и҆ Дїа́коны, на̀ мѣ́стѣ ѻ҆́бычномъ ѻ҆блача́тсѧ въ бѣ́лыѧ свѣтлѣ́йшїѧ са́ны, и҆ и҆схо́дятъ по чи́нꙋ свое́мꙋ къ Гро́бꙋ Хр҃то́вꙋ, пре҃ идꙋ́щимъ свѣ́тилоносцемъ съ свѣща́ми, и҆ сотворе́ше пре҃ Гро́бомъ Хр҃то́вымъ поклоне́нїе, творя́тъ въ мѣ́сто Полꙋ́нощницы нагро́бное пѣ́нїе. Благослови́вшꙋ Настоя́тель, гла́ѧ Тр҃то́е: по Ѻ҆́че на́шъ: Гдⷭ҇и поми́лꙋй, Бг҃. Сла́ва: И҃нѣ́: Прїидѣ́те поклони́мсѧ: Г҃. Та́жъ ѱало́мъ, н҃. и҆ поѐмъ Кано́нъ Вели́кїѧ Сꙋббо́ты ꙋ҆́тренꙋю. Ко́лнои҆ мо́рскои҆: съ Тропа́ри свои́ми, и҆́мже ѻ҆́семь въ Трїѡ́дїи по д҃. Пѣ́сны, Тр҃то́е, и҆ по Ѻ҆́че на́шъ, Благо-ѻ҆бра́зный Їѡ́сифъ: и҆ Ѳеѻ҆фа́нїа Полꙋ́нощницы Недѣ́лнои҆ Ѻ҆пⷭ҇та, На́съ дѣ́ла человѣ́ческа и҆ на́шего ра́ди спасе́нїѧ: И҆ бы́ваетъ прощенїѐ ѻ҆́бычное. И҆ цѣлꙋ́етъ Настоя́тель и҆ Іере́и, и҆ Бра́тїи, Плащени́цы. Ли́тїѧ же поѐтъ Тропа́рь. Благо-ѻ҆бра́зный Їѡ́сифъ: Та́жъ Є҆кли́архъ ра́даетъ и҃мъ свѣ́щи. Настоя́тель же вхо́дитъ вну́трь въ Гро́бъ, и҆ поѐмъ Кади́лницы прекло́нь колѣ́нѣ ка́дитъ Г҃. сты́а Та́йны: и҆ вы́емъ Кїо́тъ съ Та́йнами сты́ми, и҆ ѻ҆бра́щесѧ къ лю́демъ, начина́етъ Пѣти ꙗ҆зы́комъ гла́голомъ.

Воскресъ і҃с҃ъ ѿ Гро́ба:

Аи́нъ же, Воглѣдъ поётъ.
Тѝсоже прорече, и дарова́
на́мъ живо́тъ вѣ́чный,
мі́ръ и вели́ю ми́лость.

И та́ко бываетъ исхожде́ніе
внѣ Це́ркви тѝсоже къ Па́тою Ве-
ли́кій сѷсказа́хомъ. В то́же вре́мя
ѷдара́ютъ въ вса Кимва́лы на-
пра́сно, и дубо́ютъ доволно до-
неле́же бываетъ обхожде́ніе, и
обхо́дятъ Це́рковъ г. или е́дно-
щи, поюще и повторя́юще пре-
реченную стіхи́ру. Возвраще́ше-
ся въ Це́рковъ, иде́мъ къ Вели-
кой стѣ́й Тра́пезѣ, и поста-
вле́нъ бываетъ Кіо́тъ ѿ Дїа́кона
пре́дъ на стѣй Тра́пезѣ, та́же
въ сѷ́нній (тѝсоже сѷказа́хомъ въ Па-
тско́мъ о Гро́бѣ) на мѣ́стѣ гробо-
не́ніе, тѝсо всѣ́мъ возмо́жно
ви́дѣти, всѣ́мъ сѷщамъ и
лампа́до та́жде гора́щимъ. И по-
клоне́ше́ся вси пре стѷ́й Тра́пезою,
па́ки исходи́лъ въ Прито́ръ по-
ю́ще стіхи́ры, на Гла́съ ѕ.

Воскресе́ніе твоє Хрте
Спасе: Ѷгли по-
ю́тъ на Небеси́, и на́съ на
земли́ сподо́би чи́стымъ
се́рдцемъ: тебѣ пѣ́ти и
сла́вити.



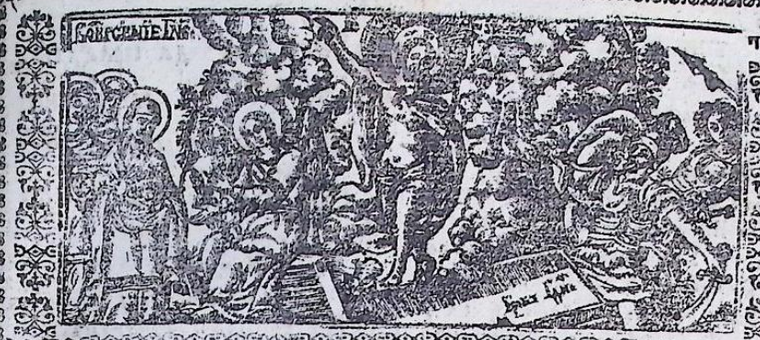

Недѣля
Святыя Великія Пасхи.

Вше́дше въ Прито́ръ затворя́ютъ
две́ри Це́рковныя: Покади́въ же На-
стоя́тель вы́ѣхъ тѣ́ сѷщихъ, и две́ри
затворе́нныя, держа́ въ рѹцѣ Честный
Кре́стъ: велегла́сно возглаша́етъ,

Сла́ва стѣ́й
Е́диносѷщнѣй,
и живото́ра́ціе,
и нераздѣли́мѣ
Тро́йци, всегда́, нн҃ѣ и
прно, и въ вѣ́ки вѣ́ко́въ.
Ами́нь. Настоя́тельже
велегла́сно поётъ. Тропа́рь, Гла́съ є.

Хс҃ воскресе́ ѿ мр҃ твыхъ, смерті́ю
смерть попра́въ: и сѷщимъ
въ гро́бѣхъ живо́тъ даро-
ва́въ. г.

Та́кожде и Ли́къ тогожде Тропа́ря
поётъ г҃. и а҃бѣ Настоя́тель.

Стіх. а. Да воскре́снетъ Бгъ и
разсы́плются вра́зи его́, и да бѣ-
жа́тъ ѿ лица́ его́ ненави́дящіи его́.

Ли́къ же по кождо стіхѣ поётъ.

Хс҃ъ воскресе́ ѿ мр҃твыхъ: г.

Стіх: б. Ѩко не́чезаетъ ды́мъ
да не́чезнетъ: и ѩко та́етъ во́скъ
ѿ лица́ о́гнѧ.

Стіх. в. Та́ко да погибнетъ
грѣ́шныи ѿ лица́ Бжі́а, а пра́-
ведныи возвеселя́тъ ся.

Стіх. г. Сій де́нь е́гоже сотво́ри Гдь, возра́дуемъ ся и бо-
веселя́имъ ся въ но́мъ.

Сла́ва: Хс҃ воскресе: г҃. Ннѣ Хс҃
воскресе: г҃. Та́ж Настоя́тель высо-
чайшимъ гла́сомъ поётъ.

Хс҃ воскресе ѿ мр҃твыхъ смр҃ть г҃.
на Трете́мждо по́.

И сѷщимъ въ гро́бѣхъ живо́тъ:
Отверза́етъ две́ри честнымъ Кре́стомъ.
и Вхо́дитъ са́мъ и вси сѷщіи въ Це́-
ко́вь поюще.

И сѷщимъ въ гро́бѣ живо́ даро́ва.

Та́ж Дїа́конъ Ектенію велику́ю.

Ми́ромъ Гдв помоли́мъ ся.

По Ектеніи́же Настоя́тель Возглаш.

Ѩко подоба́етъ ти вели́ка сла́ва:
и Начина-

и Начинаетъ Канонъ.

Воскресенїа день просвѣтимъ ся людіе, Пасха:

Скончавъ же весь Ирмосъ.

И пріемъ кадилницу кадитъ Стый Кіотъ и Трапезу. И изшедъ отъ олтаря съ Крестомъ: начинаетъ Первѣе. Кадити Намѣстныя Иконы, таже и всѣ предѣлы, и олтари на десной, и лѣвой странѣ: преидущимъ ему свѣтоносцемъ, Ликомъ же поющимъ Пѣснь съ Тропари своими. Тожде и прочїи Іереи творятъ.

Начинающїи Ирмосы пѣсней, по коейждоже пѣсны бываетъ Ектенїа мала отъ Діакона: Іереинтѣ той Возглашаетъ емуже случися пѣснь мимошедшую начинати.

КАНОНЪ

Гласъ а. Пѣснь а. Ирмосъ.

Воскресенїа дінь просвѣтимъ ся людіе. Пасха Гдня Пасха: отъ смерти бо къ жизни, и отъ земля на Нбо, Хс Бгъ насъ преведе сѣтъ: побѣдную поющихъ.

Припѣвъ.

Хс Воскресе изъ мертвыхъ.

Очистимъ чювствїа, и узримъ непріступнымъ свѣтомъ Воскресенїа, Хрта блистающа ся, и радуйте ся рекуща: ясно да услышимъ, побѣдную поюще.

Неба убо достойно да веселятъ ся, земляже да радуетъ ся, да празднуетъ же міръ: видимый же весь, и невидимый, Хс бо востала сѣтъ, веселіе вѣчное.

Катавасїа.

Воскресенїа день.

Тажъ Ектенїа. и Возгласъ.

Яко твоя держава, и твое сѣтъ Царство, и сила и слава, Отца и Сна и Стаго Духа, нынѣ и присно:

Пѣснь г. Ирмосъ.

Пріидѣте пиття піемъ новаго отъ Камене источника, плодима чюдодѣемо, но нетлѣнїа источникъ изъ Гроба одождивша Хрта, въ немже утверждаемъ ся.

Нынѣ вся исполнишася свѣта, Небоже и земля и преисподняя: да празднуетъ убо вся тварь, Востанїе Хво, у немже утверждена сѣтъ.

Вчера спогребохъ ти ся Хрте; совостаю днесь воскресшу ти: съраспинахъ ти ся вчера, самъ мя въ прослави Спсе въ Цртвїи своемъ.

Катавасїа.

Пріидѣте пиття піемъ:

Ектенїа и Возгласъ.

Яко ты сѣси Бгъ нашъ, и тебѣ славу возсылаемъ Отцу и Сну и Стому Духу:

Сну, и Стому Духу:

Упакой, Гласъ д.

Предварившее утро тѣже Маріи, и обрѣтше Камень отвалень отъ Гроба, слышаху отъ Ангела: въ свѣтѣ присносущнѣмъ сущаго въ мертвыми, что ищете яко человіка. Видыте гробныя пелены, тецѣте и міру проповѣдите, яко востал Гдь, умертвивый смерть: яко Сн сѣтъ Бга спасающаго родъ человѣческій.

Пѣснь д. Ирмосъ.

На Божіи стражи, Богоглаголивый Аввакумъ, да ставитъ ся съ нами, и явитъ намъ свѣтоноснаго Ангела, благовѣствующа, днесь спасенїе міру, яко воскресе Хс, яко всесилен.

Мужескій убо полъ яко разверзый, женственную утробу, бысть Хс, яко человѣкъ же Агнецъ нарече ся, непорочен же яко невскусенъ всякія скверны: наша убо Пасха, яко Бгъ истинен и совершенъ явися.

Яко единолѣтенъ Агнецъ, благословенный нам вѣнецъ Хртосъ, болею за всѣхъ заклан бысть, Пасха очистилыще, и адіе изъ Гроба красно, правды намъ воіа Слнце.

Бго-Отче убо Давидъ, предсѣнным кобчегомъ сказаше и глаа: Людіе же Божіи стыи образомъ событїе зрящие, веселѣмъ ся Божественнѣ, яко воскресе Хс, яко всесилен.

Катавасїа.

На Божіи стражи Бого:

Ектенїа, и Возгласъ.

Яко благъ и человіколюбецъ Бгъ есѝ, и тебѣ славу возсылаемъ Отцу и Сну и Стому Духу:

Пѣснь е. Ирмосъ.

Утреннемъ утру глубоку, и вмѣсто міра пѣснь пріемлемъ вліе, и Хрта узримъ правднаго солнце: всѣмъ жизнь возсіяющи.

Безчисленное твое милосердіе, иже адовыми узами содержимы зрящіе: къ свѣту идоша Хе, веселимы ногами, Пасху хвалящіе вѣчную.

Приступимъ свѣще-

носнїй, исходящу Хрту изъ Гроба якω Жениху, и съпразднующимъ праздноленвезными чинми Пасху Божїю Спасителную.

Катавасїа.

Утрїюмъ утрудлв:

Ектенїа и Возгласъ.

Якω стыя и прославльшя пречестное и великолѣпое Имя твое Отца и Сна и Стаго Духа, нынѣ:

Пѣснь 5. Ирмосъ.

Сшелъ еси к пренепорочнымъ Праны земля, и сокрушивъ вѣрїа вѣчныя, содержащїя сокровища Хе: и тридневъ якω ω Кита Іона, Воскресл еси ω Гроба.

Сохранивъ цѣла знамена Христе, Воскресъ еси ω Гроба, иже ключа Дѣвыя небреднвый, въ Рождествѣ своемъ, и ω-верзлъ еси намъ Раискїя двери.

Спасе мой: живое, а не жертвенное заколенїе якω Богъ, самъ себе волею привелъ къ Отцу, съвоскресилъ еси всерожнаго Ада, Воскресъ ω Гроба.

Катавасїа.

Сошелъ еси к пренепорочнымъ:

Ектенїа, и Возгласъ.

Ты бо еси Царь мирови, и Спсъ душамъ нашимъ, и тебѣ славу возсылаемъ Отцу и Сну и С:

Тажъ Кондакъ Гласъ и.

Еще и въ Гробъ сошелъ еси безсмертне, но адову раздрушилъ еси силу, и Воскресъ еси якω побѣдитель Христе Боже, женамъ Мироносицамъ радость провѣщавъ, и своимъ Апломъ миръ даровавъ, иже падшимъ подая воскресенїе.

Ікосъ.

Иже прежде солнца солнце зашедшее иногда въ Гробъ, предбарїша къ утру, вышскающи якω дне Мироносица Двы, и дерзга къ дерзкей вопїяхъ: ω дрзгна! придѣте бонами помажемъ Тѣло живоносное и погребенное, плоть воскресившую падшаго Ада лежащаго въ Гробѣ. Идемъ и потщимся са якоже волсвы, и поклонимъ са, и принесемъ мура якω дары, не к пеленахъ но въ Плащенцы ωбвити, и плачем и возопїимъ: ω Вако востаны! иже пашимъ подая Воскресенїе.

Тажъ глемъ.

Воскресенїе Хво видѣше, поклонимъ са стому Гду Ісу единому безгрѣшному.

Крестъ твоемъ поклонаемъ са Христе, и стое Воскресенїе твое поемъ и славимъ, ты бо еси Богъ нашъ, разве бо тебе иного не знаемъ, и Имя твое нарицаемъ. Пріидѣте вси вѣрнїи поклонимъ са стому Хву Воскресенїю: се бо прїиде Креста ради радость всемъ міру. Всегда благословяще Гда, поемъ Воскресенїе его. Распатїе бо претерпѣвъ, и смертїю смерть раздрушї. г.

Поемъ стїхира. Гласъ а.

Воскресъ Іс ω Гроба, якоже прорече, и дарова намъ животъ вѣчный, миръ и велїю милость.

Пѣснь 3. Ирмосъ.

Строки ω пищи ихвавный, бывъ человкъ, страждетъ якω смертенъ, и страстїю умищленное, в нетлѣнїа ωблачитъ благолѣпїе, единъ благенъ Отцемъ Богъ, и препрославленъ.

Жены. съ Муры Богомудрїа, въ слѣдъ тебе течахъ, его же якω мертва съ слезами искахъ, поклонишася са радующе са живому Богу, и Пасху таную твоимъ Христе Оученыкомъ благовѣстиша.

Якω воистынну священа, и всепраденствена сїа спасителнам ноцъ, свѣтозарнам, свѣтоноснаго дне востанїа, сущи проповѣдница, въ неиже белѣтный свѣтъ, изъ Гроба плотски всѣмъ возсїа.

Смерти празднуемъ умерщвленїе, адово раздрушенїе, иного живота вѣчнаго начало, и играюще примъ вынобнаго, единаго благенаго, Отцемъ Бга и препрославленнаго.

Катавасїа.

Строки ω пищи ихвавный:

Ектенїа и Возгласъ.

Будь держава царїа твоего благословена и препрославлена Отца и Сна и Стаго Духа, нынѣ и прю:

Пѣснь и. Ирмосъ.

Сей ωбразъ нареченый стый день, единъ сѣвботамъ царь и Гдь, праденство праздникомъ: и торжество есть торжествомъ,

вонже блгвимъ Хрта въ вѣки.

Прїидѣте новаго выно-
града исчадїѧ, Божестве-
наго веселїѧ, въ нарочи-
томъ дны Воскресенїѧ,
царствїѧ Хва прїѡбщимъ
сѧ, поюще его ꙗко Бга
въ вѣки.

Возведи ѡкрестъ очи
твои Сїѡне и виждъ, себо
прїидоша к тебѣ, ꙗко
Богосвѣтлаѧ свѣтила, ѿ
запада, сѣвера, Морѧ, и
востока: чада твоѧ, в тебѣ
благословѧще Хрта въ
вѣки.

Оче Вседержителю, и
Слове, и Дше, тремѝ съ-
едїнѧемо, в составѣхъ
естество, Пресущественне,
и Пребожественне в тѧ Кре-
стихомъ сѧ, и тѧ благо-
словимъ въ всѧ вѣки.

Катавасїѧ.

Сей убо нареченный стый:
Ектенїѧ, и Возгласъ.
Ꙗко блгвисѧ Имѧ твое, и
прослави сѧ Чртво Оца, и Сна, и
Стаго Дха, нн҃ѣ и прно:
Пѣснь д҃. Ірмосъ.

Свѣтисѧ свѣтисѧ новый Іе-
русалиме, слава бо Гдня на
тебѣ возсїѧ: ликуй нн҃ѣ и весе-
лисѧ Сїѡне, тыже чтаѧ красуй-
сѧ Бце, о Востанїи Рождества твоего.

О Бжтвеннаго! о любе-
наго! ѡ сладкаго ти гла-
са! с нами бо неложно о-
бѣщалъ сѧ еси быти, до
скончанїѧ вѣка Хрте,
егоже вѣрнїи держави на-
дежду имуще радуем сѧ.

О Пасха велїѧ! и Сщен-
наѧ Хрте! ѡ мудрости!
слово Бжїе и сило, по-
давай намъ, истѣе тебе
прїчащати сѧ, въ невече-
немъ дны Царствїѧ твоего.

Катавасїѧ.

Свѣтисѧ свѣтисѧ новый:
Ектенїѧ, и Возгласъ.
Ꙗко тѧ хвалѧтъ всѧ силы
Нбныѧ: Оца и Сна и Стаго Дха,
и тебѣ славу возсылаемъ нн҃ѣ:

Свѣтилнъ.

Плотїю усну въ ꙗкѡ
смертенъ, Царъ и Гдь,
трїдневенъ Воскреслъ еси;
и Адама воздвыглъ из
тлѧ, и упразднивъ смерть:
Пасха нетлѣнїѧ, міру
спасенїе.

На Хвалитехъ стїхиры Воскресны.
Гласъ а.

Поемъ

Поемъ твою Хрте
спасителную стрть,
и славимъ твое Воскрнїе.

Иже распѧтїе претер-
пѣвъ, и смерть упраз-
днывъ, и воскресъ из мер-
твыхъ, умири нашу
жизнь Гди, ꙗко единъ
Всесиленъ.

Иже Ада плѣнывъ, и че-
ловѣка воскресивъ, во-
скресенїемъ твоимъ Хе;
сподоби насъ чистымъ
срдцемъ, тебе пѣти и
славиты.

Боголѣпное твое смо-
тренїе славѧще, вопїемъ
ти Хрте: Родивъ сѧ ѿ
Двы, и неразлученъ бывъ
ѿ Оца. Пострадавъ ꙗко
чловекъ: и волею претерпѣвъ
Распѧтїе, и Воскресый: из
Гроба ꙗкѡ ѿ чертога про-
изшедъ, да спсеши міра,
Гди слава тебѣ.

Стїхиры Пасцѣ, Гласъ е.
Стїх. Да Воскреснетъ Бгъ и разый-
дутъ сѧ вразы его.

Пасха Сщенная намъ
днесь Показасѧ. Па-
сха нова стаѧ, Пасха
таинственнаѧ, Пасха все-
честнаѧ, Пасха Хсъ И-
збавитель, Пасха непоро-
чнаѧ, Пасха великаѧ,
Пасха вѣрнымъ, Пасха
двери Райскїѧ намъ ѿверз-
шаѧ, Пасха всѣхъ освѧ-
щающаѧ вѣрныхъ.

Ꙗко исчезаетъ дымъ, да исчезнутъ.

Прїидѣте ѿ виденїѧ
жены благовѣстныца, и
Сїѡну рцѣте, прїими ѿ
насъ радости Благовѣ-
щенїѧ, Воскресенїѧ Хва:
красуй сѧ, и ликуй, и ра-
дуй сѧ Іерусалиме, Царѧ
Хрта узрѣвъ из Гроба:
ꙗко Жениха исходѧща.

Тако да погибнутъ грѣшници ѿ
лица Бжїѧ, а Праведницы да возвесе-
лѧтъ сѧ.

Мироносица жены ѕѣ-
ло рано преставше Гробу
Животдавца, обрѣтоша
Аггла на камены сѣдѧ-
ща: и той провѣщавъ
имъ, сице глаголаше: что
ищете живаго съ мертвы-
ми? что плачете нетлѣн-

наго

ткa

наго въ тлѣ; шеше пропо-
вѣдите Оученыкомъ Его.
Сiй день егоже сотвори Гдь возрадуемъ ся, и возвеселимъ ся вонь.

Пасха красная, Пасха
Гдня Пасха, Пасха вечестная намъ возсiя.
Пасха радостiю другъ друга прiимѣмъ, о Пасха
избавленiе скорби: ибо изъ
Гроба днесь, якоже отчертога возсiявъ Хсъ; жены
радости исполни глв: проповѣдите Апломъ.

Слава: Инне:

Воскресенiя день просвѣтимъ ся торжествомъ, и
другъ друга прiимѣ, рцѣмъ
братiе, и ненавидящимъ
насъ, простимъ всѣ воскресенiемъ, и такo возопiимъ.

Хсъ воскресе изъ мертвыхъ, смертiю смерть
поравъ, и сущимъ въ
Гробѣхъ животъ даровавъ.

Тажъ Ектенiа.

Помилуй насъ Бже по великiей:
и по многимъ утрiа молитвы:
и Отвѣтъ Сицевымъ образомъ.

Дiаконъ. Премудрость. Лике.
Благи. Iерей. Сiй Благiенный и
Препрославленный. Лике. Оутвер-

ди Бже Христiанскую вѣру въ вѣки
вѣковъ. Iерей. Притва Бце спси
насъ. Лике въ мѣсто. Тропарь
шю Херувимъ: глетъ. Свѣтися свѣтися новый Iерусалиме:
даже до конца. Iерей.
Слава тебѣ Хе Бже оупованiе наше:
Лике. Хс воскресе изъ мертвыхъ:
Тажъ. Гди помилуй 3. Гди благи.
Iерей. Творитъ Отпустъ.

Хсъ воскресый изъ мертвы, смертiю смерть
поправый, и сущимъ въ
гробѣхъ животъ даровавый: истiнный Бгъ нашъ
молитвами:
и прочая. Тажъ Iерей обращь ся къ
людемъ возвыша Крестъ глетъ.
Хсъ воскресе: г. Лике Шествуетъ.
Въ святыни воскресе. г. И знаменаетъ людiи кождо Крестомъ глв.
Хс воскресе: Кождо ихъ шествуетъ. Въ святыни воскресе. Лике
же поетъ. Хсъ воскресе: весь
Тропа. а по немъ вѣтiемъ кончитъ.

И намъ дарова животъ
вѣчный: поклоняемъ ся
его тридневному воскресенiю,

Въ тую же святую
великую недѣлю пасхи.

Iерей хота облачити ся къ Литургiи: начинаетъ сице.

Благенъ Бгъ нашъ: Хс воскресе: г.
Третое и по Отче наше: Тропарь:
Помилуй насъ Гди помилуй.
И всѣ иная Проскомидiйная творитъ
по обычаю.

Въ началѣ же Литургiи, ставъ предъ Столомъ
Трапезою, вмѣсто Царскыхъ: глаголетъ. Хс воскресе изъ мертвыхъ: г.
Слава вокришныхъ Бгъ: в. Гди
услышиши мои отверзеши: и прочая.
Сицевымъ образомъ Iерей творитъ,
даже до Возношенiя.
Возглашь же Iерею.
Благiю Чаретво Отца и Сна и
Стаго Духа: Лике. Аминь. и
поетъ. Хс воскресе: г. поемъ
Ектенiа Великая.
Миромъ Гду помолимъ: и прочая.

На Литургiи

Антiфонъ а.

Воскликнѣте Гдеви вся земля:
поите же имени его, дадите
славу хвалѣ его.
Мтвами Бца Спсе спси насъ.
Сс в. Рцѣте Бгу, коль страна дѣла твоя, и множествiемъ силы
твоея солжутъ тебѣ врази твои.
Мтвами Бца Сно спси насъ.
Сс г. Вся земля да поклонитъ ти ся, и поетъ тебѣ, да поетъ
же имени твоему вышнему.
Мтвами Бца: Слава: Инне: Мтвами Бца Спсе спси насъ.

Антiфонъ б.

Боже оущедри ны, и благослови ны: просвѣти лице твое на ны и помилуй ны.
Спси ны Сне Божiй, воскресый изъ мертвыхъ поющыя тя: Аллилуiа.
Сс в. Да познаемъ на земли
пть твой. и въ всѣхъ языцѣхъ
Спасенiе твое. Спси ны Сне Божiй:
Сс г. Да исповѣдятъ ся тебѣ
людiе Бже, да исповѣдятъ ся
тебѣ людiе вси. Спси ны Сне Божiй:
Слава: Инне: Единородный Сне сло:

Антiфонъ г.

Да воскреснетъ Бгъ и разыдутъ
ся врази его: и да бѣжатъ отъ
лица его ненавидящiи его.
Хс воскресе изъ мертвыхъ и
Сс в. Яко исчезаетъ дымъ да
исчезнутъ, и якоже таетъ воскъ отъ
лица огня. Хс воскресе и мертвыи:
Сс г. Такo да погибнутъ
грѣшницы отъ лица Божiа: а праведницы да возвеселятъ ся.
Хс воскресе изъ мертвыхъ смертiю:

Входъ.

Въ церквахъ благословите Бга Гда
въ источникахъ Iлевѣ.
Хс воскресе изъ мертвыхъ, смертiю смерть поравъ, и сущимъ
въ Гробѣхъ животъ даровавъ.
Слава: Инне: Кондакъ Гласъ в.

Аще и въ Гробъ сошелъ есi безсмертне, но адовъ разорилъ
есi силу, и воскресълъ есi яко побѣдитель Хе Бже: женамъ Мироносицамъ радость провѣщавъ,
и своимъ Апломъ миръ даровавъ
чже падшимъ подая воскресенiе.

Въ мѣсто Трисвятаго, Канонъ въ Хрта:

Прiимѣнъ Гласъ в.

Сiй день егоже сотвори Гдь
возрадуемъ ся и возвеселимся во.
Сти. Исповѣдайте ся Гдеви яко
благъ, яко въ вѣки милость его.
Сти. Да речетъ убо Iлiевъ яко благъ.
Апсъ въ дѣяниихъ, Зл: а.

Первое убо слово
сотворихъ о всѣхъ
Ѳеофiле! Бже

начáтъ Іс, творíти же и
оучíти, дáже до днé, вон-
же заповѣдáвъ Áпломъ
Дхомъ стымъ, íхже
íзбра, вонесéся. Пр̃е нимн
же и постáви себѣ жыва,
по стрáданíи своéмъ, въ
мнóзѣхъ знáменíихъ,
днéми четырíдесáтьми
íвлáмсѧ íмъ, и глá:
íже ѡ Цр̃твíи Бжíи. Съ
нúми же íдый, повелѣ
íмъ ѡ Іерлíма нѣ шлáчá-
тисѧ, нó ждáти ѡбѣтo-
вáнїа Óча, éже слы́ша-
сте ѿ менé; Íкш Іѡáннъ
оубо крести́лъ éстъ водóм,
вы́же íмате крести́ти сѧ
Дхомъ стымъ, нé по
мнóгихъ сúхъ днéхъ.

Óнúже оубш сошéшеся,
вопрашáхѫ éгo, глúще:
Гди, áще въ лѣто сé оу-
стрáеши цáрствїе Íзлево?
Речéже къ нúмъ: нѣсть
вáше разумѣти времена
и лѣта, íже Óцъ полo-
жи въ своéй óбласти. Нo
прíимете сúлу машéшу
стóмъ Дху нá вы, и бу-
дете мы свѣдúтели, в Іе-
русалúмѣ же, и въ всéй
Іудéи и Самáрíи, и дáже
до послѣдныхъ земл̀.

Аллилúа Глсъ д.

Ты Воскрúсъ оущедрúши Сíона
íко врéмя оущедрúти éго, íкш
прíйде врéмя. стй.
Гдь съ нбсе на земл̀ прúзрѣ, оу-
слы́шати воздыхáнїе óковáнныхъ,
рáдрѣшúти сúны оумерщвлéныхъ.

Ѥ҃ѵглїе ѿ Іѡáнна, Зачáло: а҃.



Нача́лѣ бѣ̀ слово, и
слово бѣ̀ ѹ҃ Бг̃а, и Бг̃ъ
бѣ̀ слово.

Сѐ бѣ̀ и҃коны ѹ҃ Бг̃а,

всѝ тѣ́мъ бы́шл, и безъ него̀ ничто́же
бы́тъ, е҃́же бы́сть.

В҃ то́мъ живо́тъ бѣ̀, и живо́тъ
бѣ̀ свѣ́тъ человѣ́комъ: и свѣ́тъ въ тмѣ̀
свѣ́титъ сѧ, и тмá е҃гò нѐ ѡ҃бмáть.

Бы́сть человѣ́къ посла́нъ ѿ Бг̃а, И҃мѧ
е҃мý Іѡа́ннъ: сéй прíйде въ свѣ-
дúтельство, да свѣдúтельствуетъ ѡ҃
свѣ́тѣ, да вси вѣ́рую и҃мýтъ е҃мý.

Нé бѣ̀ тóй свѣ́тъ, нó да свѣдúтель-
ствуетъ ѡ҃ свѣ́тѣ, бѣ̀ свѣ́тъ и҃стúн-
ный, и҃же просвѣщáетъ всѧ́каго чло-
вѣ́ка грáдущаго въ мúръ.

Въ мúрѣ бѣ̀, и мúръ тѣ́мъ бы́сть,
и мúръ е҃гò нѐ позна́.

Въ свóя прúйде, и свóи е҃гò нѐ прí-
я́ша: е҃ли́цыже прия́ша е҃гò, дадé и҃мъ
власть, чáды Бжíими быти вѣ́рую-

начатъ Іс҃, творити же и оучити, даже до днѐ, вонже заповѣдавъ Ап҃ломъ Дх҃омъ ст҃ымъ, ихже избра, вознесесѧ. Пре ними же и постави себѐ жыва, по страданіи своемъ, въ мнѡзѣхъ знаменіихъ, деньми Четырьдесѧтьми ꙗвлѧѧсѧ имъ, и гл҃ѧ: ꙗже ѡ Цр҃твіи Бж҃іи. Съ ными же и ꙗдый, повелѣ имъ ѿ Іерлима не ѿлучатисѧ, но ждати ѡбѣтованіѧ Ѻ҃ча, еже слышасте ѿ менѐ; Ꙗкѡ Іѡаннъ оубо крестилъ естъ водою, выже имате креститисѧ Дх҃омъ ст҃ымъ, не по мнѡзѣхъ сихъ днехъ.

Ониже оубѡ сошедшесѧ, вопрашаху его, гл҃юще: Гд҃и, аще въ лѣто сѐ оустраѧеши царствіе Іи҃лево? Речеже къ нимъ: нѣсть ваше разумѣти времена и лѣта, ꙗже Оц҃ъ положи въ своей области. Но пріимете силу нашедшу ст҃ому Дх҃у на вы, и будете мы свѣдителе, в Іерусалимѣ же, и въ всей Іудеи и самаріи, и даже до послѣдныхъ землѧ.

Аллилуіѧ Гласъ д҃.

Ты Воскресъ оущедриши Сіона ꙗко времѧ оущедрити его, ꙗкѡ пріиде времѧ. Стих.

Гдь съ нб҃се на землю призрѣ, оуслышати воздыханіе окованныхъ, раздрѣшити сины оумерщвленныхъ.

Еѵ҃гліе ѿ Іѡанна, Зачалѡ: а҃.



Началѣ бѣ слово, и слово бѣ оу Бг҃а, и Бг҃ъ бѣ слово.

Сѐ бѣ исконы оу Бг҃а,

всѧ тѣмъ быша, и безъ него ничтоже бысть, еже бысть.

В томъ животъ бѣ, и животъ бѣ свѣтъ чл҃вкомъ: и свѣтъ въ тмѣ свѣтитъ сѧ, и тма его не ѡбѧть.

Бысть чл҃вкъ посланъ ѿ Бг҃а, Имѧ ему Іѡаннъ: сей пріиде въ свѣдителство, да свѣдителствуетъ ѡ свѣтѣ, да вси вѣру имутъ ему.

Не бѣ той свѣтъ, но да свѣдителствуетъ ѡ свѣтѣ, бѣ свѣтъ истинный, иже просвѣщаетъ всѧкаго чловека грѧдущаго въ миръ.

Въ мирѣ бѣ, и миръ тѣмъ бысть, и миръ его не позна.

Въ своѧ прийде, и свои его не пріѧша: елицыже пріѧша его, даде имъ власть, чады Бж҃іими быти, вѣру-

ющимъ въ Имѧ его.

Иже не ѿ крове, ны ѿ похоти плотскїѧ, ны ѿ похоти мужескїѧ, но ѿ Бга родиша сѧ.

Покланѧютъ сѧ Глюще.

И слово плоть бысть, и вселисѧ в ны, и видѣхомъ славу его, славу ꙗко единороднаго ѿ Ѡца, исполнь блгодати, и истїнны.

Іѡаннъ свѣдителствуетъ ѡ немъ, и возва глѧ, сей бѣ егоже рѣхъ, иже по мнѣ грѧдетъ, предо мною бысть, ꙗко первѣе мене бѣ.

И ѿ исполненїѧ его мы вси прїѧхомъ и блгдать возблагодать.

Ꙗко законъ Мѡѵсеѡмъ данъ бысть, блгдть же и истынна Іс Хртомъ бысть.

Ликъ. Слава тебѣ Гди.

Аще соборомъ Лѵргисаетъ сѧ, то сїе Еѵлїе ѿ всѣхъ Іереевъ и Дїаконовъ чтетъ сѧ по точкахъ, ꙗкоже Настоѧтель расположитъ: и на кождо стихъ оударѧютъ въ всѧ Кѵмвалы, И порѧду бываетъ Лѵргїѧ Златоустаго. по Изрѧдномъ в мѣсто Достойна, поемъ Пѣснь д.

Свѣтисѧ свѣтисѧ, новый Іерусалиме:

О Бжтвенаго! ѡ любезнаго! ѡ сладкаго ти:

О Пасха велїѧ! и сщеннаѧ Хрте:

Причастенъ.

Тѣло Хво прїймѣте, источныка безсмертнаго вкусите. Аллилуїѧ.

На Състрахомъ Бжїимъ: Ликъ. в мѣсто, Блгвенъ грѧдый: поетъ. Хс Воскресе: г. Такожде и в мѣсто Да исполнѧтъ сѧ оуста нша: и Буди Имѧ Гдне: и в мѣсто Ѱалма. Блгвлю Гда на всѧкое: поетсѧ.

Хс Воскресе из мертвыхъ: по Блгвенїю Іерей. или Дїаконъ глетъ. Премудрость. Ликъ. в мѣсто Честнѣйшую Херувымъ: глаголетъ. Свѣтисѧ свѣтисѧ новы Іерлим: Іерей. Слава тебѣ Хе Бже оупованїе: Ликъ. Хс Воскресе из мертвы: Та. Гди помлуй, в. Гди блгви. Іерей творитъ ѿпустъ.

Хсъ Воскресый из мертвых, смертїю смерть поправый: и сущимъ въ Гробѣхъ животъ даровавый. Истїнный Бгъ нашъ молитвами Пречистыѧ своеѧ: и прочаѧ.

Тажъ Іерей обращъ сѧ къ людемъ возвишаѧ Крестъ глаголетъ. Хс воскресе: г. Ликъ ѿвѣщаетъ. Воистинну воскресе. г. И знаменаетъ люди коегождо Крестомъ глѧ. Хс Воскресе. Кождоже ихъ ѿвѣщаетъ. Воистинну воскресе. Ликъ же поетъ. Хс Воскресе: г. весь Тропаръ. а по немъ пѣнїемъ кончитъ.

И намъ дарова животъ вѣчный, покланѧемъ сѧ его трїдневному Воскрнїю.

Симъ образомъ совершаетъ сѧ Лѵтургїѧ въ всю седмицу свѣтлую даже до Недели Новыѧ, поюще Антїфоны Пасцѣ, и елици въ Хрта Крестисте сѧ: и Причастенъ Тѣло Хво прїймѣте: и ѿпустъ бываетъ съ Крестомъ.

Млтва на блгвенїе Артоса, глаголемаѧ в тай.

по Млтвѣ Заамбонной. Гду помолѣмъ сѧ. Ликъ Гди помилуй.

Вже всесилный и Гди Вседержителю, иже рабомъ твоимъ Мѡѵсеѡмъ въ исходѣ Іилевѣ ѿ Егѵпта, и в свобожденїи людїй твоихъ ѿ горкїѧ работи Фараѡнови, Агнца заклати повелѣлъ еси,

Прошбразѹ́ма на Крт҃ѣ за-
сла́ннаго во́лею на́съ дѣла́
Агнца всемлю́щаго всегѡ́
ми́ра грѣхи́, возлюбле́наго
Сна твоего́, Гда на́шего
Іс Хрта. Ты́ и҃ нн҃ѣ,
смире́нно мо́лимъ тѧ,
Призри́ на Ѧртосъ сей́, и҆
бл҃гви ✠ и҆ ѡ҆свти́ ✠ его́.
Ѥво́ми рабы́ твои́, въ че-
сть и҆ сла́ву, и҆ въ воспомина́ніе
сла́внаго воскресе́нїа то-
гожде твоегѡ сна, Гда
же на́шего Іс Хрта: и҃мже
ѡ҆ бѣ́чныа работы́ бра-
жїа, и҆ ѡ҆ а҃довыхъ нѣ́ра-
ши́мыхъ оу҃съ радрѣше-
ніе, свобо́ду и҆ преведе́ніе
оу҃слу́чихомъ, пре҃ твои́мъ
вели́чествомъ нн҃ѣ, въ все-
свѣ́тлый сей́ Преслáвный,
и҆ спаси́тельный де́нь Па-
схи, сей́ Ѧртосъ в҃ мѣ́сто
Агнца тебѣ҆ прино́симъ.
На́съ же сего́ прино́сѧщихъ,
и҆ того́ лобза́ющи, и҆ ѡ҆ не-
го́ вы́шающихъ твое-
мꙋ Не́номꙋ бл҃гове́нїю прї-
ча́стныки бы́ти сотвори:
и҆ вс҃ѧкꙋю бо́лезнь и҆ не́дꙋгъ
ѡ҆ на́съ твое́ю си́лою ѡ҆же-
ни́, здра́вїе вс҃ѣ́мъ пода-
ва́м. Ты́во е҆́й не҆сто́-
чныкъ бл҃гове́нїа, и҆ цѣ-
ла́мъ пода́тель, и҆ тебѣ҆
сла́ꙋ возсыла́емъ безна-
ча́лномꙋ О҃цꙋ, въ е҆́диноро́дномъ тѝ Сномъ, и҆
Прт҃ы́мъ и҆ бл҃гы́мъ и҆ жи-
вотворя́щимъ тѝ Дхомъ.
Нн҃ѣ и҆ прно: и҆ въ вѣ́ки
вѣ́комъ.

Кропитъ сщенною водою глаголя.

Бл҃гословля́етъ ся и҆ ѡ҆свща́етъ ся Ѧртосъ сей́, о-
скропле́ніемъ воды́ сѣ́мъ свя-
ще́ннымъ, въ И҃мя О҃ца
и҆ Сна, и҆ ст҃а́го Дха,
А҃минь.

Благословеніе Бра́шенъ, въ Неде́лю Па́схи.

Творитъ Ере́й нача́ло глаголя.

Сла́ва Ст҃ы́й Е҆́дино-
сꙋщнѣй и҆ животворя́щей
и҆ нераздѣли́мой Тро́ицѣ:
Хс҃ Воскресе́ и҃з мр҃твыхъ: Г.
Мл҃тва на бл҃гове́нїе хлѣ́ба.

Гдꙋ помолѣ́мъ ся. Гдн҃ поми́лꙋй.

Ви́лсо Ст҃ы́й О҃че
вседержи́телю,
Пре҃вѣ́чный Бже:
бл҃гослови́ ѡ҆ст҃и-
ты ✠ хлѣ́бъ сей́, твои́м
Ст҃ы́мъ Дхо́вным
бл҃гослове́нїемъ: и҃лсо да
бꙋдетъ вс҃ѣ́мъ вꙑсꙋша́ю-
щимъ спасе́нїе дш҃и́, и҆
здра́вїе тѣ́лесн҃, и҆ проти-
вꙋ вс҃ѣ́мъ не́дꙋгомъ и҆
вс҃ѣ́комꙋ вра́жїю мнѣ́тꙋ
защище́нїе. Гдемъ на́-
шимъ Іс҃ъ Хр҃то́мъ въ
Нс҃ъ сошедшимъ, да-
ю́щимъ живо́тъ и҆ спа-
се́нїе мі҃ро́ви: и҆ с҃ тобо́ю жи-
вꙋщимъ и҆ царствꙋ́ющимъ
въ Е҆́динствѣ Ст҃а́го Дха.
Нн҃ѣ и҆ прно и҆ въ вѣ́ки
вѣ́ковъ.

Мл҃тва на Бл҃гослове́нїе Агнца Пасха́лнаго: и҆ и҃н-
ныхъ ма́ст҃ъ.

Рисꙋ́етъ Гдн҃
Іс҃ Хр҃те Бже
на́шъ, на
Агнца сего́,

и҆ на все сі҃е прочее на́де́ніе
ма́ст҃ъ, и҆ бл҃гословѝ и҆ ѡ҆-
ст҃и́ на́, ꙗ҆́коже бл҃гослови́л е҆́сѝ и҆ ѡ҆ст҃и́л е҆́сѝ
ѡ҆́бразъ, е҆́гоже тѝ приведе́
вѣ́рный Ѧвраа́мъ, и҆ Агн-
ца: е҆́гоже тѝ и҆звель прїне́сѣ ✠
въ всеплодїе. Та́коже и҆
Те́лца дꙋпитанаго, е҆́гоже
заисла́ти повелѣ́лъ е҆́сѝ
Синовы заблꙋ́ждшемꙋ,
и҆ паки́ возвраще́вшꙋюся к҃ те-
бѣ҆. Да ꙗ҆́коже тои́ сподо-
би́ся твои́м бл҃года́ти на-
слади́ты ся: сице и҆ мы
ѡ҆ тебѣ҆ бл҃гове́нная и҆ ѡ҆свя-
ще́нная сѝ бра́шна вкꙋ-
ша́юще, твое́ бл҃гове́нїе съ
здра́вїемъ всѣ́й получи́мъ,
ра́ди че́стнаго Креста́ твое-
го́, и҆ тр҃ідне́внаго и҆з ме-
твыхъ воскресе́нїа. Ты́
во е҆́сѝ и҆стꙑ́нное бра́шно,
и҆ да́тель бл҃ги́мъ, и҆ вс҃ѣ́м
чл҃вс҃ѣ́мъ бл҃гословѝ и҆
Ст҃ы́и Хр҃те Бже на́шъ,
и҆ тебѣ҆ сла́ꙋ возсыла́емъ
съ безнача́льнымъ тѝ Ѻ҃-
цемъ, и҆ Прест҃ы́мъ и҆ бла-

тѣмъ и животворящимъ
тви Духомъ, нынѣ и присно и
въ вѣки вѣковъ. Аминь.

Молитва на благовѣніе Млад-
наго, и иныхъ снѣдей.

Гдь помолѣмъ ся.

Радко Гди Бже
нашъ, Содателю и Творче
всѣмъ. Благослови ✝ сыръ, масло
с нимиже и мяща, и прочая
снѣдь, и насъ соблюди въ
благости твоей: яко да на-
слаждающе ся сихъ боихъ
не зазрѣнно подавлыхъ
даровъ насытимъ ся: и
неизглаголанныя твоея
благости, ради пресвѣтла-
го, еже из мертвыхъ трі-
дневнаго Воскресенія Гда
нашего Іс Хрта. Яко
твоя есть держава, Отца,
и Сна, и стаго Духа, нынѣ
и присно и въ вѣки вѣковъ,
Аминь.

И благовѣніе Всемогущаго
Бга, Отца ✝ и Сна ✝ и
стаго ✝ Духа, и силою
Чстнаго Крста, и смертію
Іс Хрта Гда нашего да
отбѣжитъ отъ всѣхъ сихъ
брашенъ всякое насыліе
сатанино, и всяко привид-
дѣніе да исчезнетъ: въ
Имя Отца и Сна и стаго
Духа, Аминь.

Тѣ кропитъ сѣченою водою глаг.

Благословятъ ся, и осѣня-
ютъ ся всѣ брашна сим
окропленіемъ воды сѣ-
сѣченныя, въ Имя Отца,
и Сна, и сватаго Духа,
Аминь.

ПОНЕДѢЛОКЪ Свѣтлый.

Антіфоны Пасцѣ, и вся прочая служба
такоже бу́ди.

Прокименъ Глась и.

Въ день зѣлію мудрѣе вѣщайте и:
Сѣ. Нѣма побѣдятъ Славу Божію,
тѣ рѣчи рвъ его вѣщаетъ нерадѣ.

Апл̃ъ къ Дѣяніихъ Зач: в.

Въ дни оны: Собрашася ся
Апли въ Іерусалимъ:
Зри Августа д. дня. Лѣтъ сѣ
Аллилуіа Глась и.

И повѣдаша вся чюдеса Божія:
Сѣи Бга прославляемъ въ совѣтѣхъ
стыхъ, вѣлій и страшенъ сѣтъ на
всѣми окрестными его.

Єуліе ѿ Іоанна Зач: к.

Бга ни кто́же ви-
дѣ никогдаже: Ед-
инородній Снъ,
сій в лонѣ ѻчи,
той исповѣда. И сіе есть
свѣдительство Іоанново,
егда послаша Іудеи ѿ Іе-
русалима Іерея и Левиты,
да вопросятъ его, ты
кто еси? И исповѣда, и
не ѿверже: и исповѣда,
яко не есмь азъ Хртосъ.
И вопросиша его, что
оубо? Илія ли еси ты? и
гла, не есмь. Проркъ ли
еси? и ѿвѣщаа, ни. Рѣша
оубо ємѹ, Кто́ еси? да
ѿвѣтъ дамы послашимъ
ни; Что глеши ѡ тебѣ
самомъ? Рече: Азъ глась
вопіющаго въ пустини, и-
справите пѹть Гдень: якоже
рече Исаія Проркъ. И
посланніи бѣху ѿ Фарі-
сеи; и вопросиша его, и
рѣша ємѹ: что оубо
крещаеши? аще ты не
Хс, ни Илія, ни Проркъ,

ѿвѣщаа имъ Іоаннъ,
гла: Азъ крещаю водо́ю,
посредѣ же васъ стоитъ,
его́же вы невѣсте: Той
естъ градый по мнѣ,
иже предомною бысть: ем-
ѹже не есмь азъ достоо́-
инъ да ѿрѣшѹ ремень
сапого́ѹ его. Сія въ
выдавархъ бысша, ѻ́вѹонъ
полъ Іордана, идеже бѣ
Іоаннъ крестя.

Причастенъ.

Тѣло Хво пріимѣте источника:
Ѡпѹстъ съ Крестомъ.

Аще приключитъ ся Благовѣщенїе
Бцы, в Понедѣлокъ, Второкъ, или в
Среду свѣтлыя Нед. На Литіи Ан-
тіфоны Пасцѣ, по Входѣ, С. Въ цер-
квахъ глаголите Бга Гда Хс Воскресе: Г.
Тропа́ри: Сла: Конда́къ Па-
сцѣ. Нынѣ: Конда́къ: Пра: Вмѣсто
Трѣтаго. Елици въ Хрта крестистеся:
Проки́менъ: Апл̃ъ, Аллилуіа Єуліе,
прежде Благовѣщенію: тамже дню. Ли-
тургіа Златоустаго. Причастенъ,
дню: и Пра: Ѡпѹстъ Пасцѣ, съ Крстѣ,
и съ воспоминанїемъ Пра: Благовѣщенїа.

Аще же приключитъ ся Кѣ седмици
свѣтлыя Недѣли Памат С: Гевгіа,
Антіфоны Пасцѣ. по Входѣ стіхъ.
Въ церквахъ глаголите Бга: Хс Воскресе:
Тропа́ри: Стѣмѹ, Сла: Конда́къ:
Стѣмѹ. Нынѣ: Конда́, Пасцѣ. Про-
кимен̃ъ, Апл̃ъ, Аллилуіа, Єуліе, и
Причастенъ: прежде дню. Потомъ
святому.

ВТОРОКЪ

Свѣтлый.

Антіфоны Пасцѣ.

Прокимен Пѣснь Бцѣ, Глас г.
Велічитъ дша моа Гда и воз: Ст Гако призрѣ на смиреніе рабы своея, сего ѿ нынѣ блжатъ ма вси родыи. Апл къ Дѣаніихъ, Зач: д.

ВЪ дны ѻны: Ставъ Петръ съ єдинонадесѧми, возгвижѐ глас свой, и рече имъ: Мужіе Іудеистіи, и вси живущіи въ Іерусалимѣ, сіе вамъ разумно да будетъ, и вонмите глаголы моа. Небо, якоже вы мните, сіи піани сутъ, єстъ бо часъ третій дне: но сіе єстъ реченное Пророкомъ Іоилемъ. И будетъ въ послѣднаа дны, глаголетъ Гдь, излію ѿ Духа моего на всако плоть: и пророкутъ сновы ваши, и дщери ваша, и юноша ваши видѣнія оузрятъ, и старци ваши сніа видятъ. И ко на рабы моа, и на рабыни моа въ дни ѻны излію ѿ Духа моего, и пророкутъ. И дамъ чудеса на небеи горѣ, и знаменія на земли низу, кровъ и огнь, и кѵреніе дима. Слнце преложитъ ся въ тму, и луна въ кровъ, прежде даже не пріити дни Гдню великому и просвѣщенному. И будетъ всякъ иже аще призоветъ имя Гдне, спасетъ ся.

Аллилѵіа Глас и.
Воскресни Гди въ покои твои, ты и Кивотъ стыя твоея. Стіи. Клятъ ся Гдь Дду истинно и не ѿверзитъ ся ѣй.

Єѵліе ѿ Лвки Зач: ргі.

ВЪ врема ѻно: Петръ востав тече къ Гробу: и приниыся, виде ризы єдины лежащіа: и ѿиде дивлся въ себѣ бывшемъ. И се два ѿ нихъ бѣста идуща въ тоже дни, въ весь ѿ Іерусалима, єиже имя Емма-

усъ. И та бесѣдоваста къ себѣ ѻ всѣхъ сихъ пріключившихъ ся: И бысть бесѣдующимъ имъ и соопрошающимъ ся, и самъ Іс приближыся идаше съ нима, ѻцѣже ею оудержастася да его непознаета. Рече же къ нима, іка словеса сіа, ѿ нихъ же стужаета ся къ себѣ идуща, и єста дряхла: ѿвѣщавъ же єдинъ, емуже имя Клеопа, рече къ немѹ, ты ли єдинъ пришлецъ єи въ Іерусалимѣ, и не оувѣдѣ бывши въ немъ въ дны сіа; и рече имъ, коихъ? ѻнаже рѣста емѹ, иже ѻ Іс Назаранинѣ: иже бысть мужъ Прокъ, силенъ дломъ, и словомъ, предъ Бгомъ и всѣми людми. Якако предаша его Архіереи и Кнази наши на ѻбуждение смерти, и распаша его. Мыже надѣахомъ ся яко сей єстъ хотяй избавити Іиля, но и на всѣми сими третій сей день имать днесь, ѿнелѣже сіа быша. Но и жены нѣкіи ѿ насъ оужасиша ны, бывшіи рано оу Гроба: и не обретши тѣлесе его, пріидоша глаголюще, яко явленіе Ггл видѣша, иже глютъ его жива. И идоша нѣцыи ѿ насъ къ Гробу, и обрѣтоша тако, якоже и жены рѣша, самаго же не видѣша. И той рече къ ним, ѻ неосмыслена, и іосна срцемъ, єже вѣровати ѻ всѣхъ, яже глаша Пророци. Не сіа ли подобаше пострадати Хрту, и внити въ славу свою, и начен ѿ Моисея, и ѿ всѣхъ Пророкъ сказоваше имъ ѿ всѣхъ Писаній, яже ѻ немъ. И приближиша ся въ весь, и нуже и даста: и той творяше ся далечѣ ише ити. И нуждаста его, глще: Облаки и нами: яко къ вечеру єстъ, и пи-

и преклонь сѧ ѥсть день. И вни́йде с ни́ми ѡ́блєти́. И бы́сть ꙗ́ко возлежє́ с ни́ми. Прїе́мъ хлѣ́бъ, благослови́ и преломи́въ дая́ше и́ма. Ѻ́нѣма же ѡ́вєзо́сте сѧ о́чи, и позна́ста ѥ́го: и то́й невы́димъ бы и́ми. И рекоста́ къ себѣ: Не сръце́ли на́ю горѣ́ вѣ в на́ю, ѥгда́ гла́ше на́ма на пу́ти, и ꙗ́ко сказова́ше на́ма писа́нїа; и воста́вша в то́й ча́съ, возвратиста сѧ въ Їерусали́мъ, и ѡбрѣто́ста собою́ сплены́ ѥдинонаде́сѧте, и и́же бѧ́ху съ ни́ми: глю́щихъ, ꙗ́ко воистыннѹ́ воста́ Гдь, и ꙗ́вися Си́монѹ. И та́ повѣда́ста ꙗ́же бы́ша на пу́ти, и ꙗ́ко позна́ся и́ма въ прело́менїи хлѣ́ба.

Среда

Свѣтлая.

Антіфоны Пѧ́тое.

Проки́менъ Гла́съ д.

Помяни́ и́ма твоѧ́ въ всѣ́комъ ро́дѣ и ро́дѣ.

стіх. Слы́ши дще́ и ви́ждь и прїклони́ ѹ́хо твоє́ и забѹ́ди лю́ди твоя́, и до́мъ ѻ́ц̃а твоє́го.

Ап̃лъ бж̃е дѣ́ѧнїихъ Зач̃: ѕ̃.

Въ дни́ о́ны: Рече́ Пе́тръ къ лю́де. Мѹ́жїе їл̃е́тїи: слы́шите словє́сѣ сі́я: Іс̃а Назоре́а, мѹ́жа ѿ Бг̃а и́звѣствованна въ ва́съ си́лами и ч҃ю́деси и зна́менїи, ꙗ́же сотвори́ тѣ́мъ Бг̃ъ посре́дѣ ва́съ, ꙗ́коже и сами́ вѣ́сте, сего́ нарѣкова́нымъ совѣ́томъ и проразꙋмлѣ́нїемъ Бж̃їимъ предана́ прїе́мше, рꙋка́ми беззако́ныхъ пригвозди́сте: ѥ́гоже Бг̃ъ воскресѝ, разрѣ́шь боле́зни сме́ртныя, ꙗ́коже не бѧ́ше мо́щно держа́ну бы́ти ѥ́мꙋ ѿ нея́. Дв̃дъ бо глетъ ѿ не́мъ. Прозрѣ́хъ Гда̀ предо́мною вы́ну, ꙗ́ко ѡ́десную мене́ ѥ́сть: да́бы не подвиго́мъ. Сего́ ра́ди возвесели́ сѧ сръце́ мое́, и возрадова́ сѧ ꙗ́зы́къ мо́й, ѐщеже и плоть мо́я всели́тся на ѹ́пова́нїе. Ꙗ́ко не ѡ̀ставиши дш̃а моего́ въ а́дѣ, ни дасѝже преподо́бному твоемꙋ ви́дѣти истлѣ́нїа. Сказа́лъ ми́ ѥ́сѝ пꙋти живота́: и и́спо́лниши ма́ весе́лїа съ лицемъ твои́мъ. Мѹ́жїе бра́тїе, досто́итъ рещи́ съ дерзнове́нїемъ къ ва́мъ ѿ Патрїа́рсѣ Дави́дѣ, ꙗ́ко ѹ́мре, и погребе́нъ бы́сть: и гро́бъ ѥ́го ѥ́сть въ на́съ да́же до дне́ сего́. Про́рокъ ꙋ́бо сы́й и вѣ́дый, ꙗ́ко кля́твою кля́тъ сѧ ѥ́мꙋ Бг̃ъ, ѿ пло́да чре́сълъ ѥ́го по плоти воздвигнꙋти Хр̃та, и посади́ти ѥ́го на Престо́лѣ ѥ́го: прозрѣ́въ гла ѡ̀ воскресе́нїи Хр̃товѣ, ꙗ́ко не ѡ̀ста́вися дш̃а ѥ́го въ а́дѣ, ни плоть ѥ́го ви́дѣ истлѣ́нїе. Сего́ Іс̃а воскресѝ Бг̃ъ, ѥ́мꙋже вси́ мы ѥ́смы свѣ́дителе. Десни́цею ꙋ́бо Бж̃їею вознесе́ся, и ѡ̀бѣтова́нїе Стаго Дха прїе́мъ ѿ Ѻ́ц̃а и́зліѧ́ сїе, ѥ́же вы нн҃ѣ ви́дите и слы́шите. Не бо́ Дв̃дъ возы́йде на не́са: глетъ же са́мъ. Рече́ Гдь Гдеви моемꙋ, сѣ́ди ѡ̀десную мене́, до́ндеже положѫ́ враги́ твоя́ подно́жїе нога́мъ твои́мъ. Мѹ́жїе бра́тїе, досто́итъ рещи́ съ дерзнове́нїемъ къ ва́мъ ѿ Патрїа́рсѣ Дави́дѣ, ꙗ́ко ѹ́мре, и погребе́нъ бы́сть: и гро́бъ ѥ́го ѥ́сть въ на́съ да́же до дне́ сего́. Про́рокъ ꙋ́бо сы́й и вѣ́дый, ꙗ́ко кля́твою кля́тъ сѧ ѥ́мꙋ Бг̃ъ, ѿ пло́да чре́сълъ ѥ́го по плоти воздвигнꙋти Хр̃та, и посади́ти ѥ́го на Престо́лѣ ѥ́го: прозрѣ́въ гла ѡ̀ воскресе́нїи Хр̃товѣ, ꙗ́ко не ѡ̀ста́вися дш̃а ѥ́го въ а́дѣ, ни плоть ѥ́го ви́дѣ истлѣ́нїе. Сего́ Іс̃а воскресѝ Бг̃ъ, ѥ́мꙋже вси́ мы ѥ́смы свѣ́дителе. Десни́цею ꙋ́бо Бж̃їею вознесе́ся, и ѡ̀бѣтова́нїе Стаго Дха прїе́мъ ѿ Ѻ́ц̃а и́зліѧ́ сїе, ѥ́же вы нн҃ѣ ви́дите и слы́шите. Не бо́ Дв̃дъ возы́йде на не́са: глетъ же са́мъ. Рече́ Гдь Гдеви моемꙋ, сѣ́ди ѡ̀десную мене́, до́ндеже положѫ́ враги́ твоя́ подно́жїе нога́мъ твои́мъ. Твердо ꙋ́бо да разꙋмѣ́етъ весь до́мъ Їлевъ, ꙗ́ко и Гда и Хр̃а Бг̃ъ сотвори́лъ ѥ́сть сего́ Іс̃а, ѥ́гоже вы распсте.

Аллилꙋі́а Гла́съ ѕ̃.

Велича́итъ дш̃а моя́ Гда̀, и возрадова́ сѧ дх̃ъ мо́й ѻ́Бц̃ѣ Спс̃ѣ моемъ. стіх.

Ꙗ́ко призрѣ́ на смире́нїе рабы́ своея́, сі́во ѿ нн҃ѣ блаа́т̃ꙗ мѧ вси́ ро́ди.

Еꙋлі́е ѿ Іѡа́нна Зач̃: д̃.

Въ вре́мя ѻ́но: Говори́ше Іѡа́нъ и ѿ ꙋ́ченикъ его́ два́: и ꙋ́зрѣвъ Іс̃а гряду́ща, гла: Сѐ А҃гнецъ Бж̃їй; и слы́шаста его́ два́ ꙋ́ченика глаголю́щаго, и по Іс̃ѣ и́доста; ѻ́бращьже сѧ Іс̃ъ и вы́дѣвъ а̀ по себѣ и́дѫща, гла и́ма, что̀ и́щета? ѻ́на́же рѣ́ста ѥ́мꙋ. Рави́, ѥ́же глетъ сѧ истолкова́емо, Ꙋ́чителю: гдѣ жи-

бѣши? и гла имъ: Пріидѣта и видѣта. Пріидостаже и видѣста где живѣше и оу него пребыста день тои: вѣже часъ мѣсо десѧтый. Бѣ Андреи братъ Симона Петра, єдинъ ѿ двою слышавшею ѿ Іѡана, и по немъ шешею. Обрѣтѣ сеи прежде брата своего Симона, и гла емоу, Обретохомъ Мессію: єже єстъ сказаемо Хсъ: и приведѣ єго къ Ісови. Возрѣвъ же нань Іс рече: ты еси Симонъ сн Іѡнынъ, ты нарекѣши ся Кѵфа: єже сказаєся Петръ.

Или чти Єѵаггліе Воскресное, і.

ЧЕТВЕРТОКЪ

Свѣтлый.

Антіфоны Пасцѣ.

Прокименъ Гласъ г.

Поютъ Бгу нашемоу, поютъ поютъ Цареви нашемоу поютъ.

стіи. Вси мѵжіи воплщѣйте рукама: Аплъ вдѣніѣлъ, Зах: ѕ.

Въ дни они: Рече Петръ къ людемъ. Поканитеся и да крестится кождо васъ въ Имя Іс Хрта, въ Оставленіе грѣховъ, и пріимете даръ стаго Дха. Вамъ бо єстъ обѣтованіе и чадомъ вашимъ, и вѣмъ дальнымъ, єлико аще призоветъ Гдь Бгъ нашъ. И инѣми же словесы множашимы заклѣдителствоваше и молѧше а, гл: спаситеся ѿ рода сего Прослтиваго. И ижє оубо любезно пріѧша слово єго крестишася: и приложишася въ днь тои дшъ мѣсо три тисяща. Бѣхуже тепѧще въ оученіи Аплъ, и въ общеніи, и въ преламаніи хлѣба, и въ молитвахъ. Бысть же на вскои дши страхъ: и многа чудеса и знаменія ѿ Аплъ бышя въ Іерусалимѣ.

Аллилѵіа Гласъ д.

Наляцѣ и спѣи и цртвуи истины ради и кротости и правды.

стих. Возлюбилъ єси правду, и возненавидѣ безаконіе.

Єѵаггліе

Єѵаггліе ѿ Іѡанна Зач: к.

Въ врема оно: Человѣкъ нѣкій бѣ ѿ Фарісеи, Никодимъ имя емоу, Кнзь Іудейскій: сеи приде къ Ісу ночіи и рече емоу, Раввы, вѣмы мѣсо ѿ Бга пришелъ єси Оучитель: никтоже бо можетъ знаменія сія творити, мѣже ты творишь, аще нѣ будетъ Бгъ съ нимъ. Ѿвѣщѧ Іс, и рече емоу, Амінь амінь глю тебѣ: Аще ктѡ нѣ родитъ ся свыше, нѣ можетъ выдѣти Царствія Божіа. Гла к немоу Никодимъ, какѡ можетъ человѣкъ родитися старъ сый? єгда можетъ второе вниити въ оутробу матере своея: и родити ся? ѿвѣщѧ Іс, Амінь амінь глю тебѣ, аще ктѡ нѣ родитъ ся водою и Дхомъ, нѣ можетъ вниити въ цртвіе Божіе. Рожденное ѿ плоти, плоть єстъ, а рожденное ѿ Дха Дхъ єстъ. Нѣ дивыся, мѣсо рѣхъ ти, подоблетъ вамъ родити ся свыше, Дхъ идеже хощетъ, дышетъ, и гласъ єго слышиши, но нѣ вѣси ѿкоуду пріходитъ, и камо идетъ. Такѡ єстъ вскъ рожденный ѿ Дха. Ѿвѣщѧ Никодимъ, и рече емоу какѡ могутъ ся быти? ѿвѣщѧ Іс и рече емоу, ты єси оучитель Ілевъ, и сихъ ли нѣ вѣси? Амінь амінь глю тебѣ, мѣсо єже вѣмы, глаголемъ: и єже видѣхомъ, свѣдѣтелствуемъ: и свѣдѣтелства нашего нѣ пріемлете. Аще земная рекохъ вамъ, и нѣ вѣруете: какѡ аще реку вамъ Нбная вѣруете.

Или чти Єѵаггліе Воскресное н.

ПѦТОКЪ

Свѣтлый.

Антіфоны Пасцѣ.

Прокименъ Гласъ н.

Вѣ вси земли изыйде вѣщаніе ихъ, и в конца

и ѹ конца вселенныѧ глы имъ.
С: Нбса повѣдаютъ слáвѹ Бжію, творе́нїе рѹкѹ его́ возвѣщаетъ твердь.

Апл ѣ дѣáнїихъ Зá: з.

Въ дни́ о́ны: Петръ и Ѡáннъ восхождáста въ стыи́лище на мли́твѹ, в часъ девáтый. И нѣкїй мѹжъ хромъ ѿ чрева мтере своеѧ сый, носи́мъ бывáше: егóже полагáхѹ по вс дни пред двемы церко́вными, реко́мыми Крáсными, проси́ти млтыни ѿ входáщихъ въ цр̃ковъ. Иже видѣвъ Петра и Ѡáнна хотя́ща вни́ти въ цр̃ковъ, прошáше мúлостыни. Воззрѣвъ же Петръ нань съ Ѡáномъ, рече́: воззри на ны; о́нъ же прилежáше имá, мнá нѣчто ѿ нéи прiя́ти. Рече́же Петръ, Сребра и злáта нѣсть ѹ менé: но е́же и́мамъ сíе тú даю: въ и́мя Іс̃а Хр̃та Назоре́а востани́ и ходи́: И е́мъ его́ за де́снѹю рѹкѹ: воздвиже́, áбїе же ѹтвердúсте ѧ е́мъ плéсна и глéзны. И воскочивъ ста́, и хождáше: и вни́де с ни́ма въ Церковь ходя́ и ска́ча, и хвалá Бга.

Аллилѹ́ıа Глáсъ а̃.

Исповѣдáтъ Нбса чудеса́ твоя́ Гдн. Стих.

Бг прославлáемъ въ совѣтѣ стыхъ, вели́й и страшенъ е́сть на всѣми ѡкрестными его́.

Ѐѵлїе ѿ Ѡáнна Зá: з.

Въ врéмя о́но: Вни́йде Іс̃ъ въ Капернаѹ́мъ, сáмъ и Мáти его́ и брáтїя его́ и ѹчeницы его́, и тáмо нѣ мнóги дни пребы́ша. И блúзъ бѣ Пáсха Ѡдéйска, и вы́йде въ Іерусалúмъ Іс̃: и ѡбрѣтé въ цéркви продаю́щыѧ о́вца и волы́, и гóлубы, и пѣнáжныкы сѣдя́щыѧ, и сотворúвъ бúчь ѿ вéрвїй, вса изгна и́з церкве, о́вцы и волы́, и торжны́комъ рáсыпа пѣнязѣ, и трапéзы ѡпроверже́. И продаю́щимъ гóлубы рече́: воз-

мѣте сíѧ ѿсю́ду, и нé творúте до́мъ Ѻ́ца моегó, до́мъ кѹпли́наго. Помáнѹшаже ѹчeницы его́, ꙗко пúсано е́сть. Жáлость до́мѹ твоегó снéдетъ мѧ. Ѿвѣщáша же Ѡдéе, и рѣ́ша е́мѹ: кóе знáменїе покáжеши нáмъ: ꙗко сíѧ творúшы, ѿвѣщá Іс̃ и рече́ и́мъ: Разорúте церковь сíю, и трéми дéньми воздвúгнѹ ю̂. Рѣ́ша же Ѡдéе, четырúдесѧть и шестúю лѣ́тъ создáна бы́сть церковь сíѧ, и ты́ли трéми дéньми воздвúгнеши ю̂; о́нже глáше о̂ Церкви Тѣ́ла своегó: егдá ѹ́бо востá ѿ мéртвыхъ, помáнѹша ѹчeницы его́, ꙗко сѐ глаголáше: и вѣровáша пúсанїю, и словесú е́же рече́ Іс̃ъ.

Или́ чти Ѐѵлїе Воскр̃сное, а̃.

Сѹббота свѣтлаѧ.

Антифо́ны Пáпц.

Прокúмен Глáсъ г̃.

Гдь просвѣти́ше мое́ и Спси́тель мой, кого́ѧ ѹбою́. Стих.

Гдь защúтитель живото́въ моúхъ, кого́ѧ ѹбоúтсѧ.

Апл ѣ дѣáнїихъ, Зá: и.

Въ дни́ о́ны: Держáщюмъ нецѣлѣ́вшемѹ хромо́мѹ, Петра́ и Ѡáнна, прiитекóша къ ны́мъ вси́ лю́дїе, въ притво́ръ нарицáемый Соломо́новъ ѹжáсны. Видѣвъ же Петръ ѿвѣщавáше къ людемъ: Мѹжїе Ѡильтáне, что́ чудúтеся о̂ семъ? или́ на ны́ что́ взирáете? áки своéю вúлою и́ли благочести́емъ сотворúхомъ его́ ходúти: Бгъ Авраáмовъ и Исаáковъ, и Ѡáковль; Бгъ о̂тéцъ нáшихъ прослáви о̂тро́ка своегó Іс̃а, егóже вы предадéте, и ѿвергóсте ѧ его́ прелúцемъ Пилáтовымъ, ѹдúвшѹ о́номѹ пѹсти́ти, выúже стаго и пра́веднаго ѿвергóвте ся, и испросúсте мѹжа ѹбúйцѹ

да́ти ва́мъ: Нача́лника же жи́зны оу́бьисте, є́гоже Бг̃ъ воскресѝ ѿ мє́ртвыхъ: є́мужде мы̀ свѣдѝтєле є́смы, и ѻ вѣ́рѣ и́менѣ є́го, сего̀ є́гоже вы́дите и зна́сте, оу́тверди и́ма̀ є́го, и вѣ́ра и́же є́стъ тѣ́м, дадѐ є́мѹ̀ всю̀ цѣ́лость сію̀ пре́дъ всѣ́ми ва́ми.

Аллилѹ́їа Гла́съ и.

Гдь воцари́ся в лѣпотѹ̀ ѻблечѐ. Стіх. Ѻблечѐ сѧ гдь крѣпостію ѝ препоѧ́сасѧ. Стіх. Ѹтвердѝ вселе́нную и́же не подвиже́тъ сѧ.

Ѕача́ло ѿ Іѡа́нна Ѕа: аї.

Въ вре́ма ѻно́: Прїи́де Іс̃ъ, ѝ Оу́ченицы є́гѡ въ Іѹдє́йскѹю̀ зе́млю, ѝ та́мѡ жива́ше съ ни́ми: ѝ крещ̃а́ше. Бѣ́ же ѝ Іѡа́ннъ крє́тѧ въ Є́нѡнѣ, бли́зъ Сали́ма, ѝ́бѡ вѡ́ды мно́ги бѣ́хѹ та́мѡ: ѝ прїхожда́хѹ ѝ крещ̃а́хѹ сѧ. Нѐ оу́бѡ бѣ̀ вса́жденъ въ темни́цѹ Іѡа́ннъ. Бы́сть же ста́зан̃їе ѿ Оу́ченикъ Іѡа́нновѣхъ съ Іѹде́и ѻ̑ѡчищ̃енїи. И прїи́дѡша къ Іѡа́ннѹ, ѝ рекѡ́ша є́мѹ̀, Ра́ввѵ: и́же бѣ̀ съ тобо́ю ѡ̑ѵ̀ ѻ́нъ по́лъ Іѻрда́на, є́мужде ты̀ свѣдѝтелствовалъ є́си, се́ ѝ крещ̃а́ется, ѝ всѝ гра́дѹтъ къ не́мѹ: ѿвѣща̀ Іѡа́ннъ ѝ речѐ: нѐ мо́жетъ чл҃вкъ прїи́ма́ти ничесѡ́же, а́ще нѐ бѹ́детъ да́но є́мѹ̀ съ не́бесе́; вы̀ сами́ мнѣ̀ свѣдѝтелствѹ́ете, ѝ́бѡ рѣ́хъ: нѣ́смь а́зъ Хс̃, но̀ ѝ́бѡ посла́нъ є́смь пре́дъ ни́мъ. И́мѣ́и не́вѣ́сту, жены́хъ є́стъ: а́ дрѹ́гъ жены́ховъ стоя́и и послѹша́и є́гѡ, ра́достїю ра́дѹется сѧ за гла́съ жены́хѡвъ. Сі́а оу́бѡ ра́дость мо́а̀ и̑спо́лнисѧ, ѻно́мѹ подоба́ется растѝ, мнѣ́же мали́ти сѧ. Гра́дыѝ съ вы́шше, на всѣ́ми є́стъ: сы́и ѿ землѝ, ѿ землѝ є́стъ, ѝ ѿ землѝ глетъ. Гра́дыѝ съ не́бесе́: на всѣ́ми є́стъ. И є́же ви́дѣ ѝ слы́ша, сіѐ свѣдѝтелствѹетъ: ѝ свѣдѝтелство є́гѡ нѣ́кто́же прїе́млетъ. Прїе́мы̀и є́гѡ свѣдѝтелство, вѣ́рова̀ ѝ́бѡ Бг̃ъ и́стинен̃ъ є́стъ.

Ѝли чте́ Ѕача́ло Воскре́сное з.

Мл҃тва на ра́дроле́нїе и̑ро́са. Хс̃ Воскресѐ г̃. Гдь помоле́мъ сѧ. Лі́къ. Гдн̃ поми́лѹй.

Гди Іс̃ Хрте Бжѐ на́шъ, хлѣ́бе а̑ггл҃ьскїй, Хлѣ́бе живота̀ вѣ́чнаго, съше́дый съ не́бесе́, напита́вый на́съ, въ всесвѣ́тлыа сі́а днѝ пи́щею дх҃о́вною, твои́хъ бж҃тве́нныхъ бл҃годе́а́нїй: Трїдне́внаго ра́ди и̑ спн̃и́телнаго Воскресе́нїа, прихрѝ ѝ нн҃ѣ емирено́ мо́лимъ тѧ̀, на̀ мо́лбы ѝ бл҃годаре́нїа на́ша. И ѝ́бѡже бл҃гови́лъ є́сѝ пѧ́ть хлѣ́бовъ въ пѹсты́ни, ѝ нн҃ѣ бл҃гословѝ ✠ хлѣ́бъ сі́и, ѝ́бѡ да̀ всѝ вкѹша́ющїи ѿ него̀ тѣ́лесна́го ѝ дше́вна́го бла-

гословє́нїа ѝ здра́вїа сподоби́тъ сѧ, бл҃гтїю̀ ѝ щедро́тами твое́го человѣ́колю́бїа: Ты̀ бо є́сѝ ѻ̑ц҃е́нїе на́ше, ѝ тебѣ̀ сла́вѹ возсыла́емъ съ бснача́лнымъ тво́имъ ѻ̑ц҃е́мъ, ѝ всесты́мъ ѝ бл҃ги́мъ, ѝ живото́творя́щимъ тво́имъ дх҃о́мъ, нн҃ѣ ѝ при́сно ѝ въ вѣ́ки вѣ́ко́въ, а̑ми́нь.

Нєдѣлѧ Антї-Па́схи.

и́же є́стъ сѡ Ѳомѣ̀.

Бы́сть Воскре́сенїе на Ѹ́тренѝ а̑.

на Лѵ̑ргіѝ, Антіфо́ны Па́сцѣ. Тропа́рь Гла́са г̃.

Зна́менанїю гро́бѹ, живо́тъ ѿ гро́ба возсіа́лъ є́сѝ Хе̃ Бжѐ: ѝ двє́ремъ затворе́нымъ Оученикѡ́мъ прїста́лъ є́сѝ, и́же кр҃ѣ́хъ Воскрѝсе: Дх҃ъ пра́вы тѣ́мы ѻбнови́лъ и́ма, по вели́цѣй твое́й ми́лти.

Сла́ва: Конда́къ Гла́съ ѝ.

Любопы́тнаго дѣ́нїа, живода́тельнаа твоа̀ ребра̀ Ѳома̀ и̑спыта́лъ є́стъ Хрте Бжѐ: заборе́нымъ бо двє́ремъ я́ко вошла̀ є́сѝ, съ прочі́ими а̑пла вопі́ѧшѧ: Гдь є́сѝ ѝ Бг̃ъ мо́й.

И̑ны́: Конда́къ Па́сцѣ, Гла́съ ѝ. А́ще ѝ въ гро́бъ сошла̀ є́сѝ бе́смр҃тне: Прокі́менъ Гла́са г̃.

Вели́й Гдь на́шъ, ѝ вели́а и̑спѣ́ше-

ѥ҆гѡ, и҆ ра҃зумѣ ѥ҆гѡ нѣ҆сть числа. Стⷭ҇. Хвалѣте Гⷭ҇да ꙗ҆ко бл҃гъ ѱа҃лмъ Бо҃гу на҆шемꙋ.

Апⷭ҇ла къ Ко҃ринѳ҃ѣхъ, Зⷯ҇: дг҃.

Въ дни о҆ны: Гаю҆ка҆ма а҆по҆стольска бы҃ша зна҃менїа и҆ чюдеса҆ въ людѣхъ мно́га: и҆ бѣ҆ху ѥ҆дино́душно вси҃ въ прⷭ҇тво́рѣ Соломо́ны: ѳ҃ прочихъ же никто́же смѣ́ѧше прилѣпля́тисѧ и҆мъ: но̀ велича́ху и҆хъ лю́дїе: па́че же при́лагаху́ сѧ вѣ́рующїи Гⷭ҇ви, мно́жество мꙋ́жей и҆ же́нъ. Ꙗ҆ко и҆ на̀ стогны и҆зноси́ти неду́жныѧ, и҆ полага́ти на̀ посте́лахъ и҆ на̀ о҆драхъ, да̀ гра́дꙋщꙋ Петро́вѣ, поне́ сѣ́нь ѥ҆гѡ̀ о҆сѣ́нитъ ѥ҆ді́ного ѿ҃ны́хъ, да̀ и҆зба́вятъ сѧ ѿ҃ неду́гъ свои́хъ. Сходя́ше же сѧ и҆ мно́жество ѿ҃ о҆кре́стныхъ гра́довъ въ Ї҆ерⷭ҇алѷ́мъ: прино́сѧще не́дужныѧ и҆ стра́ждꙋщыѧ ѿ҃ ду́хъ нечи́стыхъ, и҆и҃же и҆сцѣлева́хꙋсѧ вси҃. Воста́ же а҆рхїере́й, и҆ вси҃ и҆́же съ ни́мъ, сꙋ́щаѧ е҆ре́сь Садꙋки́йскаѧ, и҆спо́лнишасѧ зави́сти. И҆ возложи́ша рꙋ́ки свои́ на̀ а҆по́столы, и҆ посла́ша и҆́хъ въ соблюде́нїе о҆бщее. Ан҃глъ же Гⷭ҇дн҃ь но́щїю ѿ҃верзѣ̀ две́ри темни́ца: и҆зведе́ же и҆́хъ, рече́: и҆дѣ́те, и҆ ста́вше глите́ въ це́ркви лю́демъ вс҃ѣ̀ гл҃ы́ жи́зны сѐ.

Аллилꙋ́ї҆а. Гла́съ и҆.

Прїи́дѣте поклони́мсѧ Гⷭ҇ви, воспои́мъ Бо́гꙋ Спи́телю на́шемꙋ. ѳ҃: Предвари́мъ лицⷭ҇ѐ ѥ҆гѡ̀ въ и҆спове́данїи, и҆ въ ѱа҃лмѣ́хъ воскли́кнемъ ѥ҆мꙋ́.

Ѹ҆тїе ѿ҃ Ї҆ѡ҃на Зⷯ҇: зѳ҃.



Сꙋ́щꙋ позⷣѣ̀ въ де́нь то́й, въ е҆ди́ну ѿ҃ сꙋббо́тъ, и҆ две́рємъ затворе́нымъ, и҆де́же бѣ́ху ꙋ҆чени́цы ѥ҆гѡ̀ собра́ны стра́ха ра́ди Ꙋ҆дейска, прїи́де Ї҆с҃ъ, и҆ста̀ посре́дѣ, и҆ гла́ и҆мъ: Ми́ръ ва́мъ. И҆ сѐ ре́къ, показа́ и҆мъ рꙋ́цѣ и҆ но́зѣ, и҆ ребра̀ свои́. Во-

радова́шасѧ ꙋ҆́бѡ ꙋ҆чени́цы, ви́дѣвше Гⷭ҇да. Рече́же и҆мъ Ї҆с҃ъ па́ки, ми́ръ ва́мъ: ꙗ҆коже посла́мь мѧ̀ О҃ц҃ъ, и҆ а҆́зъ посила́ю вы҃. И҆ сѐ ре́къ дꙋ́нꙋ, и҆ гла́ и҆мъ, прїи́мѣте Дх҃ъ с҃тъ. И҆и҃же ѿ҃пꙋ́стите грѣ́хи ѿ҃пꙋ́стятъ сѧ и҆мъ, и҆ и҆мъ же держи́те держа́тъ сѧ.

Конїц҃ъ Ѹ҆трены и҆ ци҃н.

Ѳома́же е҆ди́нъ ѿ҃ двана́десѧти гл҃емый бл҃и́знецъ, не бѣ́ съ ни́ми ѥ҆гда̀ прїи́де Ї҆с҃. Глаху́ же ѥ҆мꙋ́ дрꙋ́зїи ꙋ҆чени́цы: ви́дѣхомъ Гⷭ҇да. О҆нъ же рече́ и҆мъ, а҆ще не ви́ждꙋ на̀ рꙋ́цѣ ѥ҆гѡ̀ мѣ́сто гвоздѝныхъ, и҆ не вложꙋ́ пе́рста моегѡ̀ въ мѣ́сто гвоздѝнїа, и҆ не вложꙋ́ рꙋ́ки мое́м въ ребра̀ ѥ҆гѡ̀, не и҆мꙋ́ вѣ́ры.

Конц҃ѐ на Вечерни Великꙋ҃ Недѣли Па҃схи.

И҆ по̀ дне́хъ о҆́смыхъ, па́ки бѣ́ху вънꙋ́тръ ꙋ҆чени́цы ѥ҆гѡ̀, и҆ Ѳома̀ съ ни́ми: прїи́де Ї҆с҃ дверемъ затворе́нымъ, и҆ ста̀ посре́дѣ, и҆ рече́, ми́ръ ва́мъ. Пото́мъ гла́ Ѳомѣ́, прїи́неси пе́рстъ твои́ сю́до, и҆ ви́ждъ рꙋ́цѣ мои́: и҆ принеси́ рꙋ́кꙋ твою́, и҆ вложи́ въ ребра̀ моѧ̀: и҆ не бꙋ́ди невѣ́рен, но вѣ́рен. И҆ ѿ҃вѣщꙋ́а Ѳома̀, и҆ рече́ ѥ҆мꙋ́: Гⷭ҇ь мо́й, и҆ Бо́гъ мо́й. Гла́ ѥ҆мꙋ́ Ї҆с҃ъ, ꙗ҆ко ви́дѣвъ мѧ̀, вѣ́ровалъ е҆сѝ: блаже́ни невы́дѣвшїи и҆ вѣ́ровавшїи. Мно́гаже и҆ и҃на зна́менїа сотвори́ Ї҆с҃ъ, пре́ ꙋ҆чени́кы свои́ми, ꙗ҆́же не́сꙋтъ пи́сана въ кни́зѣ сей. Сі́а же пи́сана бы́ша, да̀ вѣ́рꙋете ꙗ҆ко Ї҆с҃ ѥ҆сть Хс҃ъ Сн҃ъ Бж҃ій и҆ да̀ вѣ́рꙋюще, живо́тъ и҃мате ѻ҃ и҃мени ѥ҆гѡ̀.

По и҆зра́дномъ въ мѣ́сто Достѡ́йно, поѥ́. Свѣ́тисѧ свѣ́тисѧ новы́й Ї҆ерⷭ҇алѷ́ме: И҆ ѻ҃ба Тропарѝ.

Причⷭ҇тенъ.

Похвали́ Ї҆ерⷭ҇алѷ́ме Гⷭ҇да, хвали́ Бо́га твоего́ сі́ѡнѣ.

Ѿпⷭ҇тъ съ Крⷭ҇то́мъ.

Прїше́дшымъ къ ꙋ҆чени́комъ дверемъ затворе́нымъ, и҆ Ѳомѣ̀ ѡ҆бличи́вшꙋ, спасе́нїа на́шего ра́ди. Хс҃ъ ма҃стинный Бо́гъ на́шъ:

НЕДѢЛА
Трета̀ по Па̀сцѣ.
О Мироно̀сицахъ.

Бу́ди Воскре́сное на Ѹ́трени Г. на Лу́ргіи Анті́фоны Па́сцѣ.
Тропа́рь Гла́съ в.

Ѻ́гда̀ сни́де ісъ сме́рти животе́ Всесме́ртный, тогда̀ а́да ѹмерщвлѣ́ сѧ̀ бла́гостїю Бо́жества. Ѻ́гда́же и ѹмерша́ѧ ѿ пре́исподнихъ воскреса́лъ е́сѝ: всѧ̀ сі́лы небе́сныя вопія́хѹ ти́: жи́знода́вче Хⷭ̀е Бо́же сла́ва тебѣ́.

Бла́го-о́бразный Їѡ́сифъ съ дре́ва сни́мъ Пречи́стое Тѣ́ло твое́: Плащани́цею чи́стою ѡ́бвивъ, и бла́говоню́хани въ гро́бѣ но́вѣ заса́ди положѝ: но тридне́вно воскресе́вый Гдⷭ̀ь, пода́ѧ ми́роби вели́ю ми́лость.

Мѵроно́сицамъ жена́мъ при гро́бѣ ста́въ А́гглъ вопія́ше: мѵ́ро ме́ртвымъ е́стъ достоно́. Хⷭ̀ъ же и тли́нїю не да́сѧ чтд̀ъ. Но возопі́йте по́мощи воскресе́вый Гдⷭ̀ь: пода́ѧ ми́роби вели́ю ми́лость.
Сла́ва: Конда́къ Гла́съ и.

Ра́довати сѧ̀ Мироно́сицамъ повелѣ́лъ е́сѝ, и пла́чъ Прама́тере Е́вы ѹста́вилъ е́сѝ, воскресе́ніемъ твои́мъ Хⷭ̀е Бо́же. А́постоломъ же свои́мъ проповѣда́ти повелѣ́лъ е́сѝ, Спⷭ̀е воскресе́вый ѿ гро́ба.

Ѩ́ѩ: Конда́къ Па́сцѣ.

А́ще ѝ бѣ грѣ́хъ сошла́лъ: Ѧ́нтѳ зі.
Прокиме́нъ Гла́съ в.
Спⷭ̀и Гдⷭ̀и лю́дїе свои́ ѝ бла́гїи достоя́нїе твое́.
Стⷭ̀. К тебѣ́ Гдⷭ̀и воззову́ Бо́же мо́й не премо́лчи ѿ мене́.

А́пла ѣ дѣя́нїихъ Зⷭ̀: лⷭ̀.

Въ дни́ о́ны: Ѹмно́жившимъ сѧ̀ Ѹчени́комъ, бы́сть ропта́нїе Е́ллинома̀ ісъ Е́вре́ома̀, и́мсѣ презира́ѧмы бы́ваху въ повсе́дне́вномъ слѹже́нїи вдови́ца и́хъ. Прызва́вше же двана́десять мно́жество Ѹчени́къ рѣ́ша, нѐ ѹго́дно е́стъ на́мъ ѡста́вльше сло́во Бжі́е, слѹжи́ты трапе́замъ. Ѹсмотри́те ѹ́бо бра́тїе мѹ́жа ѿ ва́съ свѣ́дительствова́нны се́дмь, и́сполнены Дха̀ Ст̀а и премѹ́дрости, и́хъ же поста́вимъ на слѹ́жбою сію́: мы́же въ мл̀твѣ ѝ слѹже́нїи сло́ва пребѹ́демъ. И ѹго́дно бы сло́во сіѐ пре́дъ всѣ́мъ на́родомъ: И и́збра́ша Сте́фана, мѹ́жа и́сполнена вѣ́ры и Дха̀ Ст̀а, и Фі́липпа, и Прохо́ра, и Ни́кано́ра, и Тимо́на, и Парме́на, и Ни́кола́а пришє́лца Анті́ѡхі́йскаго. И́хъ же поста́виша пре́дъ А́плы: и́ помоли́вше сѧ̀, возложи́ша на ня̀ ру́цѣ. И сло́во Бжі́е расти́ше, и́множа́ше сѧ̀ число́ Ѹчени́къ въ Іерѹсали́мѣ зѣ̀ло. Мно́гъ же наро́дъ сщ̀енни́къ послѹша́ху вѣ́ры.
Алли́лѹі́а Гла́съ и.

Бла́говоли́лъ е́сѝ Гдⷭ̀и земли́ твое́й, возврати́лъ е́сѝ плѣ́нъ Ія́кѡвль. Стⷭ̀. Мт̀ь и́стинна сокро́вища сѧ̀ пра́вда ѝ ми́ръ ѡблобыза́ста сѧ̀.

Бу́ди ѿ Ма́рка Зⷭ̀: ѯѳ̀.

Въ вре́мя о́но: Прии́де Їѡ́сифъ и́же ѿ Ари́маѳе́а, благообра́зный совѣ́тникъ, и́же и то́й вѣ́чая ца́рствїа Бжі́а: дерзнѹ́въ вни́йде ісъ Пила́тѹ, и проси́ тѣ́ло Ісо́во. Пила́тъ же дивѝсѧ, а̀ще ѹ́жѣ ѹ́мре: И призва́въ со́тника вопроси́ е́го̀, а̀ще ѹ́жѣ ѹ́мре. И ѹвѣ́дѣвъ ѿ со́тника, дадѐ тѣ́ло Їѡ́сифѡви. И ку́пивъ пла́щани́цѹ, и сне́мъ е́го̀ ѡ́бвитъ пла́щани́цею: и положѝ е́го̀ въ гро́бъ и́же и́зсѣчен ѿ ка́мене: и прива́ли ка́мень на две́ри гро́бѹ. Ма́рїа же Магдали́ны и Ма́рїа Ѡ́сі́ева, зрѣ́стѣ гдѐ е́го̀ полага́хѹ.

Зача́ло ѳ̀.

И мы́нѹвши сѹ́ббо́тѣ, Ма́рїа Магдали́ны, и Ма́рїа Ія́кѡвля, и Сало́мы, ку́пиша а̀рома́та да̀ при́шедше пома́жѹтъ Ісⷭ̀а. И ст̀ѣ́ло зава́тра въ е́дину ѿ сѹ́ббо́тъ, прїи́доша на̀ гро́бъ восїа́вшѹ сл̀нцѹ, и гла́ша къ себѣ́; Кто̀ ѿва́литъ на́мъ ка́мень ѿ две́рїй гро́ба? И возрѣ́вше ви́дѣша ка́мень ѿвалє́нъ вѣ́ ка́мень: вѣ́ во́ велїи́ зѣ̀ло. И вше́дша въ гро́бъ, ви́дѣша ю́ношѹ сѣ́дяща въ де́ныхъ, ѡдѣ́янна бѣ́лѹ: и ѹжасо́ша сѧ̀, о́нъ же гла́ а̀мъ. Не ѹжаса́йте сѧ̀, Ісⷭ̀а ѝщете

Назаранина, распѧтаго: востá, чѣсть здѣ: сѣ мѣсто идѣже бáху положи́ша є̑го. Но и́дѣте рцѣте Оу̑ченикомъ є̑го и Петрови́, ꙗ̑ко варе́тъ вы̀ въ Галиле́и: тáмо є̑го̀ вы̀дите, ꙗ̑коже рече́ вáмъ. И̑зше́дша же бѣжáша ѿ Гроба: и́мáше бо̀ и̑́хъ трепе́тъ и оу̑жасъ: и никомóже ничесóже рѣ́ша: бо-

ꙗ́шабо сѧ.

Причáстенъ.

Тѣло Хво̀ прїи́мѣте и́сто́чника безмéртнаго вкуси́ть Дре́вїй.

Хвалúте Гда съ Нб̑съ хвалúте: Оп҃бстъ Пáсцѣ съ Крестóмъ.

НЄДЄЛ҃

Дн҃: по̀ Пáсцѣ.

со Разслабле́нномъ.

Вторы́ Воскре́сенъ на Оу̑трени дь҃.

Тропáрь Глáсъ г҃.

Да и́спра́вятъ сѧ нб̑нам, и да ра́дꙋ́ются сѧ зе́мнам, ꙗ̑ко сотвори́ держáвꙋ мы́шцею свои́ею Гдь, попра́въ сме́ртїю сме́рть, первенцъ и̑́ мертвы́х бы́ть, и̑́ чре́ва áдова и̑зба́вилъ є̑́сть на́съ, и пода́ть мíрови вели́ю ми́лость.

Слáва: Кондáкъ Глáсъ г҃.

Дшѐ мо́я Гди въ грѣсѣ́хъ всѧ́ческихъ, и вемѣ́стными дѣ́-

ми лю́тѣ разслабле́нною, возбужены́ Бж҃ственны́мъ тѝ предстáтельствомъ, ꙗ̑коже и̑ разслабленагѡ возбúгла є̑сѝ дре́вле: да зове́мъ тѝ спасáемъ ще́дрїй, слáва хрте держáвѣ твое́й.

И҃нѣ: Кондáкъ Пáсцѣ.

Я҃ще и̑ въ гро́бъ сошéлъ: ли҃ тꙋ́.

Прокúменъ Глáсъ а҃.

Бꙋ́ди Гди мáть твоя́ на на́съ, ꙗ̑коже оу̑повáемъ на тя̀.

Є҃: Рáдꙋ́йте сѧ пра́вїи ѡ̑ Гдѣ, прáвымъ подобáетъ похвáла.

Апл҃ъ къ Дѣáнїихъ За҃: кг҃.

Въ дни́ о́ны: Бы́ Петръ посѣщáꙗ всѣ́хъ, сны́ти и̑ къ сты́мъ живꙋ́щимъ въ Лꙋ́ддѣ. Обрѣ́тѣже тáмѡ чл҃вка нѣ́коего, и́менемъ Е́нея: ѡ̑ осми́ лѣ́тъ лежáща на ѡ́дрѣ, и́же бѣ̀ разслабле́нъ. И рече́ є́мꙋ Пе́тръ, Е́нее: и҃сцѣлáетъ тя̀ Гдь І҃съ Хс҃ъ: востани́ и постели́ твоéмꙋ, и̑ тáкїе востá. И вúдѣша є̑гѡ̀ вси́ живꙋ́щїи въ Лꙋ́ддѣ и въ Сарóнѣ: и́же обрати́ша сѧ къ Гдꙋ. Въ Ію́ппїи же бѣ̀ нѣ́кая оу̑ченица и́менемъ Табúда, ꙗ̑же и̑сказáемая

глúтъ сѧ

глетъ сѧ Се́рна. Сíя бáше и҃сполнена блги́хъ дѣ́лъ, и̑ ми́лостынѧ ꙗ̑же творя́ше. Бы́сть же въ дны́ ты́ѧ, болѣ́вшей є̑́й оумрѣ́ти: ѡ̑мы́вше же ю̀, положи́ша въ горны́цы. Бли́зъ же сꙋ́щей Лꙋ́ддѣ Ію́ппїи, оу̑ченицы же слы́шавше ꙗ̑ко Петръ є̑́сть въ не́й, посла́ша два̀ мꙋ́жа къ немꙋ̀, моля́ще є̑гѡ̀, не ѡ̑блѣни́ти сѧ прїи́ти до́ны́х. Востá же Пе́тръ и́де съ ны́ма, є̑гóже прише́ша возведóша въ го́рны́цꙋ, и̑ предста́ша є́мꙋ̀ вси́ вдови́ца плáчꙋща и̑ показꙋ́ꙗ ри́зы и̑ о́дежды е́лúка творя́ше съ ны́ми сꙋ́щи Се́рна. И҃згнаже вонъ вси́ Пе́тръ, преклонь колѣ́нѣ помоли́сѧ: и̑ ѡ̑бра́тсѧ къ тѣ́лꙋ рече́: Табúда востани́: ѻ̑на́же ѿверзе́ о́чи свои́: и̑ вúдѣвши Петра́, сѣ́де: Подáвъ же є́й рꙋ́кꙋ, воздвиже́ ю̀. И прихвáтивъ сты́ѧ и̑ вдови́ца, поста́ви ю̀ живꙋ́. Оу̑вѣ́данаже бы́сть сѐ по̀ всеи́ Ію́ппїи, и̑ мно́зи вѣрова́ша въ Гда.

Аллилꙋ́їа Глáсъ ѕ҃.

Мáти́ лва Гди въ вѣ́ки воспо́ю, в родъ и̑ родъ возвѣщꙋ́ истúнꙋ твою́ ꙋ̑сты мои́ми.

Є҃: Ꙗ̑ко рече́: въ вѣ́ки мáть созида́ет сѧ на нб̑сѣ́х: оу̑готовáсѧ и҃стúна вóя.

Е҃ѵ҃лїе ѿ Іѡáнна За҃: ді҃.

Въ врéма о́но: Взы́йде І҃с въ Іерусали́мъ, е́сть же въ Іерусали́мѣ о́бчам кꙋ́пѣль, ꙗ̑же глаголе́тъ сѧ є̑врéйски Вездéзда, пáть прїтво́ръ и́мꙋ́ща. Въ тѣ́хъ лежáше мно́жество̀ болáщихъ, слѣпи́хъ, хромы́хъ, сꙋ́хи́хъ, чáющихъ движенїа водѣ́. Англа́ бо̀ Гдн҃ь въ врéма своѐ сходя́ше къ кꙋ́пѣли: и̑ возмꙋща́ше во́дꙋ. И́же пе́рвѣе вхожда́ше по̀ возмꙋще́нїи водꙋ́: здрáвъ бываше, ꙗ̑цѣ́мже не́дꙋгомъ ѻ̑держи́мъ быва́ше. Бѣ́же тáмо нѣ́кїй чл҃вкъ, трїде-

сѧть и̑ осмь лѣтъ и̑мы
ѣ нед8гѣ твоемъ. Сего
ви́дѣвъ Ї҃с лежа́ща, и̑ ра-
зумѣвъ и̑ко мно́га лѣта
оу̑же и̑мѧ́ше въ не́д8гѣ,
гла́ е̑мꙋ: хо́щеши ли цѣ́л
бы́ти? ѿвѣща́ е̑мꙋ не́д8-
жный, Гд҃и: чл҃ка нѣ и̑-
мамъ, да е̑гда́ возмꙋ-
ти́тъ сѧ вода́, вовержетъ
мѧ въ кꙋпе́ль: е̑гда́же
прїхожда́ѧ а́зъ, и̑нъ пре́жде
мене́ сходитъ. Гла́ е̑-
мꙋ Ї҃с: въстани́, возми́
о́дръ твои́, и̑ ходи́. И̑ а́бїе
здра́въ бы́сть человѣ́къ, и̑
взе́мъ о́дръ сво́, и̑ хожда́-
ше; Бѣ́же сꙋббо́та въ
то́й де́нь. Гла́хꙋже Ї҃ꙋде́е
и̑зцѣлѣ́вшемꙋ; сꙋббо́та
е̑сть, нѐ достои́тъ тѝ
взѧ́ти о́дра: о́нъ же ѿ-
вѣща́ и̑мъ, и̑же мѧ̀ сотвори́
цѣ́ла, то́й мнѣ̀ рече́: возми́
о́дръ тво́ и̑ ходи́. Во-
проси́ша же е̑го́, кто́ е̑сть
чл҃къ реки́й тѝ, возми́
о́дръ твои́ и̑ ходи́? И̑зцѣ-
лѣ́вый же нѐ вѣ́даше, кто̀
е̑сть. Ї҃съ бо оу̑клони́сѧ
на́родꙋ сꙋщꙋ на мѣ́стѣ
то́мъ. Пото́мъ же о́бре-
те́ е̑го́ Ї҃с въ це́ркви, и̑ рече́
е̑мꙋ: сѐ здра́въ бы́сть, і҃сѣ-
мꙋ̀ нѐ согрѣшаи́, да нѐ го́-
рѣе тѝ что́ бꙋ́детъ. И̑де́же
чл҃къ, и̑ пов҃да́ Ї҃ꙋде́ѡмъ:
и̑́ко Ї҃с е̑сть и̑же е̑го̀
сотворѝ цѣ́ла.

Причастенъ.

Тѣло Хв҃о прїи́мѣте, и̑сто́чника
безме́ртнаго вкꙋси́те. Дрꙋги́й:
Хвали́те Гда̀ съ Нб҃съ, хвали́те:

Сре́да: д҃. Нлѝ по̀ Па́сцѣ.
Преполовле́нїе Пѧтдеся́тницы.
Тропа́рь Гла́съ и̑.

Преполови́вшꙋсѧ Пра́здниковъ,
жа́ждꙋщꙋю дш҃ꙋ мою̀ бл҃гочести́ѧ напои́ воды̀: и̑́ко вѣ́мъ
Спе́ бохоспи́лъ е̑сѝ, жа́ждаи́
да гра́детъ къ мнѣ̀ и̑ пїе́тъ,
Источны́че жи́зны на́шеѧ, Хртѐ
Бжѐ сла́ва тебѣ̀.

Сла́ва: И̑ны́нѣ: Конда́къ Гла́съ д҃.

Пра́здниковъ за́конному прило-
ви́вшꙋ сѧ, всѧ́чески Тво-
че и̑ Влады́ко, къ престо́ꙋщимъ
глагола́лъ е̑сѝ Хртѐ Бжѐ: и̑́ди-
дѣте и̑ почерпѣ́те во́ды безме́р-
тїя, тѣ́мже тѝ прїпада́емъ
и̑ вѣ́рно вопїе́мъ, щедроты̀ тво
да́ровъ на́мъ. Ты̀ бо е̑сѝ
чныхъ живото̀ на́шемъ.

Прокѷ́менъ Гла́съ г҃.

Вели́й Гдь нш҃ъ, и̑ вели́ѧ кр҃пость
е̑го̀, и̑ра́зꙋму е̑го̀ нѣ́сть числа̀.
Сѵ҃: Хвали́те Гда̀, и̑́ко бл҃гъ, ѱа-
ломъ Бг҃ови на́шемꙋ.

А҃пл҃ъ къ Дѣ́мнїихъ Зл҃: ѧд҃.



Въ дни̑ о́ны: Па́велъ и̑ Ва-
на́ва прибѣго́-
ста въ гра́ды
Ли҃каѡни́скїѧ, въ Ли́стрꙋ и̑
Де́рвїю, и̑ въ о́кресныѧ
и̑́хъ: та́мо бѣ́ста благо-
бѣ́ствꙋющаѧ. И̑ нѣ́кто̀
мꙋ́жъ въ Ли́стрѣхъ не-
мощенъ ногама́ сѣ́дѧше,
хро́мъ ѿ чре́ва ма́тере сво-
е́ѧ сы́й, и̑́же нѣ́когда̀ нѐ
ходи́лъ. Сей послꙋша́ше
Па́вла глю́ща: и̑́же ворѣ́въ
на́нь, и̑ ви́дѣвъ и̑́ко вѣ́ру
и̑́матъ здра́въ бы́ти: речѐ
ве́ли́и̑мъ гла́сомъ, тебѣ̀
глю̀ въ И̑́мѧ Ї҃с Хр҃та во-
станѝ на но́гꙋ своею̀ пра́въ:
и̑ воскочи́, и̑ хожда́ше.
На́роди же ви́дѣвше е̑́же
сотворѝ Па́велъ, воздви-
го́ша гла́съ свои̑ Ли҃каѡ-
ски̑ глю́ще, Бо́зи ꙋ̑по-
до́бльше сѧ чл҃комъ: сны̑-
до́ша къ на́мъ. Нарица́хꙋ
же ꙋ̑бо Варна́вꙋ Ді́а,
Па́влаже е̑рмі́ю: поне́же
сей бѣ́ше нача́льникъ сло-
вꙋ. Же́рецъ же Ді́а сꙋща-
го пре́градомъ и̑́хъ; ю҃нца
и̑ вѣ́нца къ вра́томъ при-
не́съ, и̑ съ на́роди хота́ше
же́ртвы. Слы́шавша же
А҃пли Варна́ва и̑ Па́велъ,
раздерза́ша ри́зы свои̑: во-
скочи́ста въ на́родъ зовꙋ́-
ща, и̑ глю́ща: мꙋ́жіе, что̀
сі́а твори́те? и̑ мы̀ подобо-
стра́стна ва́мъ е̑сва́ чл҃ка,
бл҃говѣствꙋ́юща ва́мъ ѿ
сі́ихъ сꙋ́етныхъ ѡбраща́-
тисѧ къ Бг҃ꙋ живꙋ́, и̑́же
сотворѝ Нб҃о, и̑ зе́млю,
мо́ре, и̑ вся̀ и̑̀же въ ны́хъ.
И̑́же въ мы́мошедшаѧ ро-
ды̀ ѡста́вилъ бѣ̀ вся̀ и̑̀-
зы́ски ходи́ти въ пꙋтѝ
свои̑̀. И̑де́ ꙋ̑бо нѐ несвѣ́-
дителъ́ствова́нна себѣ̀ ѡста́-
ви бл҃го творѧ̀, съ небесѐ
на́мъ дожде́вы да́ѧ, и̑ вре́-
мена̀ плодоно́сна, и̑спол-
на́ѧ пи́щею и̑ весели́емъ
сердца̀

Сца наша. Йзм глицца
Едва оустависта народы
нежрѣти имa: но шйти
ісоемоуждо въ своѥ сы.
Аллилоуїа Гласъ а.
Помани сокмъ твои, егоже
стажа исперва.
С: Бгъ же Царь нашъ прежде вѣкъ,
содѣла спсенїе посредѣ земла.

Ѥуліе ш Іоана Зач: кѕ.

Въ Преполовленїе
праздныка, вхыде
Іс въ церіко,
и оучаше, и дивлахоуса Іудее глицїе, ікако сей кныги вѣсть не оучивсѧ? швѣщѧ оубо имъ Іс, и рече: мое оученїе не моѥ, но послабшаго мѧ. Аще кто восхощетъ болю ѥго творити, разоумѣетъ о оученїи, аще ш Бга ѥсть, или ахъ ш себе глю. Глаголи ш себе, слабы своѥм ищетъ: а ищи славы послабшаго ѥго, сей истинен ѥсть, и нѣсть непрабды в немъ. Не Моусей ли даде вамъ законъ? и никто же ш васъ творитъ закон. Что мене ищете оубыти? швѣщѧ народъ, и рече: вѣса ли имаши, кто тебе ищетъ оубыти? швѣщѧ Іс, и рече имъ, ѥдино дѣло сотворихъ и вси дывите ся. Сего ради Моусей даде вамъ обрѣзанїе, (не ико ш Моѥм ѥсть, но ш Оц,) и въ собботу обрѣзуете человѣка: ащe обрѣзанїе прiемлетъ члвкъ въ соботу, да неразорится законъ Моусешъ: на мя ли гнѣваете ся, ико вего члвка здрава сворихъ въ соботу; Не судите на лица, но праведный судъ судите. Глахоу оубо нѣцiи ш Іерусалимлянъ: не сей ли ѥсть? ѥгоже ищютъ оубыти, и се не обинуѧ ся глетъ, и ничегоже ѥмъ глютъ: ѥда ікако разумѣша кнази, ико сей ѥ Хс; но сего вѣмы шкуду ѥсть: Хс же ѥгда прiидетъ, никто же вѣсть ш-

куду будетъ. Кождо оубо въ церкви оучa Іс, и глѧ: и мене вѣсте и вѣсте шкуду ѥсмъ: и ш себе не прiидохъ, но ѥсть истинен послабый мя, ѥгоже вы невѣсте. Ахъ же вѣмъ ѥго, ико ш него ѥсмъ, и той мя посла. Искахоу же ати ѥго: и никто же положи нань рукы, ико не оу бе пришелъ часъ ѥго.
В мѣсто достойна поемъ Ірмосъ.
Чюдже ѥсть Матерем дѣвство, и странно дамъ детороженїе, на тебе Бце обое се смотренїе бы. Темже та вся колѣна земла непрестано величаем.
Причастенъ.
Йдый мою плоть, и пiй мою кровь: въ мнѣ пребываетъ и ахъ в немъ, рече Гдь. Аллилоуїа.
Отпустъ Праздника съ Кртомъ.

Недѣла
6. по Пасце.
со Самаранынѣ.

Ѥуліе Воскресное на Оутрени 3.
Тропарь Гласъ д.

Свѣтлыя воскресїа проповѣдь, ш Аггла оубидѣвше Гдня оученица: и прадѣдное шкуженїе шбергше, Аплом хвалящем глаголахѫ: непроверже ся смерть, и воскресе Христосъ Бгъ: дарѫ мировы велiю милость.
Тропарь Праздника.
Преполовившю ся праздныку:
Слава: Кондакъ Гласъ й.

Керон пришеши на источныкъ Самаранины, премудрости бидте тебе водо: ежe напивши ся шбылно, царствїе бышнее наследова вѣчно, ико преславна.
Инѣ:
Праздныку законному преполовившю:
Проимен Гласъ г.
Поите Бгу нашему поите, поите Царебы нашему поите.
С: Вси языцы восплещите рукамы, воскликнете Бгу гласом радости.
Аплъ в Дѣяниихъ Зач: ісѳ.
Въ дньі оны: Разсѣяны бышa Апли:
Зри Іюня Въ аї. днь. Мц рчг.
Аллилоуїа Гласъ д.
Налацѣ и спѣй, и цртвуй истины ради, и кротости, и правды.
С: Возлюбилъ ѥси правду, и возненавидѣ беззаконїе.

Ѥуліе ш Іоанна Зач: кї.

Въ врема оно: Прiиде Іс въ градъ Самарiйскiй, глемый Сухаръ, близъ веси иже далъ ѥсть Іаковъ Іосифу сну своему. Бѣше тамо источныкъ Іаковль. Іс же оутрудивсѧ ш пу-

ти, ѥ҆дѧ́ше та́ко на҆ и҆сто́чницѣ: вѣ́же та́ко часъ ше́стый, прі́инде жена҃ ѿ Самарі́а почерпа́ти во́ду, гла҃ ѥ́й І҃с: да́ждь ми́ пи́ти. Оу҃ченицы бо҃ ѥ҆го҃ ѿ́шлы в҆ѣ́ху въ гра́дъ, да҆ бра́шна ку́пать. Гла҃ оу҃бо ѥ́мꙋ жена҃ Самарани́ны: ка́ко ты҃ І҃уде́й сы́й, ѿ мене́ пи́ти проси́ши жены҃ Самарани́ни сꙋ́щїѧ; нѣ́ прича́стаютъ бо҃ ѥ҆ѧ І҃удеє Самара́номъ. Ѿ҆вѣщѧ́ І҃с рече́ ѥ́ꙋ, а҆ще бы҃ в҆ѣ́дала ѥ́и да́ръ Бж҃і́й, и҆ кто́ ѥ́ст гла́ѩй ти҃, да́ждь ми́ пи́ти: ты҃ бы҃ проси́ла оу҃ него́, и҆ да́лъ бы҃ ти҃ во́ду живу́. Гла҃ ѥ́мꙋ жена҃, Г҃и: ны҃ почерпа́ла и҃маши, и҆ ст҃уде́нецъ ѥ́ст глубо́къ: ѿ҆кꙋ́ду оу҃бо и҃маши во́ду живу́? ѥ҆да҃ ты҃ бо́лый ѥ́и О҃ца на́шего Іа҃кова, и҃же даде́ на́мъ ст҃уде́нецъ сей́, и҃ѕ него́же и҆ са́мъ пи́ть и҆ сно́ве ѥ҆го҃ и҆ ско́ти ѥ҆го҃. Ѿ҆вѣщѧ́ І҃с, и҆ рече́ ѥ́ꙋ: вса́ісъ пїи́й ѿ водꙋ сеѧ҆ вжаждетъ ѧ҆ па́ки: а҆ и҃же пі́етъ ѿ воды́ ю҃же а҆ѕъ да́мъ ѥ́мꙋ, нѐ вжаждетъ ѧ҆ въ вѣ́ки: но҃ вода́ ю҃же а҆ѕъ да́мъ ѥ́мꙋ, бꙋ́детъ в҆ нем҃ъ и҆сто́чникъ воды́ теку́щїѧ в҃ живо́тъ вѣ́чный. Гла҃ ѥ́мꙋ жена҃, Г҃и: да́ждь ми́ сію́ во́ду да҆ ни҆ жа́ждꙋ, ни҃же прихожда́ сю́да почерпа́ти. Гла҃ ѥ́й І҃с, и҆ды҃ прїгла́вы мꙋ́жа своего́, и҆ прі́инди сю́до. Ѿ҆вѣщѧ́ жена҃, и҆ рече́ ѥ́мꙋ: нѐ и҃мамъ мꙋ́жа. Гла҃ ѥ́й І҃с, до́брѣ рекла́ ѥ́и, та́ко мꙋ́жа нѐ и҃мамъ: пя́ть бо҃ мꙋ́жей и҃мѣ́ла ѥ́и, и҆ нн҃ѣ ѥ҆го́же и҃маши, не́сть ти҃ мꙋ́жъ, сѐ во́истинꙋ рекла́ ѥ́и. Гла҃ ѥ́мꙋ жена҃, Г҃и вижꙋ́ я҃ко Проро́къ е҆́си ты҃. О҃цы нн҃ѣ́ши въ горѣ́ сей́ поклони́ша ѧ҆: и҆ вы҃ глете́ та́ко въ І҃ерꙋсали́мѣ ѥ́ст мѣ́сто, и҆дѣ́же кланя́ти ѧ҆ подоба́етъ. Гла҃ ѥ́й І҃с, жено́: вѣ́ру ми́ и҃мы҃, та́ко гра́детъ часъ, ѥ҆гда́ ны҃ ни҆ въ го́рѣ сей́, ны҃ въ І҃ерꙋсали́мѣ поклони́те ѧ҆ О҃цꙋ. Вы҃ кланя́ете ѧ҆ ѥ҆го́же нѐ вѣ́сте, мы҃ кланя́емъ ѧ҆ ѥ҆го́же вѣ́мы: та́ко спасе́нїе ѿ І҃уде́й е҆́ст. Но҃ гра́детъ часъ, и҆ нн҃ѣ е҆́ст, ѥ҆гда́ и҃стынни҃и поклонницы поклоня́тъ ѧ҆ О҃цꙋ духо́мъ и҆ и҃стынно҃: и҃бо О҃цъ таковы́хъ и҃щетъ поклоня́ющихъ ѧ҆ ѥ́мꙋ. Дхъ҃ е҆́ст Бг҃ъ: и҆ и҃же кланя́ютъ ѧ҆ ѥ́мꙋ, духо́мъ и҆ и҃стыно́ю достои́тъ кланя́ти ѧ҆. Гла҃ ѥ́мꙋ жена҃: вѣ́мъ та́ко Мессі́а прі́идетъ, глаго́лемый Хс҃; ѥ҆гда́ то́й прі́идетъ, возвѣ́ститъ на́мъ вса҃. Гла҃ ѥ́й І҃с, а҆ѕъ е҆́мъ гла́ѩй т҃обо́ю. И҆ тогда́ прі́идо́ша Оу҃ченицы ѥ҆го́, и҆ чꙋжда́хꙋ ся҃ та҆ко съ женою́ гла́ше: ни҆ что́же во́ рече́ чесо́ и҃щеши? и҆ли́ что́ глеши́ т҃ нея́? Оста́ви же водоно́съ свои́ жена҃, и҆ и҆де́ въ гра́дъ, и҆ гла҃ человѣ́комъ. Прі́идѣте и҆ выдите́ чл҃ка, и҃же рече́ ми҃ вся҃ е҆ли́са сотвори́хъ: е҆да́ то́й е҆́ст Хс҃. И҆зы҃идо́ша же и҃ѕ гра́да, и҆ гра́дахꙋ къ немꙋ́. Ме́жду же си́м, молѧ́хꙋ ѥ҆го́ Оу҃ченицы глю́ще: Ра́ввы ꙗ҆ждь, ѻ҆н҃же рече́ и҃мъ, а҆ѕъ бра́шно и҃мамъ ꙗ҆сти, ѥ҆го́же вы҃ нѐ вѣ́сте, гла́ху оу҃бо Оу҃ченицы къ себѣ́: е҆да҃ кто́ прі́инесе́ ѥ́мꙋ ꙗ҆сти? гла҃ и҃мъ І҃с, мое́ бра́шно е҆́ст, да҆ сотворю́ во́лю послА҃вшаго мѧ҆, и҆ соверш҃ю́ дѣ́ло ѥ҆го́. Не вы҃ ли глете́, та́ко ѥ҆щ҃е четы́ри мѣ́сяци сꙋ́ть, и҆ жа́тва прі́идетъ. Сѐ глю́ ва́мъ, возведѣ́те о҃чи ва́ши, и҆ выдите́ нивы҃, та́ко пла́вы сꙋ́ть и҃ съ жа́твѣ оу҃же́. И҆ жнѧ́й мзду́ прі́емлетъ, и҆ собира́етъ плодъ въ живо́тъ вѣ́чный: да҆ и҆ сѣ́ѩй вкꙋпѣ́ ра́дуетъ ся҃: и҆ жнѧ́й. Ѻ҆ сѣ́мъ бо҃ сло́во е҆́ст и҃стынное, та҆ки҃ъ и҃нъ е҆́ст

ѥ̑стъ вѣ́й, и̑ и̑нъ жна́й. Азъ посла́хъ вы жа́ти, и̑деже вы не тр҃ди́сте сѧ: и̑нніи̑ тр҃ди́шасѧ, и̑ вы въ тр҃дъ и̑хъ вни̑йдо́сте. Ѡ̑ гра́дѣ же того̀ мно́зы вѣрова́ша во́нь ѡ̑ Самара́нъ, за̀ сло́во жены̀ свѣ́дительствующеи̑, и̑́ко рече́ми вса̀: ѥ̑ли́ка сотвори́хъ. ѥ̑гда́же прі̑йдо́ша ки̑ не́мꙋ Самара́не, моля́хꙋ ѥ̑го̀ да̀ бы̀ пребы́лъ ѹ̑ ны́хъ, и̑ пребы́сть та́мо два̀ дны̀. И̑ мно́го па́че, вѣрова́ша за̀ сло́во ѥ̑го̀, женѣ́же глаго́лахꙋ, и̑́ко неи̑стомꙋ за̀ твою̀ бесѣ́дꙋ вѣ́рꙋемъ: самѝ бо̀ слы́шахомъ, и̑ вѣ́мы, и̑́ко сі́и ѥ̑стъ вои̑стинну Спсъ̀ мі́рꙋ Хс̃.

Причастенъ.

Тѣ́ло Хр̃о̀ прі̑и́мѣте: Дрꙋгі́и. Хвали́те Гд̃а̀ съ Нб̃съ хвали́те:

Ѡ̑пꙋстъ Па́сцѣ съ Крестомъ.

НѢДѢЛА.

Сл҃. по Па́сцѣ.

Ѡ̑ Слѣпорождѣкомъ.

Гла́съ Воскрнов на Ѹ̑трени и̑.

Тропа́рь Гла́съ ѥ̑.

Ѡ̑бнова́леное Сло́во Ѻ̑ц҃ꙋ и̑ Дх҃ови, ѿ Дв҃ы рождшее сѧ на спсе́нїе на́ше, воспоемъ вѣ́рнїи и̑ поклоны́мъ сѧ: и̑́ко благоизволи́ плоти́ взы́йти на Крестъ, и̑ сме́рть претерпѣ́ти, и̑ воскресѣ́ти ѹ̑мерши́мъ, въ сла́вное Воскре́сніе свое.

Сла́ва: Конда́къ Гла́съ д҃.

Дш҃е́вными о̑чи́ма о̑слѣпле́нъ къ тебѣ̀ Хр̃те прихожда́ѣ, и̑́ко же слѣ́пый ѿ рожде́нїа, покая́нїемъ зовы́й тѝ: ты ѥ̑сѝ свѣ́тъ и̑стинны̀мъ въ тмѣ̀ свѣ́тъ пребѣ́лый.

Ѝнѣ́: Ѧ̀ще и̑ въ Гро́къ сошелъ ѥ̑сѝ:

Проки́менъ Гла́съ и̑.

Помоли́те сѧ и̑ воздади́те Гд̃еви Бг҃ꙋ на́шемꙋ. Стихъ.

Вѣ́домъ въ Ꙋдеи̑ Бг҃ъ, въ Ꙁа́конѣ вели́ко И́мѧ ѥ̑го̀.

А̑пл҃ъ къ Дѣа́нїихъ, Зач҃. лі.

Въ дны̀ о̑ны̀: Бы́сть, и̑дꙋщи̑ мꙋ̀ Ѥ̑фесомъ на̀ мо́литвꙋ, о̑тро́ковица нѣ́каа и̑мꙋщаа дх҃ъ пыто́нивъ стрѣтѣ̀ и̑́хъ, и̑́же стяжа́нїе мно́го дава́ше господе́мъ свои́мъ волхвꙋ́ющи. Та̀ послѣ́довавши Па́влꙋ и̑ Сі́лѣ, вꙁыва́ше глю́щи, сі́и человѣ́цы рабы̀ Бг҃а вы́шняго сꙋ́тъ, и̑́же возвѣща́ютъ на́мъ пꙋ́ть спсе́нїа: сѣ́же

твори́ше на̀ мно́ги дны̀. Стꙋжи́въ же сы̀ Па́вель, и̑ ѻ̑бращь сѧ: дх҃ови рече́, запрѣща́ю тѝ и̑менемъ Іс҃а Хр̃та, и̑зы́йди и̑ꙁ не́м: и̑ и̑зы́йде въ то́мъ часѣ́. Ви́дѣвше же господі́е ѥ̑гѡ̀, и̑́ко и̑зы́йде надежда стяжа́нїа и̑́хъ, поемше Па́вла и̑ Сі́лꙋ, влекоша на̀ то́ргъ къ Кнѧзе́мъ. И̑ вве́дше и̑́хъ къ воево́дамъ, рѣ́ша: Сі́и человѣ́цы во́мꙋщаютъ гра́дъ на́шъ, Ꙋдее́ сꙋ́ще: и̑ забѣща́ютъ ѻ̑бы́чаа, и̑́же недостои́тъ на̀ прі̑има́ти, нѝ твори́ти Римля́номъ сꙋ́щимъ. И̑ сни̑йде сѧ на́родъ на̀ на̀: и̑ воево́ды растерза́вше и̑́мъ ри́зы, вели́хꙋ па́лицами бы́ти и̑́хъ. Мно́ги же да́вше и̑́мъ ра́ны, вяда́ша въ темни́цꙋ; забѣща́вше темни́чномꙋ стра́жꙋ твє́до стрещѝ и̑́хъ. И̑же та́ково забѣща́нїе прі̑е́мъ, вяда̀ и̑́хъ въ вꙋ́трнюю темни́цꙋ, и̑ но́ги и̑́хъ за-

бѝ въ кла́дѣ. Въ полꙋно́щи же Па́вель и̑ Сі́ла моля́щасѧ пое́ста Бг҃а: послꙋша́хꙋ же и̑́хъ ꙋ̑жныцы. Внеза́пꙋже трꙋ́съ бы́сть вели́и̑, та́ко поколѣба́ти сѧ ѻ̑снова́нїю темны́чномꙋ: ѿверзо́шаже сѧ а̑бі́е дверѝ вса̀, и̑ всѣ́мъ ꙋ̑зы ѻ̑слабѣ́ша. Возбꙋ́дже сѧ темни́чный стра́жъ, и̑ ви́дѣвъ ѿверестѝ две́ры темни́ца, и̑звле́къ но́жъ хотя́ше себѣ̀ ꙋ̑бы́ти, мня̀ и̑ꙁбѣ́гша ꙋ̑жныцы. Возгласи́въ же гла́сомъ ве́ли̑мъ Па́вель гл҃а̀, ничто́же сотворѝ себѣ̀ ꙁла́: всѝ бо̀ ѥ̑смы̀ зде́. Проснꙋ́въ же сѧ стра́жа, воскочи́, и̑ трепе́тенъ бы́въ: припадѐ къ Па́влꙋ и̑ Сі́лѣ. И̑ и̑звє́дъ и̑́хъ вонъ, рече́: Господі́е что̀ мнѝ подоба́етъ твори́ти да̀ спсѫ́ сѧ; Ѻ̑на́же рекоста́, вѣ́рꙋй въ Гд҃а Іс҃а Хр̃та, и̑ спсе́ши сѧ ты̀ и̑ вє́сь до́мъ твои̑. И̑ глаго́ласта ѥ̑мꙋ̀ Сло́во Гд҃не, и̑ всѣ́мъ и̑́же въ до́мꙋ ѥ̑го̀.

Й поемъ йхъ ѵ тойжде
часъ нощи, йсмы ѡ рань:
й крестисѧ самъ, й свои
ємѹ вси абїе. Вовед же
йхъ ѵ домъ свой, поставн
трапезѹ й возрадовасѧ, съ
всѣмъ домомъ своимъ
вѣровавъ Бгѹ.

Аллилѹіа Глас й.

Призри на мѧ й помилѹй мѧ,
по сѹду любящихъ Имѧ твое.

Стопы моѧ направи по словесн
твоемѹ: й да не одолѣетъ ми всѧко
безаконіе.

Ѕѹлїе ѡ Їѡанна Зач. йд.

Въ врема ѻнѡ:
Мимо йдыї Іс,
видѣ человѣка
слѣпа ѿ рождества: Й вопросиша его ѹченици его глюще, Рави:
кто согрѣши? сей, или
родителе его тако слѣпъ
роди сѧ: ѿвѣща Іс, ни сей
согрѣши, ни родители его, но да ѩвятъ сѧ дѣла
Божїа на немъ. Мнѣ подобаетъ дѣлати дѣла послалшаго мѧ, додеже день
естъ: придетъ нощь, егда никтоже можетъ дѣлати. Егда въ мирѣ есмъ,
свѣтъ есмъ мірѹ. Сїа
рекъ плюнѹ на землю, й
сотвори бренїе ѿ плюновенїа, й помаза ѻчи брен
слѣпомѹ, й рече ємѹ: йды
оумый сѧ въ кѹпели Сїлоа,
еже сказаетъ сѧ посланъ.
йдеже й оумысѧ, й прїйде
видя. Сосѣдиже, й йже
вѣхѹ видѣли его прежде
тако слѣпъ бѣ, глахѹ: не
сей ли естъ сѣдый й просай? ови глахѹ тако сей
е, иныи же глахѹ тако
подобенъ ємѹ е; онъ же
глаше, тако азъ есмь.
Глахѹже ємѹ, какоти сѧ
ѿверзоста ѻчи твоѧ? ѿвѣща
онъ й рече, человѣкъ нарицаемыї Іс, бренїе сотвори й помаза ѻчи мои, й рече ми,
йди до кѹпели Сїлоамъ,
й оумыйсѧ. Шедъ же й
оумысѧ прозрѣхъ. Рѣша
же ємѹ, где естъ онъ?
гла невѣмъ. Ведошаже его
къ Фарїсеемъ, йже бѣ йногда слѣпъ. Бѣже сѹбота

егда сотвори бренїе Іс, й
ѿверзе ємѹ ѻчи. Паки же
вопрошахѹ его й Фарїсее,
какоо прозрѣ? онже рече имъ:
бренїе положи мнѣ на ѻчи,
й оумыхъ сѧ, й вижѹ.
Глахѹ же ѿ Фарїсѣй нѣцїи,
нѣсть сей человѣкъ ѿ Бга,
тако сѹбботы не хранитъ.
Йнїи глахѹ, какоо можетъ
человѣкъ грѣшенъ сицева
знаменїа творити? й распрѧ бѣ въ нихъ. Глахѹ ѹбо слѣпцѹ паки, ты что
глаголеши ѻнемъ тако
ѿверзе ѻчи твои? онже рече, тако Пророкъ естъ.
Не тако ѹбо вѣры Їѹдее
ѻнемъ, тако слѣпъ бѣ,
й прозрѣ, дондеже возгласиша родителѧ того прозрѣвшаго. Й вопросиша ѧ
глюща, сей ли естъ сынъ
ваш, егоже вы глаголете
тако слѣпъ роди сѧ, какоо
ѹбо нынѣ выдитъ? Ѿвѣщаста же имъ родителя
его, й рѣста: вѣмы тако
сей естъ сынъ нашъ, й тако
слѣпъ роди сѧ: какоже нынѣ выдитъ, невѣмы: или
исто ѿверзе ємѹ ѻчи, мы
невѣмы: сама возрастъ
имать, самаго вопросите,
сам ѻ себѣ да глетъ. Сїа
рекоста родителя его, тако
боѧста сѧ Їѹдеовъ:
ѹжебо сѧ вѣхѹ сложилы
Їѹдее, да аще кто его исповѣсть Хра, ѿлученъ
сонмища да бѹдетъ. Сего
ради родителя его рекоста,
тако возрастъ имать, самаго вопросите. Возгласиша ѹбо вторицею человѣка йже бѣ слѣпъ, й рѣша ємѹ, дажъ славѹ
Бгови: мы вѣмы тако
человѣкъ сей грѣшенъ е. Ѿвѣщаже онъ, й рече: аще
грѣшныкъ естъ невѣдѣ:
единo вѣмъ, тако слѣпъ
вѣхъ, нынѣ вижѹ. Рѣша
же ємѹ паки: что сотвори тебѣ? какоо ѿверзе ѻчи
твои? ѿвѣща имъ, рекохъ
вамъ ѹжѣ й не слышасте:
что паки хощете слыша-

ти, ѥда и вы Оученьици ѥго хощете быти? Оныже оукориша ѥго, и рѣша: ты оученыкъ ѥси тогѡ, мыже Моѵсеѡви ѥсмы оученьици, мы вѣмы ꙗко Моѵсеѡвы гла Бгъ: сегоже невѣмы ѿкуду ѥстъ. Ѿвѣща чловекъ, и рече имъ: о семъ бо дивно ѥстъ, ꙗко вы невѣсте ѿкуду ѥстъ, и ѿверзе очи мои. Вѣмы же, ꙗко грѣшныкъ Бгъ не послушаетъ: но аще кто Бгочтецъ ѥстъ, и волю ѥго творитъ, того послушаетъ. Ѿвѣка нѣсть слышано, ꙗко кто ѿверзе очи слѣпорожденꙋ. Аще небы былъ сей ѿ Бга, немоглъ бы твориты ничесоже. Ѿвѣщаша и рѣша ѥмꙋ, въ грѣсѣхъ ты родилъ сѧ ѥси весь, и ты ли ны оучыши? и изгнаша ѥго вонъ. Оуслыша Іс, ꙗко изгнаша ѥго вонъ: и обрѣтъ ѥго рече ѥмꙋ, ты вѣруеши ли въ Сна Бжїѧ, ѿвѣща онъ и рече: и кто ѥстъ Гди? да вѣрую в него. Рече же ѥмꙋ Іс, и видѣлъ ѥси ѥго, и глѧй с тобою той ѥстъ: онже рече, вѣрую Гди, и поклонысѧ ѥмꙋ.

Причастенъ.

Тѣло Хво пріимѣте, источныка безсмертнаго вкусите.

Другій.

Хвалите Гда съ нбсъ, хвалите ѥго въ вишныхъ.

Ѿпустъ съ Крестомъ.

Среда предъ Вознесеніемъ Гдны.

Внюже бываетъ Ѡданіе Праздныка Пасцѣ. На Лѵргіи всѧ бываютъ Пасцѣ. Апслъ же и Еѵліе, аще хощеши глаголи, ꙗже в Субботꙋ Великꙋю полагаютъ сѧ.





В Четвертокъ шестой недели по Пасцѣ
Вознесеніе
Гда нашего Іс Хрта.

Еѵліе Воскрное на Оутрены г.

В началѣ оболченіѧ къ Проскомисанію, Іерей абіе по Блгвеніи начинаетъ: Тртое: а Царꙋ нбный, оставлѧетъ сѧ даже до Сошествіѧ стаго Дха.

Такожде и в началѣ Лѵргіи.

На Лѵргіи Антіфонъ а.

Вси ꙗзыци восплещайте рꙋками, воскликнѣте Бгꙋ гласомъ радости.

Млтвами Бца Спсе спси насъ.

С в. Ꙗко Гдь вышній, страшенъ Царь велій по всей земли.

Млтвами Бца, Спсе спси насъ.

С г. Покори люди намъ, и ꙗзыки по ноги нша. Млтвами:

С д. Взыде Бгъ въ воскликновеніи, и Гдь въ гласѣ трꙋбнѣ.

Млтвами Бца, Спсе спси насъ.

Слава: Иннѣ: Млтвами Бца.

Атіфонъ в.

Велій Гдь и хваленъ ѕѣло, въ градѣ Бга нашегѡ въ горѣ стѣй ѥгѡ.

Спси насъ Сне Бжій, Вознесый сѧ въ славѣ поющихъ ти. Аллилꙋіѧ.

С в. Гори Сіѡнскіѧ ребра сѣверова, градъ Царѧ великаго.

Спси насъ Сне Бжій, Вознесый сѧ:

С. г. Бгъ въ тѧжестехъ ѥгѡ знаемъ ѥ: ѥгда заступитъ и.

Спси насъ Сне Бжій, Вознесый сѧ:

С д. Ꙗко се Царіе земстіи собрашасѧ: сныдошасѧ в кꙋпѣ.

Спси насъ Сне Бжій.

Слава: Иннѣ: Единородный Снъ:

Антіфонъ г.

Оуслышите сіѧ вси ꙗзыци, внꙋшите вси живꙋщіи по вселеннѣй.

Тропаръ Гласъ д.

Вознеслъ сѧ ѥси въ славѣ Хе Бже нашъ, радостъ сотворилъ ѥси Оученыкомъ твоимъ обѣтованіемъ стаго Дха: извѣщаѧ имъ ꙗвѣ блгвеніѧ ради: ꙗко ты ѥси Снъ Бжій Избавытель мірꙋ.

С. в. Земніи снове члвчтіи, в кꙋпѣ богатъ и оубогъ.

Тропа: Вознеслъсѧ ѥси въ славѣ:

С: г. Оуста моѧ возглютъ премꙋдрость, и поученіе срца моегѡ разꙋмъ. Тро: Вознеслъ сѧ ѥси:

Въхѡдъ.

Взыйде Бгъ въ воскликновеніи, и Гдь въ гласѣ трꙋбнѣ.

Тропа: Вознеслъ сѧ ѥси:

Слава; Иннѣ: Кондакъ Гласъ ѕ.

Еже ѡ насъ совершивъ смотреніе, и ꙗже на земли соединивъ

ѣ нѣными: Воскресїмъ ѥи̑ въ сла-
вѣ Хе̃ Бже̃ нш̃ъ, никаможе ѿлу-
чаемъ, но пребывамъ нестудно, и
вопїа имѣющимъ сѧ: аз̃ ѥсмь сѣ-
ми, и никтоже на мы. Третое.

Прокимнъ Гласъ 3.

Воскресїи на небеса Бже̃, и по всей
земли слава твоѧ. Сти̑.

Готово ср̃це мое Бже̃, готово ср̃це
мое, пою и воспою въ славѣ моей.

Апл̃ъ въ дѣмнїихъ За: а̃.

Первое оубо слово
сотворихъ ѡ всѣхъ
Ѳеѡфїле! нѧже
начатъ Іс̃, творити же и
оучити, даже до дне, вон-
же заповѣдавъ Ап̃лмъ
Дхомъ стымъ, ихже
ѧзѣра, вонесесѧ. Пре-
ними же и поставѝ себе жыва,
по страданїи своемъ, въ
мнозѣхъ знаменыихъ
дн̃ми Четыредесѧтьми
являемъ сѧ имъ, и гл̃а:
нѧже ѡ Цр̃твїи Бжї̑и. Съ
ными же и ядыи, повелѣ
имъ ѡ Іерлима не ѿлучѧ-
ти сѧ, но ждати ѡбѣто-
ванїа Ѻца, ѥже слышасте ѿ мене; Ѩ: сѡ Іѡаннъ
оубо крести̑лъ ѥстъ водою,
выже имате искрестити сѧ
Дхомъ стымъ, не по
мнозѣхъ сихъ днехъ.
Ониже оубѡ сошешеся,
вопрашахѹ ѥгѡ глюще,
Гди: ащe въ лѣто сѣ оу-
страмеши цр̃ствїе Їлево?
Рече же къ нымъ: нѣсть
баше разумѣти времена
и лѣта, нѧже Ѻцъ поло-
жи въ своей области. Но
прїимете силѹ нашедшѹ
стомѹ Дхѹ на вы, и бѹ-
дете мы свѣдителе, въ Ie-
рѹсалимѣ же, и въ всей
Іудеи̑ и самарїи̑, и даже
до послѣдныхъ земли̑.
И сїа рекъ, зрѧщимъ
имъ вдатъ сѧ: и обласкъ
поѧтъ ѥгѡ ѿ ѻчїю ихъ.
И якѡ взирающе бахѹ на
Нб̃о, идущѹ ѥмѹ: и сѣ
мѹжа два стаста пре ны-
ми въ одежди бѣле, и
же и рекоста: Мѹжїе Га-
лїлеестїи̑, что стоите зрѧ-
ще на Нб̃о? Сей Іс̃ возне-
сыи сѧ ѿ васъ на Нб̃о,
такожде прїидетъ, имъ
же образомъ видесте ѥгѡ
идуща на Нб̃о.

Аллилѹ̑а Гласъ в.

Вси языци восплещѧите рѹкама,
воскликнете Бг̃ѹ гласѡ радости:
С̃: Взыйде Бг̃ъ въ воскликновенїи, и
Гдь въ гласѣ трѹбнѣ.

Ѕулїе ѿ Лѹки Зач̃ала дѣ̃.

Въ врема ѻно:
Воскресъ Іс̃ъ ѿ
мертвыхъ, ста
посредѣ Оучє-
никъ своихъ, и гла имъ
мр̃ъ вамъ: аз̃ъ ѥсмь
небойте сѧ. Оубоѧвшеже
сѧ и прѣстрашны бывше,
мнѧхѹ дхъ выдѣти.
И рече имъ, что смѹще-
ны ѥсте? и почто помы-
шлєнїа входатъ въ ср̃ца
ваша? Выдите рѹцѣ мои
и ногѣ, яко самъ аз̃ъ
ѥсмь: ощажите мѧ и вы-
дите яко дхъ плоти и
кости не имать, якоже
мене выдите имѹща. И
сѣ рекъ, показа имъ рѹцѣ
и ногѣ: ещe же не вѣрѹ-
щимъ имъ ѿ радости и
чюдѧщимъ сѧ, рече имъ:
имате ли тѹ снѣдно здѣ?
Ѻны же даша ємѹ: рыбы
печены часть, и ѿ пчелъ
сотъ, и вземъ пре ными
гдѣ. Рече же имъ, сїа
сѹтъ словеса, нѧже гл̃ахъ
вамъ ещe сый ѹ вамы.
Яко подобаетъ исчѧ-
ти сѧ вс̃ѣмъ напи̑санымъ
въ законѣ Моѷсєшѣ, и
Пророцѣхъ, и Ѱалмѣхъ
о мнѣ. Тогда ѿверзе имъ
оумъ разумѣти писанїа,
и рече имъ: яко такѡ пи̑-
вано ѥстъ, и такѡ подо-
баше пострадати Хр̃тѹ,
и воскреснѹти ѿ мертвыхъ
третїи день: и проповѣ-
дати сѧ въ Имѧ ѥгѡ по-
каянїю и ѿпѹщенїю грѣ-
хѡвъ въ всѣхъ языцѣхъ,
начeнше ѿ Іерѹсалима.
Вы же ѥсте свѣдителїе си̑.
И сѣ аз̃ъ пошлю обѣто-
ванїе Ѻца моего на вы:
вы же сидѣте въ градѣ Ie-
рѹсалимѣстѣ, додеже облечє-
те сѧ силою свышше. И
звѣдъ же их вонъ даже до
Вѹданїа: и воздвигъ рѹцѣ

свои, блгви́ иѵ̑хъ. И̑бы є̑гда блгословя́ше иѵ̑хъ, ѿступи ѿ нихъ, и̑ воношя́ше сѧ на Нб̑о, и̑ тіи̑ поклонывше сѧ є̑мꙋ, возвратиша сѧ въ Іерⷭ҇алимъ съ ра́достію вели́кою: и̑ бѣхꙋ выи̑ нꙋ въ Це́ркви, хвалѧще и̑ блгословя́ще Бг̑а: А̑ми́нь.

По Ѵзра́номъ. Вмѣсто Достóйно поемъ.

Велича́й дше мо́я, и̑же въ сла́вѣ, на Нб̑а съ плоти́ю возше́шагося Гдⷭ҇а. Ѵмо́съ.

Та̀ па́че ꙋ́ма и̑ слове́сныѧ Мт̑рь Бж̑ія, въ лѣто бе́здѣтнаго, неизрече́нно рождшꙋ: вѣ́рныѧ є̑диномꙋ́дренно пѣ́снми велича́емъ.

Прича́стенъ.

Вꙁы́йде Бг̑ъ въ воскли́кновеніи, и̑ Гдⷭ҇ь въ гла́сѣ трⷣнѣ. Аллилꙋі́а.

Въ мⷭ҇то. Ви́дѣхомъ свѣ́тъ и̑стинны́: поемъ. Возше́дшаго на нб̑а Бж̑е, и̑ по всей земли́ сла́ва Твоа. и̑ к мⷭ҇тꙋ Да испо́лнитсѧ ꙋ́стъ на́ша: поемъ то̀.

Ѳпо́стъ.

Въ сла́вѣ возше́дый сѧ ѿ на́съ на нб̑а, и̑ ѻ́десную сѣ́дый Бг̑а Ѻ́ц̑а, спасе́нія на́шего ра́ди. Хⷭ҇ъ и̑стинны́ Бг̑ъ на́шъ, мт̑ва́ми Пречⷭ҇тіѧ:

НЕДѢЛЯ
З̀А. ПО̀ ПА́СЦѢ.
Стыхъ Ѻ́ц̑ъ.

Є̑гда Воскре́снаго на Ѵ́трени ї.

Тропа́рь Гла́съ в̀.

А̀гглиі́ска сі́лы на гро́бѣ твое́мъ, и̑ стрегꙋ́щіи ѿмерт̑вѣ́ша: и̑ сто́ѧше Мр̑і́а ѹ̑ гро́ба, и̑щꙋщи Пречⷭ҇таго Тѣла Твоего́, пла́чющеѧ ꙗ́да не́йдꙋщи сѧ ѿ него́, сре́тѣ Дв̑ꙋ, да́рꙋ жи́вотъ: Воскре́ⷭ҇ъ и̑ꙁ мр̑твы́хъ, Гдⷭ҇и сла́ва тебѣ.

Тропа́рь Вознесе́нію.

Возне́слсѧ є̑сі̀ въ сла́вѣ Хⷭ҇е Бж̑е: Тро̀: Ѻ́ц̑емъ Гла́съ и̑.

Преⷭ҇просла́вленъ є̑сі̀ Хⷭ҇те Бж̑е на́шъ, и̑же свѣ́тила на земли́ Ѻ́ц̑а на́ша ѻ́снова́ніе: и̑ тѣ́мныхъ и̑стꙋ́ненъ вѣ́рꙋ всѣ́хъ на́съ наста́вилъ є̑сі̀, многомл҃ⷭ҇тивѣ. Сла́ва тебѣ. Сла́ва:

Конда́къ Гла́съ и̑.

А̀пⷭ҇кое проповѣда́ніе, и̑ Ѻ́ц̑ев ꙋ́ченіе, Чрⷭ҇ов є̑ди́ном вѣ́рою запечата́: и̑же и̑ри́зꙋ носи́ши и̑стѣ́нны, и̑стѣ́ною ѿ вы́шняго Бг̑ослові́а, и̑справаѧ́ши и̑ сла́виши ка́гочестіа́ бе́лское та́инство.

Ѥ̀ннѣ: Ксⷭ҇: Вознесе́нію.

Є̑же ѡ̀ на́съ совершивъ смотре́ніе: Прокиме́нъ Гла́съ а̀.

Бл҃гве́нъ є̑сі̀ Гдⷭ҇и Бж̑е Ѻ́ц̑ъ, на́шихъ, хва́ло и̑ просла́вленно И́мат҃ое въ вѣ́ки. Ст̑ѣ.

Я́ко правы́нъ є̑сі̀ ѡ̀ всѣ́хъ, я́ко сотвори́лъ є̑сі̀ на́мъ.

А̀пⷭ҇лъ къ Дв̑а́нїихъ Зⷣ: мд̑.

Въ днѝ о́ны: Сꙋ́дн Па́велъ ми́мо и̑тѝ Ефе́съ, я́ко да не бꙋ́деⷣ є́мꙋ заꙁо́снꙋти въ

А̀сі̀и. Тщи́шесѧ а̀ще возмо́жно бꙋ́детъ въ де́нь Пⷭ҇тдесѧ́тный бы́ти въ Іерⷭ҇алимѣ́. ѡ̀ Ми́лита же посла́въ въ Е̑фе́съ, призва́ Пресв҃ꙋтеры це́рковныа. И̑ а̀́ко́же при́доша къ немꙋ, рече́ къ ны́мъ: Вны́маи́те ꙋ́бо себѣ̀ и̑ всемꙋ̀ ста́дꙋ, въ не́мже ва́съ Дх̑ъ Ст̑ы́й поста́ви Е̑пⷭ҇пы, па́сти це́ковъ Гдⷭ҇а и̑ Бг̑а, и̑же Сⷭ҇жа̀ Кро́ві̀ свое́ю. А̀хъ бо вѣ́мъ сі̀, я́ко по ѡ̀ше́ствіѝ мое́мъ вни́йдꙋтъ во́лцы тѧ́жцы въ ва́съ, нещадѧ́ще ста́да: и̑ ѡ̀ ва́съ самы́хъ востанꙋ́тъ мꙋ́жіе глаго́люще развраще́нна: є̑же ѡ̀торга́ти ꙋ́ченики въ слѣ́дъ себѣ̀. Сего̀ ра́ди бди́те помина́юще я́ко три лѣ́та но́щь и̑ де́нь не преста́хъ ꙋ́чꙋ съ слеза́мы є̑ди́наго кого́ждо ва́съ. И̑ нн҃ѣ̀ предаю́ ва́съ бра́тіе Бг̑ови и̑ сло́ꙋ благода́ти є̑го̀, могꙋ́щемꙋ нажда́ти и̑ да́ти ва́мъ насл҃ѣ́діе въ ѻ́свѧщенныхъ всѣ́хъ. Сре́бра и̑лѝ зла́та и̑лѝ ри́зъ ни̑ є̑ди́наго пожела́лѣхъ, самѝ вѣ́сте, я́ко тре́бованію мое́мꙋ и̑ сꙋ́щимъ съ мно́ю, послꙋ́жистѣ рꙋ́цѣ мои̑ѧ̀ сі̀и̑. Всѧ̀ показа́хъ ва́мъ, я́ко та́ко трꙋ́ждающе сѧ подоба́етъ заступа́ти не́мощныа, и̑ помина́ти сло́во Гдⷭ҇а Іⷭ҇а, я́ко са́мъ рече́: Блаже́нн҃ѣ є̑́стъ па́че да́ти нежелѝ прі̑има́ти. И̑ сі̀а рекⷭ҇, преклоⷭ҇ колѣ́нⷭ҇ своѝ: съ всѣ́ми и̑ми помоли́сѧ.

Аллилꙋі́а Гла́съ а̀.

Бг̑ъ Бо́гомъ Гдⷭ҇ь гла́, и̑ призва́ зе́млю, ѡ̀ восто́цѣ со́лнца до за́пада. Ст̑: Соверⷭ҇тъ є́мꙋ преподо́бныа є̑го̀, завѣща́вшіи завѣ́тъ є̑го̀ ѡ̀ же́ртвахъ.

Є̑ꙋлі̀е ѡ̀ Іѡа́нна Зⷣ: ns.

Въ вре́мя о́но: Воздѣ́дъ Іⷭ҇ о́чи своѝ на Нб̑о:

Зрѝ Октоврі̀а в̀ Нед҃лю ст҃ыхъ Ѻ́ц̑ъ. Листъ рв̑. и̑ Прича́стенъ та́мже.

Аще прилꙋчитъ сѧ въ сію Нед҃лю Прⷭ҇ст҃аго Ѵѡа́на Бг̑ослова, по Вхо́дѣ: Тропа́рь Воскре́снѣ, Вознесе́нію, Ѻ́ц̑ и̑ Богослꙋ́. Та́мъ. Конда́къ Ѻ́ц̑ем. Сла́ва: Конда́къ Бг̑ослꙋ́. Ѥ̀ннѣ: Конⷭ҇: Вознесе́нію. Прокиме́нъ, А̀пⷭ҇лъ, Алли: Є̑ꙋлі̀е, и̑ Прича́стенъ, Ѻ́ц̑ем и̑ А̀пⷭ҇лу.

свои, бл҃гви и҃хъ. И҃бы є҃гда бл҃гословѧше и҃хъ, ѡ҃стоупи ѡ҃ них҃, и҃ боношѧше сѧ на Н҃бо, и҃тїи поклонышесѧ є҃мꙋ, возвратишасѧ въ І҃ерꙋсалимъ съ рѧдостїю великою: и҃ бѣхꙋ выну въ Цр҃кви, хвалѧще и҃ бл҃гослобѧще Б҃га: А҃минь.

На Ѵтренѣмъ. Вмѣсто Достойно поемъ. Величай дше моѧ, и҃же въ слаⷡ, на Н҃бса съ плотїю возшедшаго Гдⷭ. Ирмосъ.

Тѣ пр҃че оу҃ма и҃ словїи Мт҃рь Б҃жїа, въ лѣто безлѣтнаго, неизрече́нно рождшꙋ: вѣрнїи є҃диномꙋдренно пѣснми величаемъ.

Причастенъ.

Вознїде Б҃гъ въ воскликновенїи, и҃ Гдⷭь въ гласѣ трⷭнѣ. Аллилꙋ҃їа. Въ мѣсто. Видѣхом свѣтъ и҃стинный: поемъ. Возшедшаго на Н҃бса Бж҃е, и҃ по всеⷯ земли слава Твоа. и҃ к мѣсто Да испо́лнитсѧ оу҃стъ наша: поемъ то҃.

Ѳпо҃стъ.

Въ славѣ возшедшаго сѧ ѡ҃насъ на Н҃бса, и҃ одесную сѣдшаго Б҃га Ѻц҃а, спасе́нїа нашего рад҃и. Хс҃ и҃стинный Б҃гъ нашъ, мт҃вами Пр҃чтыѧ:

НЕДѢЛѦ
З҃л. по Пасцѣ.
Стыхъ Ѻц҃ъ.

Сѵ́ле Воскрнаѧ на Оу҃трени҃ ї.

Тропа́рь Гласъ в҃.

Ѧ҃гла́ сі́лы на Гро́бѣ твоемъ, и҃ стрегꙋщїи ѡ҃мерт҃вѣша: и҃ стоꙗ́ше Мр҃їа оу҃ Гроба, и҃щꙋщи Пр҃чтаго Тѣла Твоего, пл҃ѣнꙋ҃ ада не́мощꙋ сѧ ѡ҃ него, срѣте́ Дв҃ꙋ, дарꙋ҃ живо́тъ: Воскре́съ и҃з мр҃твыхъ, Гдⷭи Слава тебѣ.

Тропа́рь Возне́сенїю.

Возне́слсѧ є҃сѝ въ сла́вѣ Хⷣе Бж҃е: Тро҃: Ѻц҃ем Гласъ и҃.

Пр҃епрослав҃лен҃ъ є҃сѝ Хр҃те Бж҃е нашъ, и҃же свѣтила на земли Ѻц҃а нашего Ѻснова́вый: и҃ тѣми къ нетлѣнїю вѣрꙋ҃ всѣхъ насъ наста́вилъ є҃сѝ, многомилостиве Слава тебѣ. Слава:

Конда́къ Гласъ и҃.

Ѧ҃пльское проповѣда́нїе, и҃ Ѻц҃ев оу҃че́нїе, Христов є҃диномꙋдренно вѣрꙋ҃ запечатлѣ: ѩ҃же и҃ рнзꙋ носѧщи нетлѣнны, нетлѣнно ѡ҃ вышняго Бг҃ословїа, и҃справля́етъ и҃ славитъ благочестїа великое таинство.

И҃нѣ: Кон҃: Возне́сенїю.

Є҃же ѡ҃ насъ совершивъ смотре́: Прокимен҃ъ Гласъ д҃.

Бл҃гвенъ є҃сѝ Гдⷭи Бж҃е Ѻц҃ъ на́шихъ, хва́лно и҃ прослав҃лно И҃мⷯ твое въ вѣкы. Стⷭ҃.

Ꙗ҃ко правъ є҃сѝ ѡ҃ всѣхъ, ꙗ҃ко сотворилъ є҃сѝ на́мъ.

Ап҃лъ къ Ев҃рѣ́ѧнѡмъ З҃а: мд.

Въ дни́ ѻ҃ны: Сꙋдѝ Па́велъ ми́мо и҃тѝ Ефе́съ, ꙗ҃ко да не́ бꙋдетъ є҃мꙋ закосн҃ѣти въ Ѥ҃сеи҃. Тщи́шесѧ бо сѧ ѧ҃ше возмо́жно бꙋдетъ въ де́нь Пт҃дес҃а́тный бы́ти въ Іерꙋсали́мѣ. ѡ҃ Ми́лита же послав҃ъ въ Е҃фе́съ, призва́ Пресв҃теры Цр҃ко́вныѧ. И҃ ꙗ҃коже придо́ша к немꙋ, рече́ к ни́мъ: Вни́маи́те оу҃бо себѣ и҃ всемꙋ ста́дꙋ, в немже васъ Дх҃ъ Ст҃ы́й поста́ви Е҃пⷭпы, па́сти цр҃ковъ Гда и҃ Бг҃а, ѭ҃же ѡ҃жа Кровїю своею. Ѧ҃зъ бо вѣ́мъ сѐ, ꙗ҃ко по ѡ҃ш҃ествїи мое́мъ вни́йдꙋтъ во́лцы тѧ́жцы въ ва́съ, нещадя́ще ста́да: и҃ ѡ҃ васъ самы́хъ востанꙋтъ мꙋ́жїе глаголю́ще развращє́нная: є҃же ѡ҃торга́ти оу҃ченики въ слѣ́дъ себѣ. Сего́ ра́ди бдите помина́юще ꙗ҃ко три лѣ́та но́щь и҃ де́нь не преста́хъ оу҃ча съ слеза́мы є҃диного кого́ждо васъ. И҃ нн҃ѣ предаю́ ва́съ бра́тїе Бг҃оби и҃ сло́вꙋ благода́ти є҃го, могꙋщемꙋ назда́ти и҃ да́ти ва́мъ насл҃ѣдїе въ ѡ҃свщенныхъ всѣхъ. Сре́бра и҃ли зла́та и҃ли ри́зъ не є҃диного вождел҃ѣхъ, сами вѣ́сте, ꙗ҃ко требованїю мое́мꙋ и҃ сꙋщимъ съ мно́ю, послꙋжи́стѣ рꙋцѣ мои́ѧ. Всѧ показа́хъ ва́мъ, ꙗ҃ко та́ко трꙋждающе сѧ подоба́етъ заступа́ти немощны́ѧ, и҃ помина́ти сло́во Гда Іⷭа, ꙗ҃ко са́мъ рече́: Блаже́ннѣе є҃стъ па́че дава́ти нежели прїима́ти. И҃ сі́ѧ рекъ, преклонь колѣнѣ свои: съ всѣ́ми и҃ми помоли́сѧ.

Аллилꙋ҃їа Гласъ а҃.

Бг҃ъ Бо́гомъ Гда гла, и҃ призва́ зе́млю, ѡ҃ восто́ка сл҃нца до за́пада. С҃: Соверше́т є҃мꙋ преподо́бныѧ є҃го, завѣща́вшїа завѣтъ є҃го ѡ҃ жертва́хъ.

Є҃ꙋлїе ѡ҃ Ꙗ҃нна З҃а: нѕ. Въ вре́мя о҃но: Возведъ Іⷭ҃ ѻ҃чи свои на Н҃бо:

Зри҃ Ѻктѡ́вра в҃ Недѣлю стыхъ Ѻц҃ъ. Лѝстъ рв҃. и҃ Причастенъ тамже.

Аще прилꙋчитсѧ сѧ в҃ сію Нед҃лю Праздн҃ства Ꙗ҃нна Бг҃ослова, по Вхⷣе: Тропа́рь Воскре́сенъ, Возне́сенїю, Ѻц҃ю и҃ Богослꙋ́. Та́мъ. Конда́къ Ѻц҃ем Слава: Конда́къ Бг҃ослꙋ. И҃нѣ: Кон҃: Возне́сенїю. Прокимен҃ъ, Ап҃лъ, Алли: Є҃ꙋлїе, и҃ Причастенъ, Ѻц҃ем и҃ Ап҃лъ.



Недѣлѧ пѧтдесѧтницы.

Сошествіе Ст҃аго и Животворѧщаго Дх҃а.

Еѵ҃ліе на Оутреныи Зри в Недѣлю Ѳомынꙋ Листъ тм҃а.

В началѣ оболченіѧ къ Проскомисанію, по благвенію начинаетъ сѧ глаголати. Царꙋ нбскый: Тр҃тое: и прочаго по обычаю. Тожде Царꙋ нбскый: в началѣ Лѵргіи, в сей день велегласно ѿ всѣхъ поетъ сѧ преклоньше колѣнѣ.

На Лиргіи Антіфонъ а҃.

Нбса повѣдаютъ славꙋ Бж҃ію, творенїеже рꙋкꙋ его возвѣщаетъ твердь.

Молитвами Бц҃а Спсе спси насъ.

С҃: в҃. Днь дни ѿригаетъ гл҃ъ, и нощъ нощи возвѣщаетъ разꙋмъ.

Мл҃твами Бц҃а, Спсе спси насъ.

С҃: г҃. Нѣсꙋтъ рѣчи ны словеса, ихже не слышатъ сѧ гласи ихъ.

Мл҃твами Бц҃а, Спсе спси насъ.

С҃: д҃. Въ всю землю изыйде вѣщаніе их, и в конца вселенныѧ гл҃ы их.

Мл҃твами Бц҃а, Спсе спси насъ.

Слава: Иннѣ: Мл҃твами Бц҃а Спсе:

Антіфонъ в҃.

Оуслыши тѧ Гдь в день печали, защиты тѧ Имѧ Бг҃а Іаковлѧ.

Спси насъ, Оутѣшителю бл҃гій поющихъ ти Аллилꙋіѧ. г҃.

С҃: в҃. Посли ти помощъ ѿ ст҃аго, и ѿ Сіѡна заступи тѧ.

Спси насъ, Оутѣшителю бл҃гій:

С҃: г҃. Даждъ ти Гдь по срдцꙋ твоемꙋ, и весь совѣтъ твой исполны.

Спси насъ, Оутѣшителю бл҃гій:

Слава: Иннѣ: Единородный Сн҃ъ:

Антіфонъ г҃.

Гдн силою твоею возвеселитъ сѧ Царь, и ѡ спсеніи твоемъ возрадꙋетъ сѧ ѕѣло.

Тропаръ Гласъ и҃.

Бл҃гвенъ еси Хрте Бж҃е нашъ, иже премꙋдріѧ ловцы ꙗвлей, ныспославъ имъ Дх҃а ст҃аго: и тѣми оуловлей вселеннꙋю, человѣколюбче слава тебѣ.

С҃: в҃. Желаніе срдца его далъ еси емꙋ, и хотѣніе оустнꙋ его, нѣси лишилъ его. Тро: Бл҃гвенъ еси:

С҃: г҃. Ꙗко предварилъ еси его бл҃гвеніемъ бл҃гостинымъ, положилъ еси на главѣ его вѣнецъ ѿ камене чтна. Тро: Бл҃гвенъ еси:

Въходъ.

Вознесысѧ Гдн силою твоею, воспоемъ и поемъ силы твоѧ.

Тро: Бл҃гвенъ еси Хе Бж҃е нашъ:

Слава. Иннѣ: Кон: Гласъ и҃.

Егда соше ꙗзыки размѣси раздѣлѧше племена вышнїй: егдаже огненныѧ ꙗзыки раздаѧше, въ совокꙋпленіе всѧ прізва: едыногласно

гласно славыти всест҃аго Дх҃а.

Въ мѣсто Тр҃таго.

Елици въ Хр҃та крестистесѧ, въ Хр҃та облекостесѧ Аллилꙋіѧ.

Прокименъ Гласъ и҃.

Въ всю землю изыйде вѣщаніе ихъ, и в конца вселенныѧ гл҃ы ихъ.

С҃: Нбса повѣдаютъ славꙋ Бж҃ію, творенїеже рꙋкꙋ его возвѣщаетъ твердь.

Апл҃ъ в Дѣѧніихъ Зач: г҃.



Въ дны оны: егда скончаша сѧ дніе Пѧтдесѧтныци, бѣша вси Апл҃ы единодꙋшно вкꙋпѣ. И бысть внезаапꙋ съ нбсе шꙋмъ, ꙗкѡ носимꙋ дыханію бꙋрнꙋ, и исполны весь домъ идеже бѧхꙋ сѣдѧще. И ꙗвиша сѧ имъ раздѣленны ꙗзыци ꙗко огненны, сѣдеже на едыномъ коемждо ихъ. И исполниша сѧ вси Дх҃а ст҃а, и начаша гл҃ати различными ꙗзыки, ꙗкоже Дх҃ъ ст҃ый даѧше имъ провѣщевати. Бѧхꙋже въ Іерлимѣ живꙋщіи Іꙋдее, мꙋжіе бл҃гоговѣнніи, ѿ всего ꙗзыка ꙗже под нбсемъ. Бывшꙋ же гласꙋ семꙋ, сныйде сѧ народъ, и смѣсисѧ, ꙗкѡ слышахꙋ единъ койждо своимъ ꙗзыкомъ гл҃ющихъ ихъ. Дивлѧхꙋ же сѧ вси, и чꙋждѧхꙋ сѧ глаголюще дрꙋгъ къ дрꙋгꙋ, не сели вси сіи гл҃ющіи сꙋтъ Галілеѧне, и какѡ мы слышимъ койждо своимъ ꙗзыкомъ нш҃имъ, в немже родихомъ сѧ. Парѳѧне, и Мідѧне, и Елламите, и живꙋщіи в Месопотаміи, въ Іꙋдеи же и Каппадокіи, въ Понтѣ и въ Ассіи, въ Фрꙋгіи же и Памфꙋліи, въ Егѵптѣ и странахъ Лівꙋи, ꙗже при Кѵрініи, и приходѧщіи Рімлѧне, Іꙋдее же и пріше́лци, Крітѧне, и Аравлѧне, слышимъ ихъ гл҃ющихъ нш҃ими ꙗзыки величіѧ Бж҃іѧ.

Аллилꙋіѧ Гласъ а҃.

Словесемъ Гдн҃ымъ нбса оутвердиша сѧ, и Дх҃омъ оустъ его всѧ сыла ихъ. Ст҃і.

Съ нбсе призрѣ Гдь, выдѣти всѧ сины человѣческіѧ.

Ѕ҃ѵлїѐ ѿ Ї҃ѡанна З҃а: кз҃.

Въ послѣдный день великїй Праздника, стоѧше Ї҃с, и звааше глѧ: аще кто жаждетъ, да пріидетъ къ мнѣ, и піетъ. вѣруѧй в мѧ, ꙗкоже рече писанїе, рѣки ѿ чрева его истекутъ воды живыа. Сеѧ же рече ѻ Дусѣ, егоже хотѧхѹ пріимати вѣрующїи в него. Не оу бо бѣ Дх҃ъ стыи данъ, ꙗко Ї҃с не оу бѣ прославленъ. Мнози оубо ѿ народа слышавше слово, глаголахѹ: сей ѥстъ воистинѹ Пророкъ: дрѹзїи же глаголахѹ, сей ѥстъ Хс҃. Инїи же глахѹ, ѥда ѿ Галїлеа Хс҃ приходитъ? не писанїе ли рече, ꙗко ѿ сѣмене Давва и ѿ Вифлеема веси, идѣже бѣ Давдъ, Хс҃ъ прїидетъ. Распраже бысть в народѣ его ради. Нѣцїи же ѿ нихъ хотѧхѹ ꙗти его: но никтоже возложи нань рѹцѣ. Прїидоша оубо слуги къ Архїереѡмъ и Фарїсеѡмъ, и рѣша имъ тїи, почто не приведосте его? ѿвѣщаша слуги, никогда же тако глаголалъ ѥстъ человѣкъ, ꙗко сей человѣкъ: ѿвѣщаша оубо имъ Фарїсеи: ѥда и вы прельщени бысте; ѥда кто ѿ Кнѧзь вѣрова вонь, или ѿ Фарїсей? но народъ сей иже не вѣсть закона, проклѧти сѹть. Гла Никодимъ къ нимъ, пришедый к нему ноцїю, ѥдинъ сый ѿ нихъ. Ѥда законъ нашъ сѹдитъ человѣку, аще не слышитъ ѿ него прежде, и разумѣетъ что творитъ; ѿвѣщаша и рекоша емѹ, ѥда и ты ѿ Галїлеа ѥси? испытай и виждь, ꙗко Пр҃рокъ ѿ Галїлеа не востаетъ. Паки же имъ Ї҃с рече, глѧ: Азъ ѥсмь свѣтъ мїру, ходяй по мнѣ, не имать ходити въ тмѣ, но имать свѣтъ живота.

Величаимъ.

Причастенъ.

Дх҃ъ твой благїй наставитъ мѧ на землю правꙋ. Двгїй. Дх҃а воего стаго не ѿими ѿ насъ, молѧщихъ тя человеколюбче.

Ѻпѹстъ

Въ видѣнїи огненных языкъ, ниспославый всестаго своего Дха, на стыа своа Оученыки и Аплы, спасенїа нашего ради. Хс҃ нетїнїй Бгъ нашъ, молитвами Пречистїа своеа Матере: и всѣхъ стыхъ:

ПОСЛѢДОВАНІЄ КОЛѢНОПРЕКЛОННЫХЪ Молитовъ, совершаемыхъ въ День стыа Пцы.

Аще скоро по Бжтвнои Лтргїи на Вечерны, прїзывания ради Сматаго Дха, еже съ колѣнопреклонениемъ совершаты обыче Христовъ стам Восточнам.

Благ҃ословенъ Гсь Бгъ нашъ: Трисватое: и по Оч҃е нашъ: Гди помилуи. Слава: Инн҃ѣ: Прїидете поклонимсѧ: Псал҃ъ рг҃. Благои душе моа Гда: Слава: Инн҃ѣ: Аллилуїа г҃.

Ектенїа

Миромъ Гдв помолимъ сѧ.

Ѻ сошествїи мира, и спнїи душъ нашихъ Гдв помо:

Ѻ мирѣ всего мира, и благостоянїи стыхъ Бжїихъ Христїанъ. Гдв:

Ѻ стемъ Храмѣ семъ, и съ вѣрою благоговѣнїемъ, и страхомъ Бжїимъ входящихъ въ нь. Гдв:

Ѻ Преосщенномъ Архїепископѣ нашемъ Митрополитѣ Имкъ: Честнѣмъ Пресвутерствѣ, еже ѿ Хр҃тѣ Дїаконствѣ, ѿ всемъ притѣ и людехъ. Гдв помолимъ:

Ѻ Благовѣрномъ Королѣ нашемъ Имкъ. и всеи Полатѣ и Воихъ его.

Ѻ еже покорити и покорѧти, подъ ногы его всѧкаго врага и супостата. Гдв помолимъ сѧ.

Ѻ стеи обители сеи, (или Храмѣ сем) и ѻ всѧкои обители, и ѿ всѧкомъ градѣ, весн, и странѣ, и вѣрою живущихъ въ нихъ.

Ѻ благорастворенїи возду́хов, и ѡ умноженїи плодовъ земных и временехъ мирных. Гдв:

Ѻ плавающихъ, путешествующихъ, недугующихъ, трждающихъ сѧ, плѣнныхъ,

плѣненныхъ, и спѣнїй ихъ. Гдⷭ:

О предстоящихъ лицехъ, и чающихъ благодати стаго Дха.

О приклоншихъ сердца своя предъ Гдмъ и колѣнѣ. Гдⷭ помолѣ:

О освященїй душъ и тѣлесъ всѣхъ насъ, праведнѣ вѣрою и благоговѣйствомъ, сошедшихся въ Пречестный Храмъ сей. Гдⷭ помолѣ:

О еже сподобити ся намъ Частїю нетлѣннаго блгтя стаго Дха. Гдⷭ помолѣмъ ся.

О еже быти намъ Храмомъ и жилищу стаго и животворящаго Дха. Гдⷭ помолѣмъ ся.

О еже сохранити намъ вѣру и любовь нелицемѣрную, благодатїю стаго Дха. Гдⷭ помолѣмъ ся.

О еже обрѣсти намъ благть и мти всестаго Дха. Гдⷭ по:

О вѣленїй яко быти намъ причастникомъ стаго Дха Гдⷭ.

О еже прїяти намъ оставленїе грѣховъ, и поминѣ духовныя благодати. Гдⷭ помолѣмъ ся.

О еже небыти намъ чюдымъ стаго Дха, въ гроное и пагубное сѣдище Хво. Гдⷭ помолѣ:

О даровании богатїя мти, и щедротъ и благти стаго Дха.

О еже радрѣшити насъ стомⷭ Дхⷭ ѡ всякомъ оузы непрїязненныя. Гдⷭ помо:

О спнїй еже свыше насъ преклошихъ вѣрою сочнїй и тѣлесній колѣнѣ, в день сей пятдесятный. Гдⷭ помолѣмъ ся.

О еже оуслышати Гдⷭ Бгⷭ машемⷭ насъ грѣшныхъ, и послати на ны Дха стаго, и ѡсѣнити насъ.

О еже поклонятися на прочь душевно и тѣлесно, и пѣти стⷭѵ єдиносущную Трцⷭ в единствѣ.

О еже благоволити Гдⷭ Бгⷭ нашы, преклошїа колѣнѣ свои, и испустити на насъ стый свой Дхъ.

О еже прїятным быти колѣнопреклонениа и мтвамъ нашимъ пред нимъ, яко вона благоухания духовнаго. Гдⷭ помолѣ:

О еже быти намъ ѡбщникомъ ѡсѧнїа Бжтвеннаго, истиннїа и животворящїа Трцⷭ.

О ихъ быти ся нам ѡ всякїа скорби, гнѣва и нужды. Гдⷭ по:

Заступи, Спасе, помилуй и со:

Престѣй чтыи, Преблгословенъ:

Ереи возглашаетъ.

Яко подобаетъ ти всяка слⷭа: Та Аиⷯ поетъ. Гди возвахъ к тебѣ: и стихиры. Входⷭ. Свѣте тихїй.

Прокимен Глⷭа З.

Кто Бгъ великїй яко Бгъ нашъ, ты єси Бгъ творай чюдеса.

℣: Сказалъ єси въ людехъ силу твою.

℣: Й рѣхъ нынѣ начахъ сїи измѣна.

℣: Поманухъ дѣла Гдня.

Та. Воглашаетъ Ереи или Діаконъ.

Паки и паки преклошше колѣнѣ, Гдⷭ помолѣ: Аи: Гди помилуй г. Намъ же преклоншимъ колѣнѣ на землю, и Ереи преклонь колѣнѣ, чтетъ Мтвы сїа въ оуслышанїе всѣмъ.

Мтва Пѣрвая.

Прѣчте, Невидѣне, Безначалне, Невидимѣ, Непостижимѣ, Неизслѣдованне, Непрелѡжне, Неизчетне, Незловивѣ, Гди: Единѣ имѣяй безсмертїе, въ свѣтѣ живый неприступномъ, сотворивый Небо и землю, и море, и всѣ созданная нанихъ, прежде еже просити всѣмъ, прошенїа подаваяй: Тебе просимъ, и тебѣ молимъ ся Блгсчеловѣколюбче, Ѻцⷭѵ Гда нашего Ісⷭ Хрта, насъ дѣла злыхъ и нашего рады спенїа, сошедшаго съ Небесъ, и воплотившагося ѿ Дха Стаго, и Маріа прно Дѣвы и Пресланыя Бцⷣ. Иже первѣе оубѡ словесы оучи, послѣди же и дѣлы показова, внегда Спителную стерть претерпѣ, подаде намъ писанїе смиреным и грѣшнымъ и недостойнымъ рабомъ твоимъ, молбы приносити тебѣ въ выа и колѣнъ преклонениихъ, ѡ прощенїй нашихъ согрѣшенїй, и людскихъ невѣжествїихъ. Самъ оубо многомылостиве и чловколюбче оуслыши насъ, вожде день аще призовемъ та, и зрадневеже в день сей Пятдесятный, вонже по вознесенїи Гда нашего Ісⷭ Хрта на Небеса, и сѣдѣнїи ѡдесную тебѣ Бга и Ѻца, нызпосла Пресватый Дхъ на стыа своа Оученыки и Аплы, иже и сѣдѣ на единомъ изгодохъ, и исполнишася вси неистоцимыа благодати его, и глаголаша языки имⷣемы величїа твоа, и провѣщоша: Нынѣ оубѡ молящихъ ти ся оуслыши насъ, и помани насъ смиренныхъ, и ѡбождженыхъ, и возврати плѣнѣнїе душъ нашихъ, твое милованїе имѣа ѡ насъ молящее ся: Прїими насъ прыпадающихъ ти, и вопющихъ, еже согрѣшихо: к тебѣ приверженыи семы ѿ оутробы, ѿ чрева матере нашеа

нашемъ ты єси Бгъ нашъ. Но ꙗко исчезоша в сынѣхъ человѣкъ ніи, ѡ[ѣ]нажихомъ сѧ твоєѧ помощи, лышихомъ сѧ всѣкаго ѡ[ѣ]вѣта; но надѣкщесѧ: благоутробіи твоємꙋ зовемъ, грѣхи ѹ[ѣ]ности нашєѧ, и невѣдѣніѧ не помяни, и ѡ[ѣ] таинныхъ нашихъ ѡчисты насъ, выждъ смиреніе наше, и не ѡ[ѣ]рини насъ въ врема старости, внегда исчезати крѣпости нашєй, не ѡстави насъ: прежде даже намъ в землю не возвратыти сѧ, сподоби к тебѣ возвратыти сѧ, и вонми намъ благопріатїемъ блгтїи, ѡмѣри безаконіа наша щедротами твоими, сопротивъ поставі бездну щедротъ твоихъ множествꙋ согрѣшеній нашихъ. Прізри съ высоти стыа твоєѧ Гди на престолщыѧ люди твоѧ, и чающіи ѡ тебе богатіа милости, посѣти насъ благостїю твоєю, помяни насъ въ щедротахъ твоихъ, ѡзми насъ ѡ насилствіѧ діавола. Оутверди жизнь нашꙋ, стыми твоими и священными законы. Иггла вѣрна хранителѧ пріставі людемъ твоимъ, всѣхъ собери въ твоє Цртвіе; даждъ милость оупованщимъ на тѧ: ѡставі имъ и намъ согрѣшенія: ѡчисты насъ дѣйствомъ Стаго ты Дха, и раздрꙋши паче на насъ козны вражіа.

Тебѣ єси владыкѡ Бже вседержителю, просвѣтивый день свѣтомъ слнчнымъ, и ночь оуженый зарями ѡгненными: долготꙋ днєвнꙋю прейти намъ сподобивый, и приближитисѧ начатколмъ нощи, оуслышы молѣніа наша, и всѣхъ людій твоихъ, всѣмъ намъ простивъ волнаѧ и не волнаѧ согрѣшенія, пріими вечернюю наша моленіа, и ныхпосли множество млти твоєѧ, и щедроты твоѧ на достоніе твоє, ѡчистивый насъ стыми Иггли твоими, въѡружы насъ ѡрꙋжіемъ правды твоєѧ, пригвозди насъ истыни твоєй, ѡгради насъ силою твоєю, ѡзми насъ ѡ всѣкагѡ ѡбстоніа, всѣкаго навѣта сопротивнаго: подаждъ же намъ и наслѣдіа нощій вечеръ: съ пріходящею нощію соверше, стъ, мирен, безгрѣшен, безоблазнен, бемечтанен, и всѣдни живота нашего: Молитвами Пречстыа Бца, и всѣхъ стыхъ ѡ всѣка тебѣ блго оугодившыхъ.

Аще же глетъ Ектенію малꙋю.

Заступи, спси, помилꙋи, и сохрани: Пречстꙋю чтꙋю Прилагословивъ: Возгласъ.

Твоі бо ѐсть ѐже миловати, и спасти насъ Гдь Бже нашъ, и тебѣ славꙋ возсылаемъ отцꙋ и сномꙋ и стомꙋ Дсꙋ, нн и присно и во вки вкомъ. Аминь.

Мѣсяцы. 73

Колѣнопреклоніа. 70

Рцемъ вси, ѡ всеѧ дша, и ѡ всѣхъ: по Ектеніи же сіѧ глетъ.

Паки и паки преклонше колѣнѣ:

Іерей чтетъ Мтвѣ.

Гди Іс Хе Бже нашъ, мірꙋ твоимъ подавый человѣкомъ, и Престаго Дха даръ, ѐще в животіи сем и с нами сый, въ наслѣдіе не ѡ[ѣ]млемо вѣрныхъ прно подавамый, наблюдшеже сію блгть твоимъ ѡ[ѣ]ченыкомъ и ѡ[ѣ]пломъ днесь низпославый, и сихъ оустнѣ ѡгненными оутѣдивый языки, имыже весь родъ человѣческій Бгоразꙋміе своимъ коіждо языкомъ въ слꙋхъ оухъ пріемше: свѣтомъ Дха просвѣтихомъ сѧ, и прелести тмы ѡзмѣныхомъ сѧ, и чювственныхъ ѡгненныхъ языкъ поданіемъ: и преестественнымъ дѣйствомъ, ѐже в тѧ вѣри научихомъ сѧ: и тебѣ Бгословити съ Ѻцемъ и Стымъ Дхомъ, въ єдиномъ

диномъ Бж҃твѣ, и Силѣ, и Власти, просвѣтихомъ сѧ. Ты оубо Очее сїѧнїе, Существа и Естества его, неизмѣнный и непреложный образе: Источниче премудрости и благодати: ѿверзи и мнѣ грѣшному оустнѣ, и научи мѧ како достоитъ и ѡ ихже потреба молити сѧ: ты бо еси вѣды многое грѣховъ моихъ множество, но твое благоутробїе побѣдитъ сихъ безчисленое: се бо съ страхомъ предстою ти, въ глубину милосты твоеѧ ѿчаѧнїе дш҃а моеѧ повергъ: ѡкорми животъ мой. Словомъ всю тваръ неизреченнѡю премудрѡсты Силою наставлѧѧй, тихое ѡбуреваемымъ прїстаныще: и скажи ми путь вонже пойду. Дх҃ъ премудрости твоеѧ моимъ подаждъ помышленїѧмъ, Дх҃ъ разума безумїю моему даруѧ: Дх҃ъ страха твоего моимъ осѣни дѣломъ, и Дх҃ъ правый обнови въ оутробѣ моей, и Дх҃омъ Владичествующимъ мыслїй моихъ поползновенїе оутверди: ꙗко да на всѧкъ день Дх҃омъ твоимъ благимъ къ полезному наставлѧемъ, сподобленъ буду творити заповѣди твоѧ, и твое прыснѡ памѧтствовати славное Пришествїе, и истѧзателное содѣѧнныхъ нами: и да не презриши мѧ тлѣнными сопрелщати сѧ мїра сего красными, но будущихъ воспрїѧтїѧ желати оукрѣпи сокровищъ: Ты бо реклъ еси Владико, Елика кто проситъ о твоемъ Имени, не возбранно прїемлетъ ѿ твоего Соприсносущнаго Бг҃а и Оц҃а: тѣмже и азъ грѣшный въ Прїшествїи Ст҃аго твоего Дх҃а твою молю благость, Елика просихъ воздаждъ

даждъ ми въ спасенїе. Ей Гд҃и всѧкаго благодѣѧнїѧ богатый дателю, и подателю благїй, ꙗко ты еси подаваѧй преизобилно ихже просимъ. Ты еси прощай и милуѧй, иже безгрѣшнѣ былъ еси плоти нашей прїчастникъ, и прекланѧющимъ къ тебѣ колѣнѣ, прекланѧеши сѧ благоутробнѣ, очищенїеже бываѧ прегрѣшенїѧмъ нашимъ, даждъ оубѡ Гд҃и людемъ твоимъ щедроты твоѧ: оуслиши насъ съ нб҃се ст҃аго твоего, ѡсти насъ силою Спасителныѧ Десница твоеѧ, покрый насъ кровомъ крилу твоею: да не презриши дѣлъ Руку твоею, тебѣ единому согрѣшаемъ, но и тебѣ единому служимъ, не вѣмы кланѧти сѧ богу чуждему, ныже простираты руки наша Влдко къ богу иному: остави намъ согрѣшенїѧ, и прїимъ наша колѣнопоклонныѧ моленїѧ, простри всѣмъ намъ руку помощи, прїими молитву всѣхъ ꙗко кадило прїѧтное, воспрїемлемое предъ твоимъ Преблг҃имъ Цр҃твомъ.



Гд҃и Гд҃и, избавлѧѧй насъ ѿ всѧкїѧ стрѣлы летѧщїѧ въ дны, избави насъ ѿ всѧкїѧ вещи въ тмѣ преходѧщыѧ. Прїими жертву вечернюю рукъ нш҃ихъ воздѣѧнїе: Сподобиже насъ и нощное поприще безъ порока прейти не искуснымъ ѿ злыхъ, и избави насъ ѿ всѧкагѡ смущенїѧ и страха ѿ дїавола нам пребывающаго: даруй дш҃амъ нашимъ оумиленїе, и помисломъ нашимъ попеченїе, на страшномъ и Праведномъ Твоемъ Судѣ испытанїѧ: пригвозди страхомъ твоимъ

имъ плоти наша, и умертви оудыхания земли, якоже да и сонным бемолвіемъ просвѣтимъ ся зрѣніемъ сердецъ твоихъ: шестави шнасъ всякое мечтаніе неподобное, и похоть временную: поставивше насъ въ время мѣтвы оутвержденыхъ въ вѣрѣ, и преспѣвающихъ въ заповѣдехъ твоихъ.

Тажъ Єктенїа мала.

Застхпи, спси, помилуй, и сохрани: Престую чтоу, Преблагословенную:

Іерей Возгласъ Мѣтвѣ.

Благословеніемъ и благостію безначалнаго ти Оца, сниміже благословенъ: Тажъ Аикъ глетъ.

Сподоби Гди вечеръ сей безгрѣшно: Посемъ Діаконъ:

Паки и паки преклоше колѣнѣ: Іерей глетъ Мѣтвѣ.



Пресносоущно кыпящій, животны, и просвѣтителный Нетоніче; соприсноущнаа Оцу содѣтелнаа сило, всѣ смотреніе за спсеніе члвческое прекрасно исполнивый Хе Боже нашъ: смерти оузы не раздрѣшимыа, и затворы адовы раздрушивый, лукавыхъ же духовъ множество поправый: пріведый себѣ о насъ непорочное заколеніе, и Тѣло давый Пречистое въ Жертву, всякаго грѣха непріскосновеное же и непрохоно сущее, и странаго ради его и не искаханаго сщеннодѣйства животъ наш вѣчный даровавый; въ адъ сошедый, и вериѣ вѣчныа сокрушивый, и долѣ сѣдящимъ восходъ посказавый: началохловнаго и глубиннаго змиа Бгомудростнымъ лщеніемъ оуловивый, и пленицами мрака связавый въ Тартарѣ и огны негасимомъ, и въ тмѣ кромѣшной неисчетносилною ти заворивый сило. Великоименитаа Премудрости Очаа, напаствуемымъ великіи послушатель на-

вивый ся и просвѣтивый сѣдящихъ въ тмѣ и сѣни смертнѣи. Ты слады прносущныа Гди, и Оца Вышнаго Сне Возлюбленный, прносущный Свѣте, шпрносущнагш Свѣта. Слнце правды, оуслышы насъ молящи ти ся, оупокои душа рабовъ твоихъ прежде оусопшихъ Оцъ и братій нашихъ, и прочихъ сродныхъ по плоти, и всѣхъ прныхъ въ вѣрѣ, шныхъ же и памать творимъ нынѣ, якоже к тебѣ всѣхъ держава, и въ рцѣ твоей содержиши вся коца земла. Блсш вседержителю Боже Оцъ и Гди милости, рода смертнагш же и безсмертнаго, и всякагш естества содѣтелю, составляемаго же и паки раливаемаго: животаже и скончаніа, еже здѣ пребываніа, и еже тамш преложеніа: лѣта измѣряи живымъ, и времена оуставляи смерти, нывоздаи въ адъ и возводи: сдаждаи немощи, и шпждаи въ силѣ; наполняа потребнѣ строи, и вождаа полезно оуправляи: смертнымъ жаломъ оуязвленныхъ, воскресенїа веселяи надедами. Сам Блсш всѣхъ Боже Спасителю нашъ, надежду всѣмъ концемъ земла, и сущимъ въ мори далече: иже и въ сей послѣдній и великій Спасителній день Пятдесятницы Праднуика; Тану стыа и единосущныа и сопрносущныа, нераздѣлимыа и неслитныа Трца показавый нам, и явленіе и Пришествіе стаго и Животворящаго ти Духа, въ видѣнїи огненыхъ языкъ на стыа Вол Іплы изліявый, и благовѣстники тѣхъ поставивый благочестивыа нашеа вѣры, и Ис-

и Исповѣдныйси и Пропо-
вѣдныйси истыннаго Бго-
словїа показавый, иже и
в сей всесовершены и Спа-
сительный Праздникъ, оу-
милостывленїа оубо мо-
лебнал о еже въ адѣ де-
ржимыхъ изволивый при-
мати, великїа же пода-
вай намъ надежды ос-
лабленїа содержимыхъ
ихъ искорбей, и оутѣшенїи
тобою нызпослати сл: оу-
слыши насъ смиренныхъ
твоихъ рабъ молящихъ
ти сѧ, и оупокой душа
рабъ твоихъ прежде оу-
сопшихъ, на мѣстѣ свѣ-
тлѣ, на мѣстѣ злачнѣ,
на мѣстѣ прохлажденїа,
отнюдуже отбѣжѣ велїка бо-
лѣзнь, печаль и воздиха-
нїе: и вчинѣ духи ихъ въ
Сионѣхъ Праведныхъ,
и мира и ослабленїа спо-
добй ихъ: ꙗко не мертвїи
восхвалятъ тѧ Гди, ни-
же сущїи въ адѣ и испове-
данїе дерзнутъ прынести
тебѣ, но мы живыи бла-
гословимъ тѧ и молимъ,
и оумилостивительныя мо-
литвы и жертвы прїносимъ
ти о душахъ ихъ.

Боже великїи и вѣ-
ный: сты чловколюбивый, сподо-
бивый насъ в сей
час стати пре неприступною
ти славою, на пѣнїе и
хвалу чудесъ твоихъ: оу-
милостывися намъ недо-
стойнымъ рабомъ твоимъ,
и подаждъ благодть еже со-
крушеннымъ сердцемъ не
возносительно прїносити
тебѣ Трегое славословїе,
и благодарѣнїе великыхъ
ти даровъ, ꙗже сотворилъ
еси к намъ и твориши ве-
гда. Помани Гди немощ
нашу, и да не погубивши
насъ въ безаконїи нашимы,
но сотвори великую твою
милость съ смиреньемъ
нашимъ, ꙗко да грѣхо-
ныя тмы избѣжаше, въ
дни правды шествовати
вѣдемъ, и ождѣвше сѧ
оружїемъ свѣта, ненаг-
вѣтны пребудемъ о всѣ-
кїя коны лукаваго, и съ
дерзновенїемъ прославимъ
о всѣхъ тебе единаго
истыннаго и чловколюбца
Бга. Твое бо ꙗко воис-
тынꙋ и великое в рѣкно-
тѣ таинство владикшо
всѣхъ и Творче, временное
рѣшенїе твоихъ тварїй, и
еже по сихъ совоскупленїе,
и оупокоенїе еже въ всѣки.
Тебѣ благодать о всѣхъ
исповѣдꙋемъ: о воходѣхъ
нашихъ еже въ мїръ сей,
и неходѣхъ, ꙗже надѣ-
жды намъ воскресенїа и
жизны нетлѣнныя, о
твоего неложнаго обѣщя-
нїа прешествуютъ, ꙗже
приимемъ въ вꙋдꙋщемъ
второмъ Пришествїи тво-
емъ: Ты бо еси и воскре-
сенїю нашемꙋ Началникъ,
и оживоленный и нелице-
мѣрный и чловѣколюбивый
Судїа, и мздовода-

ниꙗ Блсе и Гдь, иже и
пришествилъ сѧ еси немед-
нашей плоти и кроби со-
низхожденїа ради кра-
наго, и наша страсти не-
преложны въ еже самобо-
нѣ въ иснѣ поставити
приялъ еси за милосердїе
щедротъ; и в немже по-
страдалъ еси самъ иснѣ-
сивъ сѧ, искушаемымъ
намъ бывъ самошѣ-
щанный помощникъ.
Темже и совозвелъ еси
насъ въ твое безстрастїе.
Приими оубо владико мо-
вы и моленїа наша, и оу-
покой всѣ Оца ісегождо
и матерь, и чада, и бра-
тїи, и сестры, и дрꙋги и ис-
пнороныя, и всѣ преде по-
чишыя дша, о оупованїи
воскрнїа и жизны вѣчныя,
и вчины духи ихъ и имена
въ книзѣ животной,
в нѣдрехъ Авраама, и Ісаа-
ка, и Іакова, въ Странѣ
живыихъ, въ Царствїи Не-
бесномъ, въ гли слдо-

сти, свѣтлыхъ ради Аггл҃ъ твоихъ въводѧ всѧ въ ст҃ыѧ твоѧ Обители, совоздвизаѧ и тѣлеса наша в день: вонже опредѣлилъ еси по свѧтыхъ твоихъ и нелоныхъ обѣтованїихъ. Нѣсть оубо Гд҃и рабомъ твоимъ смерть исходѧщимъ намъ ѿ тѣла, и к Тебѣ Бг҃у нашему прїходѧщимъ: но преставленїе ѿ печалнѣйшихъ на полезнѣйшаѧ и сластнѣйшаѧ, и на оупокоенїе и радость; аще же и что согрѣшихомъ к тебѣ, милостывъ буди намъ же и тѣмъ: занеже ны единъ естъ чистъ предъ тобою ѿ скверн҃ъ, ныже аще и едынъ день живота его естъ, развѣ ты точїю единъ на земли ѧвивый сѧ безгрѣшный Гд҃ь нашъ Іс҃ Хс҃ъ, имже вси оуповаемъ милость получиты, и оставленїе грѣховъ сегѡ ради намъ же и онѣмъ ѧко благъ и чл҃вколюбецъ ѡслабы, ѡстави, и прости грѣхопаденїѧ наша волнаѧ и не волнаѧ, ѧже въ разумѣ, и ѧже не въ разумїи предѧвленнаѧ, и неѧвленнаѧ, ѧже въ дѣѧнїи, ѧже въ помышленїи, ѧже въ словеси, и ѧже въ всѣхъ нашихъ обычаѧхъ и движенїихъ: и ѿшедшимъ оубо свободу и ѡслабу даруй, насъ же сущихъ зде благослови, конецъ бл҃гїй и мирный даруй намъ, и всѣмъ людемъ твоимъ, и милосты и человѣколюбїѧ оутробу ѿверзаѧ намъ, на страшномъ и оужасномъ твоемъ Пришествїи, и Царствїѧ твоего достойныхъ насъ сотвори.

МОЛИТВА
къ Прт҃ому Дх҃у.

Цару Небесный, Оутѣшытелю Вл҃ко собезначалный, и прн҃осущный, и единочестный Дш҃е Оц҃у и Сн҃у. Дш҃е истїнный, сущїй, бл҃гїй, Ст҃ый, Гд҃ьствуѧй и животворѧй: неизреченно и нераздѣлно ѿ Оц҃а и Сн҃а исходѧй, сынположенїѧ и обоженїѧ оумнаго и словеснаго естества прїѧтный: настоѧщих и будущых бл҃гъ сокровище: Дш҃е правый Дш҃е Вл҃чный ѿ Ѻтческаго состава, и ѿ Бж҃ственых и безначалных Оустъ его несказанно исходѧй: соупостасное дыханїе, и премудрости, и сило. Дш҃е Бж҃їй и ѿ Бг҃а, Дш҃е Ѻтчїй и ѿ Оц҃а: Дш҃е Сн҃овный, Дш҃е Хв҃ъ, она за едино существо, и еже ѿ онюду исхожденїе: сїѧ за едино существо паки и не разлучное, и еже ѿ туду изреченїе и ѧвленїе: Ты оубо благїй Вл҃ко, единый ѿ Троица Бж҃е, истїнный Бж҃е ѿ истыннаго Бг҃а: разумную и чувственную тварь, вкупѣ создавый съ Ѻтцемъ и Сн҃омъ, и сїю неизреченною премудростїю и силою и ѡбуздан҃їемъ неизреченнаго промисла, паче слова съѡкормлеваѧй, и сосвѧзуѧй, и оутверждаѧй, и соблюдаѧй. Безначалне, Невыдиме, Непостыжиме, Недоразумѣнне, Неизслѣдованне, Неизреченне, Неисчетне, Безчисленносилне, Всемогїй Гд҃и, первѣе Ѻтцы и Пророки различно дѣйствовавый и гл҃авый, и Ст҃ыѧ Троица тайну показавый, и неизреченнѡе плѡтское смотренїе ѿкривый Единочаднаго Сн҃а и Бг҃а: послѣдиже еже на Нб҃са съ Плотїю восхожденїѧ и оуставленїѧ его, и в сей великїй и совершеный и спасителный Пѧтдесѧтный Праздникъ, ради естественныхъ ти даровъ и бл҃гтїй, ѧкоже существенне видомъ огненныхъ ѧзыкъ

хѵсъ просвѣтивый міръ, и на стыихъ апльхъ и оученыцѣхъ сѣдый, и твоею Бголѣпною силою сихъ ѡболикый, и исполнивый паче естественыихъ и неизреченныхъ благодатій, по неложному ѡбѣщанїи Хвѵ, ихъ же ради всякое естество человѣческое вѣры слово пріимше, истиннаго Бгоразумїа и благочестїа навычихомъ ся, и твоею просвѣтивше ся неизреченною силою и дѣйствомъ, единомѵ Бгѵ въ трієхъ Лицехъ точію покланяти ся навычихомъ ся. Самъ ѵбѣ владыко ѡхараніе Ѻче: живый и неизмѣнный ѻбразе Ѻчїй, выпѣ и Снѹвный непреложный ѻбразе, и печати сѵщества и естества ихъ: источниче ѡцѣнїа, безсмертїа же и жизны, и въ вѣдѵщомъ непремѣнномъ и бесконечномъ вѣцѣ Бѣче, и конечное стыихъ воспрїатїе, въ немъ же Божества вина и источныхъ, единый нерожденный и безначалный Ѻцъ и Бгъ, единочадным Сыномъ и Бгомъ, всблагихъ поданіе нехвистно и неизреченно, и паче естества дѣйствѵетъ: въ наполщей и вѣдѵщей жизны. Пріими мене грѣшнаго и недостойнаго моленїе и ѵслыши часъ, множество моихъ согрѣшенїй сѣдый единъ. Помилѵй ма по великіи твоей милости, и по множествѣ щедротъ твоихъ безаконїа моя ѡчисти, и ѡмый наипаче тина согрѣшенїй моихъ, и належащую сквернѹ страстій дши моей ѡчисти. Единый чистый и Пречистый, и всякїа скверности: смрадаже и страсти чистителный, ѡчисти ма ѿ тайныхъ моихъ Гди, и ѿ чѵждыихъ избави раба твоего:

грѣхъ юности моея, и невѣдѣнїа моего, и старости ѡскаменства не помяни: просвѣти мыслены очи, и погасивый свѣтилныхъ влагти вжегъ: навычи мы оумъ искѵсомъ, ѡбычаемъ, и дѣйствомъ вѣдѣти, яко есть коиждо въ словесномъ естествѣ Дхъ Стый. Дарѵй мы слово благочестїанно, и силѹ и высотѹ, и крѣпость молитвы чтыа и простетыа пріимати ѿ людехъ твоихъ, и ѻ вселенстѣй твоей Церкви и стадѣ, юже твоею силою и дѣйствомъ, Кровїю единороднаго Сна и Бга искѵпленѵю, Бголѣпно водрѵзивъ и составилъ еси; оутверди ю на камени исповѣданїа Бжтва непреклонѹ, и непоколебимѹ быти, адескихъ двери крѣпчайшѹ и бышшѹ, всѣхъ бесовскихъ дѣйствъ и крѣпостій непріисполненнѹ и неѵслабленнѹ, исполненнѹ всячески твоея крѣпости и блгти. Пріими Царе колѣнопреклоненїа ихъ и стенанїа, ѡбщїа и согласныа, и простертыа молитвы, и пріѣжнаа моленїа, вѣрѹ и надеждѹ: и даждъ имъ еже къ тебѣ единомѹ неѵклонно вздирати ноцїю и днію, и къ инѹмѹ не зрѣти развѣ тебе Бга и Бліи, и ѿ тебе единаго спенїа чаяти; и простивъ имъ и намъ всякое прегрѣшенїе волноеже и неволное, яко Бгъ преблагійже и всемогій: и настоящихъ золъ премѣни, и пріисходящихъ благъ сподоби.

Мѣтїю и чѣсколюбіемъ Бга Ѻца, и сосѵщнаго его Сна, и тебе Престаго и единочтнаго Дха, единаго Трїипостаснаго Бжтва, нѣ и прно и въ вѣки вѣкомъ.

Та, глетъ Ектїнїю малѹю.

Заступи, спси, помилѹй, и сохрани Престѹю чтѹю преблгвенѹю:

Возгласъ.

Ты бо еси ѵпокоенїе дшамъ и тѣлесемъ

Ст҃лемъ нщимъ и тебѣ слáвꙋ:
Тáжe Ектенїа.
Йпоⷭ҇темъ вечéрнюю мáтвы нщa:
Поемъ Стихиры на стіхóвнa.

Ѳпⷭ҇тъ.

Нꙋ óчисти и бж҃твены нетлѣ
нестрощивый себѣ, и ѿ нⷭ҇е на
земли сошедый, и нaше все воспрі-
éмый éстество, и óбоживый є:
По сихъ же ⷭ҇лѣе на ⷭ҇ѣ вознесый
ся, и одесную сѣдый бга и ѻц҃а:
Бж҃твеннаго же и стаго éдиносꙋщнаго и éдиносильнаго éдиносла́внаго, и сопрестоꙋщнаго Дха
нынепосла́вый на стыя своя ꙋчéники и ⷭ҇плы, и тѣмъ просвѣтивый сихъ: тѣми же всю вселенꙋю:
Хⷭ҇ истинный бг҃ нш҃, мтвáми
Пречтыя своея мáтере, стыхъ
слáвныхъ вихвáлныхъ, бг҃опроповѣдникъ, и дхоносны ⷭ҇плъ, и
всѣхъ стыхъ, помáнетъ:

ПОНЕДѢЛОКЪ
Стаго и Животворáшаго Дха.

На Лꙋрги Антіфоны всѣ Праздничны, токмо поемъ Трⷮ҇се.
Прокимен҃ъ Глáсъ ѣ.
Спси Гⷣи людіи своя, и блгсви достоянїе твоє.
℣: К тебѣ Гⷣи воꙋю, Бже мой не премолчи ѿ мене.
ⷭ҇пл҃ъ къ Ефесѣмъ, Зⷯ: Сѕ҇д.

Брáтіе: Йако чáда свѣта ходи́те, плодъ бо дхо́вный є
въ вскóй блгостѝны и
прáвдѣ и йстѝнѣ,) и-
скꙋшáюще что є́ⷭ҇тъ блгоꙋгóдно Бг҃ꙋ, и нѐ прїобщáйте сѧ ісъ дѣломъ
нѐ подóнымъ и тéмнымъ,
пáче же и обличáйте. Бывáемаа бо óтаи ѿ ныхъ:
срамóтно є́ⷭ҇тъ и глати.
Вскáже обличáемаа, ѿ
свѣта ꙗвлáютъ сѧ: все бо
ꙗвлáемое: свѣтъ є́ⷭ҇тъ,
тéмже глетъ, Востани
спи́й, и воскрéсни ѿ мертвыхъ, и wсвѣтитъ тѧ
Хⷭ҇. Блюдѣте ꙋбо, кáко wпáсно ходи́те, нѐ
якоже нѐ мꙋ́дры но я́коже
премꙋдры йскꙋпꙋ́юще врéмя, я́ко дніе лꙋкáви сꙋ́т.
Сегѡ рáди нѐ бывáйте немúслены, но разꙋмѣвающїй чтѡ є́ⷭ҇тъ вóлꙗ
Бж҃їа. И нѐ опивáйте сѧ
выномъ въ немъ́же є́ⷭ҇тъ
блꙋдъ: но пáче исполня́йте сѧ дхомъ стымъ,
глюще себѣ въ ꙗ́лмѣхъ
и пѣнїихъ и пѣснехъ дꙋхо́вныхъ, воспѣвáюще и поюще въ сéрдцихъ вáшихъ Гⷣа.
Аллилꙋ́їа Глáсъ ѣ.
Помилꙋ́й мѧ Бже по вели́цѣй милости твоéй, и по мнóжествꙋ щедро́тъ твои́хъ óчисти бззакóнїа моѧ.
℣: Не wвéрзи мене ѿ лица твоегó, и дха твоегó стаго не ѿи́ми ѿ мене.

Ѓвлїе ѿ Мѳ҇е Зⷯ: ѳ҇є.

Рéче Гⷣь: Блюдѣте да нѐ презрúте є́дінаго ѿ мáлы
сихъ: глю́ бо вáмъ, я́ко
Англи и́хъ на нб҃сѣхъ выну́ выдáтъ лицу́ Ѻц҃а
моегó иже є́ⷭ҇тъ на нб҃сѣхъ.
Прúиде бо Сн҃ъ члвчскїй
взыскáти и спасти погúбшее. Что сѧ вáмъ
мнúтъ: а́ще вздетъ нѣкоемꙋ члвкꙋ сто́ овцъ,
и заблꙋдитъ є́дина ѿ
ны́хъ: нѐ óставúтъ ли девятдесяти и девяти, и
на горы шéдъ и́щетъ заблꙋждшеѧ; и а́ще вздетъ
обрѣсти ю҃: Áмúнь глю
вáмъ, я́ко рáдꙋетъ сѧ ѡ
ней пáче, нéже ѡ девятьдесяти и девяти нѐ заблꙋдшихъ. Тáко нѣсть
вóля пре Ѻц҃емъ вáшимъ
нб҃нымъ да погúбнетъ
є́динъ ѿ малы́хъ сихъ.
А́ще же согрѣшúтъ къ тебѣ брáтъ твóй: и́ди и
обличи́ є́го мéжду тобóю
и тóбою є́дінъ. А́ще
тебє́ послꙋша́етъ, прїобрѣлъ є́си брáта твоегѡ:
а́ще ли тебє́ нѐ послꙋша́етъ,
поéмли съ собóю пáки є́динаго и́ли два, да при
оустѣхъ двою́ и́ли трúехъ
свѣдѣтелей ста́нѣ вскъ
глъ. А́ще же нѐ послꙋша́етъ и́хъ, повѣ́дъ црк҃ви:
а́ще же и цр҃кве прелꙋша́етъ, бꙋди ты я́ко я́зычникъ и мытарь. Áмúнь бо глю́ вáмъ, є́ли́ка а́ще свя́жете на земли́,
бꙋдꙋтъ связáна на нб҃си:
и є́ли́ка а́ще разрѣши́те
на земли́, бꙋдꙋ́ разрѣшена на нб҃сѣхъ. Пáки Áмúнь
глю́ вáмъ, я́ко а́ще два
ѿ васъ собѣщáета на земли́, ѿ вскóй вещи ю҃же

аще просита, будетъ имъ
ѡ Отца моегѡ нижє на
Небесѣхъ. Идеже бо єста два
или три собрани въ имя
мое, тамѡ єсмъ посре-
дѣ ихъ.

по Исправомъ в мѣсто Достойна поѣ.

Величай душе моя, нижє въ трехъ
лицехъ єдино Божество.

Ирмосъ.

Радуйся Чарице, Матере дѣ-
ственная славо, всѣмъ бо до-
брогласная Богоглаголивая уста
вѣтіи ствующая, не могутъ тебе
воспѣти достойно: ниюмѣетъ
же разумъ всѣхъ, твоего Рожде-
ства разумѣти: Темже тя со-
гласно славимъ.

Причастенъ.

Духъ твой благій наставитъ мя:



Въ тойже День.

Служба
Стѣй и Живоначалнѣй
Троицы.

Тропарь Гласъ г.

Ѡтца безначална и Сна совѣна-
чална, и Духа сопребожна,
Божество єдино, Херувимскыи сла-
гословенты дерзающе, глаголемъ:
Стъ, Стъ, Стъ єси Бже, хва-
лимый въ Троицы помилуй насъ.

Кондакъ Гласъ тойже.

Троицы єдиносущная и нераз-
дѣльная єдинице тригосподиная
и прежевѣчная, тебѣ яко Бгу
Ангельскыи пѣснь вопіимъ, Стъ,
Стъ, Стъ єси Бже, хвалимый въ
Троицы помилуй насъ.

Прокимен Гласъ г.

Великій Гдь нашъ, и велія крѣпость
єго, и разумꙋ єго нѣсть числа.
С: Хвалите Гда яко благъ, пѣснь
Богꙋ нашемꙋ.

Апл къ Коринѳомъ Зач: рѵз.

Братіе: Радуйте
ся, совершайте
ся ѹтѣшайте
ся, тожде мꙋдрствꙋйте,
миръ имѣйте: и Бгъ лю-
вѣ и мира бꙋдетъ съ вами.
Благть Гда нашего Іса
Хрта, и любы Бга и Ѻца,
и причастіе Стаго Духа,
бꙋди съ вѣми вами: Ами-
нь.

Аллилꙋіа Гласъ г.

Благенъ єси видѧй бездны, сѣ-
дѧй на Херувимѣхъ, и препетій
и превосходимый въ вѣки.
С: Благъ Ѻца и Сна стаго Духа Гда.

Ѹліе ѡ Матѳея Зач: рвї.

Рече Гдь сво-
имъ Ꙋченикомъ: Да-
деся мнѣ всѣ-
ка власть, на Небси и на
земли. Шедше ꙋбо на-
ꙋчите вся языкы крести-
ще ихъ въ Имя Ѻца,
и Сна, и стаго Духа: ꙋ-
чаще ихъ блюсти вся, є-
лика заповѣдахъ вамъ:
и се азъ съ вами єсмъ вся
дны до скончанія вѣка:
Амине.

Причастенъ. Хвалите Гда съ Небсъ:

Ин Апл Стѣй Троицы.

Къ Римляномъ Начало рз.

Глубина богатства и премꙋдро-
сти, и разꙋма
Бжіа, яко нѣ и-
спытанны сꙋдбы єго, и
неизслѣдованны пꙋтіе є-
го. Кто бо разꙋмъ ꙋмъ
Гдень? или кто совѣтникъ
емꙋ бысть? или
кто прежде дасть емꙋ?
и воздасть ся емꙋ. Ꙗко
изъ того, и тѣмъ, и въ нем
вся чевеса, томꙋ слава въ
вѣки Амине.

Ѹліе ѡ Іѡанна Зач: ми.

Рече Гдь своимъ
Ꙋченикомъ: а-
ще кто любитъ
ма, слово мое
соблюдетъ, и Ѻцъ мой
возлюбитъ єго, и къ немꙋ
пріидевъ, и обитель ꙋ не-
го сотворивъ, нелюбя ма
словесъ моихъ не соблю-
даетъ, и слово єже слы-
шасте, не есть мое, но по-
слашаго ма Ѻца. Сія
глаголахъ вамъ, въ васъ
сый; Ꙋтѣшитель же Дхъ
стый: єгѡже пошлетъ
Ѻцъ въ Имя мое, той
вы навчитъ всемꙋ, и во-
споманетъ вамъ вся ѧ-
же рѣхъ вамъ. Миръ о-
ставляю вамъ, миръ мой
даю вамъ, не ꙗкоже міръ
даетъ, азъ даю вамъ. Да
не смꙋщаетъ ся сърце ваше
ны ниже ꙋстрашаетъ, слышa-
сте ꙗко рѣхъ вамъ, идꙋ
и пріидꙋ къ вамъ: аще бы-
сте любыли ма, возра-
довали ся бысте ꙋбо, ꙗко
рѣхъ: идꙋ къ Ѻцꙋ, ꙗко
Ѻцъ мой болій мене єст.
И нынѣ рѣхъ вамъ, прежде
даже не бꙋдетъ: да єгда
бꙋдетъ вѣрꙋ имѣте, исто-

мѫ̀ нѣ мно́гѡ гл҃ю́ ѵ҆ ва́ми. Гра́детъ бѡ̀ сегѡ̀ ми́ра кнⷭ҃зь, и҆ въ мнѣ̀ нѣ́и҃матъ ны́чесѡже: но̀ да разѹ́мѣетъ ми́ръ, ꙗ҆́ко люблю́ О҃ц҃а: и҆ ꙗ҆́коже заповѣ́да мнѣ̀ О҃ц҃ъ, та́ко творѧ̀.

Слѹ́жба
ѡ҆ Престо́мъ Дх̾ѹ.

Тропа́рь Гла́съ ѕ҃.

Свѧ́таго Дха̀ съ О҃ц҃е́мъ и҆ Сы́номъ вѣ́начальнѣ бо́гословлѧема, ꙗ҆́кѡ Бг҃а и҆́стина, и҆ сопое́мъ вѣ́рнїи и҆ поклони́мъ сѧ: зане́ сі́лою е҆гѡ̀ ѡ҆ле́сти вра́жїа и҆зубѣ́дихомсѧ, и҆ наслѣ́дницы бы́хомъ вѣ́чномꙋ свѣ́тꙋ и҆ сла́вѣ, и҆ живо́тꙋ нетлѣ́ннѡмꙋ.

Конда́къ Гла́съ бѣ

Свѣ́хъ живо́тъ свѣ́тъ оу҃тѣше́нїе, надежда́ и҆ наслажде́нїе, Всесты́й Дше, Бг҃а тѧ̀ зна́ющихъ О҃ц҃ꙋ и҆ Сн҃ꙋ сопристо́лна, да́ровъ твои́хъ сподо́бь: и҆ грѣхѡ́въ ѡ҆пꙋще́нїе да́ждь и҃мъ.

Проки́менъ Гла́съ д҃.

Дх̾ъ твои́ бла́гїй наста́витъ на́съ на зе́млю пра́вꙋ. стⷭ҃.

Гдⷭ҃ оу҃слы́шїй мл҃тꙋ мою́: внꙋ́шитъ мо́.

А҃пⷭ҃ къ Дⷭ҃а́нїихъ Зⷭ҃а: и҃г҃.

И҆ въ дни́ о́ны: слы́шавше же и҃же въ Ерли́мѣхъ А҃пⷭ҃ли ꙗ҆́ко пріѧ́ша са-

ма́рїа сло́во Бж҃ї́е, посла́ша къ ни́мъ Петра̀ и҆ Ї҃ѡа́на; и҃же ше́дше: и҆ помоли́ша сѧ ѡ҆ ны́хъ ꙗ҆́ко да пріи́мꙋтъ Дх̾а ст҃а́го, е҆́ще бо̀ ны́ на е҆ди́наго и҃хъ бѣ̀ прїше́лъ, то́чїю Врещенны́ бѧ́хꙋ въ И҃мѧ Гдⷭ҃а Ї҃ⷭ҃а. Тогда̀ возложи́ша рꙋ́цѣ на́ на̀ и҆ прїѧ́ша Дх̾а ст҃а́го.

Ѳеѳа́нїа Гла́съ и҃.

Дх̾а твоего́ ст҃а́го не ѿи́ми ѿ на́съ молѧ́щихсѧ тѧ̀ кꙋ́пно.

Сⷭ҃: Сло́вес҃ї Гдⷭ҃ны Не҃са оу҃тверди́ша сѧ, и҆ Дх̾омъ оу҃стъ е҆гѡ̀ всѧ́ сила и҃хъ.

Е҆ꙋа́нгелїе ѿ Ї҃ѡа́нна Зⷭ҃а: нв҃.

Рече́ Гдⷭ҃ь свои́мъ оу҃ченико́мъ: е҆гда́ же прїи́детъ Оу҃тѣши́тель е҆гоже а҃зъ пошлю́ ѿ О҃ц҃а, Дх̾ъ и҃стїнный и҃же ѿ О҃ц҃а и҃сходитъ, то́й свѣдѣтелствꙋетъ ѻ҆ мнѣ̀. И҆ вы́же свѣдѣтелствꙋете, ꙗ҆́ко и҃сконы съ мно́ю е҆́сте. Сі́я глаго́лахъ ва́мъ, да нѐ соблазни́те сѧ, ѿ сонмищъ и҃зженꙋ́тъ вы́. Но

прі́идетъ ча́съ: да всѧ́къ и҃же оу҃бы́етъ вы́, мни́тъ сѧ слꙋже́бꙋ прино́сити Бг҃ꙋ. И҆ сі́я сотворѧ́тъ ꙗ҆́ко непозна́ша О҃ц҃а, ны́ мене́, но̀ сі́я гла́хъ ва́мъ: да е҆гда́ прі́идетъ ча́съ, помина́йте сѧ, ꙗ҆́ко а҃зъ рⷮ҃хъ ва́мъ.

Прича́стенъ.

Послѣ́ши Дх̾ъ свои́ и҆ сози́ждꙋтъ сѧ, и҆ ѡ҆бнови́ши ли́це земли́, бꙋ́ди сла́ва Гдⷭ҃на въ вѣ́кы.

Второкъ н҃а: Нли.

На Ю҃рги́и, А҃нтифо́ны: и҆ тро: всѧ̀ Пра:

А҃пⷭ҃лъ къ Римля́но Зⷭ҃а: ѳд҃.

Па́велъ ра́бъ Ї҃ⷭ҃а Хⷭ҃а, зва́нъ А҃пⷭ҃лъ, и҆збра́нъ въ Е҆ꙋа́нгелїе Бж҃ї́е: е҆́же пре́жде обѣща́ Пророки свои́ми въ писа́нїихъ свои́хъ ѡ҆ Сн҃ѣ свое́мъ, бы́вшемъ ѿ сѣ́мены Дв҃ды по плоти́, нарече́нымъ Сн҃ѣ Бж҃ї́и въ си́лѣ, по дх̾ꙋ̀ стыни́: и҆ воскресе́нїемъ ѿ мертвы́хъ Ї҃ⷭ҃а Хⷭ҃а Гдⷭ҃а нашего́. И҃мже пріѧ́хомъ бл҃гть и҆ А҃пⷭ҃лство въ послꙋша́нїе вѣ́ры въ всѣ́хъ

ꙗ҆зы́цѣхъ ѡ҆ и҃менѝ е҆гѡ̀: въ ны́хже е҆́сте и҆ вы́ зва́ны Ї҃ⷭ҃ꙋ Хⷭ҃ꙋ, всѣ́мъ сꙋ́щимъ въ Ри́мѣ возлюбле́нымъ Бг҃ꙋ, зва́ннымъ ст҃ы́мъ: Бл҃года́ть ва́мъ и҆ ми́ръ ѿ Бг҃а О҃ц҃а на́шегѡ, и҆ Гдⷭ҃а Ї҃ⷭ҃а Хⷭ҃а. Нехоцꙋ́ же невѣ́дѣти ва́съ бра́тїе, ꙗ҆́ко мно́жицею пре́полага́хъ прі́ити къ ва́мъ и҆ возбране́нъ бы́хъ до сегѡ̀, да не́кыи пло́дъ и҆мѣ́ю и҆ въ ва́съ, ꙗ҆́коже и҆ въ прочі́ихъ ꙗ҆зы́цѣхъ. Е҆ллі́номъ же и҆ Варва́ромъ, мꙋ́дрымъ же и҆ не҃разꙋ́мнымъ до́лженъ е҆́смь. Та́кожде е҆ли́ко е҆́стъ по мое́мꙋ оу҃се́рдїю: ва́мъ сꙋ́щимъ въ Ри́мѣ бл҃говѣсти́ти. Не҃ стыдꙋ́сѧ бо̀ бл҃говѣствова́нїемъ Хⷭ҃ы́мъ: си́ла бо̀ Бж҃ї́а е҆́стъ въ спⷭ҃е́нїе вся́комꙋ вѣ́рꙋющемꙋ, Ꙋдеѡ́вѣ же пре́жде и҆ Е҆ллі́нꙋ. Пра́вда бо̀ Бж҃ї́а въ не́мъ ѡ҆ткры́ва сѧ ѿ вѣ́ры въ вѣ́рꙋ: ꙗ҆́коже е҆́стъ

писано, Правєдный же ѡ вѣры живъ вѣдетъ.

Єѵлїє ѡ Матѳе́а Зач: г.

ВЪ врема ѻнѡ: по́йдѣ Іс҃ъ идо́ша наро́ди мно́зи ѿ Галїле́а и Декапо́ли, и ѿ Іерусали́ма, и Іѵдеи́, и съ ѻнаго́ полу́ Іѡрда́на. Оувре́вже наро́дове: вы́йде на го́рѹ, и сѣ́дшу є҃мѹ, пристѹпи́ша к немѹ ѹ҃ченицы є҃гѡ. И ѿверзъ ѹ҃ста своа́ ѹ҃чаше и҃хъ, гл҃: Блаже́ны нищіи́ дх҃омъ, я҃ко тѣ́хъ є҃сть Цр҃тво нб҃ное. Блаже́ны плачѹщіи, я҃ко тіи́ ѹтѣ́шатсѧ. Блаже́ны кро́тціи, я҃ко тіи́ наслѣ́дятъ зе́млю. Блаже́ны а҃лчѹщіи и жа́ждѹщіи пра́вды, я҃ко тіи́ насыта́тъсѧ. Блаже́ны ми́лостивіи, я҃ко тіи́ помилова́ны вѣдѹтъ. Блаже́ннїи чи́стіи ср҃цемъ, я҃ко тіи́ Бга ѹзрѧ́тъ. Блаже́ны мі҃ротво́рцы, я҃ко тіи́ сн҃ове Бжіи нарекѹ́тсѧ. Блаже́ны и҃згна́ны пра́вды ра́ди, я҃ко тѣ́хъ є҃сть Цр҃тво нб҃ное. Блаже́ны є҃сте є҃гда́ поно́сятъ ва́мъ и҃ изженѹ́тъ, и реку́тъ всѧ́къ зо́лъ гл҃ на вы́ лгѹ́ще мене́ ра́ди. Ра́дѹйте сѧ и весели́те сѧ, я҃ко мзда́ ва́ша мно́га на нб҃е́хъ. Та́ко бо́ и҃згна́ша Проро́ки, и҃же бы́ша пре́жде ва́съ. Вы є҃сте со́ль земли́: а҃ще соль ѻбѹ́етъ, чи́мъ ѻ҃солитъ сѧ? нѣ́мощна вѣдетъ ктомѹ́, то́чію да и҃зсыпа́на вѣдетъ вонъ, и попира́ема человѣ́ки.

НЄДѢЛА ВСѢХЪ СТ҃ЫХЪ.

И҃же є҃а. по Сошествіи С҃. Дха.

На Ѹтрени Єѵлїє Воскр҃ное а҃.

На Лѵгїи.

Тропа́рь Воскр҃нъ Гласъ и҃.

Съ вы́шнихъ сни́де мл҃тивѣ, и погрѣбе́ніе прі́ѧтъ тридне́вное, да нас свобо́дитъ ѿ страсте́й: живо́тъ и Воскр҃е́ніе нашє. Сла́ва тебѣ.

Тропа́рь Ст҃ы́мъ Гласъ а҃.

И҃же въ всѣ́мъ мы́ри Мч҃е́ницы твои́хъ Гдⷭ, я҃ко багрѧ́ницею и кро́вми и҃хъ Цр҃ко́въ ѹкра́сившіи сѧ, тѣ́хъ ра́ди твоа́ ѹмоли́мсѧ, Бжѣ́ мл҃ть тѧ

вопіе́мъ ты Хе҃ Бже, лю́демъ твои́мъ щедроты твоа́ ны́посли, мі́ръ гра́домъ и҃ обы́телемъ твои́мъ дарова́, и душа́мъ нашы́мъ вели́ю мл҃ть.

Сла́ва: И҃ны́нѣ: Кон: Гла́съ и҃.

Ико́ начатіи є҃стествá Содѣ́телю твари́, вселе́нам при́носите ти Гдⷢ Бгоно́сныя Мч҃е́ницы: тѣ́хъ мл҃твами, въ сми́реніи главоѻ́цъ, Хр҃ісовъ свои́, гра́ды и҃ ѻби́тели свои́ Бц҃ѣ ра́ди соблюди́, бе́дныя многомилостиве́.

Проки́менъ Гла́съ д҃.

Ст҃ы́мъ и҃же сѹ́ть на земли́ є҃гѡ: с҃ Предзрѣ́хъ Гдⷣа предо́мною вы́ну, я҃ко ѻдесну́ю мене́ є҃сть да сѧ не подви́жѹ.

Апⷭ къ Евр҃е́мъ Зач: тѳ҃.

Бра́тіе: Ст҃ы́и вси и҃же вѣ́: Зри Дѣ́ѧ: зі҃. дна́ лн҃: рж҃д. Алли́: та́мо.

Єѵлїє ѡ Мѳ҃а́е Зач: лѳ҃.

Рє́че Гдⷭь свои́мъ ѹ҃ченико́мъ: вси́хъ и҃же и҃сповѣ́стъ мѧ предъ человѣ́ки, и҃сповѣ́мъ є҃гѡ и҃ а҃зъ предъ ѻ҃цемъ мои́мъ, и҃же на нб҃е́сѣхъ. И҃же ѿвре́жетъ сѧ мене́ предъ человѣ́ки, ѿвергѹ́сѧ є҃гѡ и҃ а҃зъ предъ ѻ҃цемъ мои́мъ и҃же на нб҃е́сѣхъ. И҃же лю́битъ ѻ҃ца и҃ли ма́терь па́че мене́, нѣ́сть мене́ досто́инъ: и҃ и҃же лю́битъ сы́на и҃ли дще́рь па́че мене́, нѣ́сть мене́ досто́инъ. И҃же не прі҃е́млетъ кр҃ста своего́, и҃ въ слѣ́дъ мене́ гра́детъ, нѣ́сть мене́ досто́инъ.

Тогда́ ѿвѣща́въ Петръ рече́ є҃мѹ: Се мы ѻ҃ста́вихомъ вс҃а́ и҃ въ слѣ́дъ тебе́ и҃до́хомъ: что́ ѹ҃бо вѣ́детъ на́мъ? Іс҃ъ же рече́ и҃мъ: А҃ми́нь гл҃ю ва́мъ, я҃ко вы́ шедшіи́ по мнѣ́: и҃ въ па́лиг бы́тіе, є҃гда́ сѣ́детъ Сн҃ъ человѣ́чь на престо́лѣ сла́вы своеѧ, сѣ́дете и҃ вы́ на двана́десѧти престо́лѣхъ, сѹ́дяще двана́десѧти колѣ́номъ Ізр҃е́вымъ. И҃ вс҃а́къ и҃же ѻ҃ста́витъ до́мъ, и҃ли бра́тію, и҃ли сестры́, и҃ли ѻц҃а, и҃ли ма́терь, и҃ли жену́, и҃ли ча́да, и҃ли се́ла и҃менѝ моего́ ра́ди, сторицею́ прі҃и́метъ, и҃ живо́тъ вѣ́чный наслѣ́дитъ. Мно́зи же вѣ́дѹтъ пе́рвіи послѣ́дніи: и҃ послѣ́дніи пе́рвіи.

Прича́: Хва́лите Гдⷣа съ Нб҃съ: Дв҃гїй. Ра́дѣте сѧ пра́віи о҃ Гдⷣѣ:



В Четвертокъ Девятой Недели по Пасце.
Сн ѣстъ: Первой Недели Петрова Поста.

СЛУЖБА
О Пресвѣй Таинѣ ЕВХАРИСТІИ
Или
БОЖОГО ТѢЛА.

На утрени Прокимен Гласъ д.
Хлѣбъ Агглскій ѣдѧ человѣкъ, бранш послалъ имъ до обилія.
С: Ядоша и насытишася вѣло, и желаніе ихъ принесе имъ, не лишиша ся ѡ желаній своихъ.

Еуліе ѡ Іѡанна Зач: кд.

Рѣче Гдь къ пришедшимъ къ немъ Іудеомъ: Плоть моя истинное ѣстъ брашно, и Кровь моя истинное ѣстъ питіе. Ядый мою плоть, и піѧ мою Кровь, въ мнѣ пребываетъ, и ѧзъ въ немъ. Якоже посла мя живый Оцъ, и ѧзъ живъ Оца ради: и ядый мя, и той живъ кодетъ мене ради. Сей ѣстъ хлѣбъ сошедый съ небесе, не якоже ѣдоша ѡцы ваши манну, и умроша; ядый хлѣбъ сей живъ кодетъ въ вѣки.

На Литургіи
Антіфонъ а.

Гдь пасетъ мя, и ничтоже мя лишитъ: на мѣстѣ злачнѣ тамо мя всели. Матѳами Бца, Спсе спси насъ. Стіи в.
Яко по полю посредѣ стезѣ смѣтныя, не оукоси мя зла яко ты съ мною еси. Матѳами Бца, Спсе:
С: г. Оуготовалъ еси предо мною трапезу сопротивъ стужающимъ ми. Матѳами Бца, Спсе спси:
С: д. Оумастилъ еси елеемъ главу мою, и чаша твоя оупоителна мя яко державна. Матѳами Бца, Спсе спси насъ.

Антіфонъ в.

Рѣковаху, темже и козглахъ ѧзъ еже имѣяхъ ся сказо. Спси насъ Сне Божій, Питавый Плотію своею поющихъ ти. Аллилуіа г.
С: б. Что возда мъ Гдеви ѡ всѣхъ, яже возда ми. Спси насъ Сне Божій, Питавый Плотію своею:
С: г. Чашу спсенія пріиму, и имя Гдне призову. Спси насъ:
Слава: Нынѣ: Единородный Сне:

Антіфонъ г.

Пожрѣте жертвы правды, и оуповайте на Гда.
Тропарь Гласъ з.

Хлѣбъ пресѹщественный, егоже Агглы и Архангели трепещуще видѣти желаютъ, днесь прадѣдственно на Престолѣ зритъ ся: и чловѣкомъ въ снѣдь даетъ ся: въ немъ же мы пребогатую твою мать Хе Бже нашъ зрящее, Бга та съ Плотію зрѣнїемъ выдовъ оутаеннаго неповѣдаемъ глаголюще: сподови насъ причастныками быти, да и жизны вѣчныя наслади мъ ся.
С: б. ѡ Плода пшеница вина, и ѣла своего оумножиша ся:
Тропарь. Хлѣбъ пресѹщественный:
С: г. Мясо насытилъ ѣстъ душу тщу, и душу алчущую испоили благъ.
Тропарь. Хлѣбъ пресѹщественный:
Входа.
Текъ пожрѣ жертву хвалы и имя Гдне призовѣ.
Тропарь. Хлѣбъ пресѹщественный.
Слава: Нынѣ: Кондакъ Гласъ д.

Сѣ прележитъ Хс на пищу всѣмъ, придѣте и припадайще поклонимъ ся Хрту Бгу симы Таинами оутаенному, съ оумилѣніемъ возыбающе: Яко да не ѡпалишни насъ недостойныхъ пріобщеніемъ

ю бодни попалимъ грѣхи, и ѡчистимъ душа наша.
Прокимен Гласъ а.
Напита ихъ ѡ тука пшенична и ѡ камене меда насыти ихъ.
С: Радуйте ся Бгу помощнику нашему, воскликнѣте Бгу Яковлю.
Аплъ къ Коринѳомъ Зач: рмд.
Братіе: ѧзъ пріихъ ѡ Гда, еже и предахъ вамъ:
Зри в Великій Четвертокъ Листъ г.
Аллилуіа Гласъ д.
Очи всѣхъ на та оупованютъ, и ты даеши пищу имъ въ благо время.
С: Отвръзаши ты рку твою, и насыщаеши всако животно благоволенїа.

Еуліе ѡ Іѡа: Зач: кг.

Рѣче Гдь къ пришедшимъ къ немъ Іудеомъ: Ѧзъ ѥсмь хлѣбъ животный; Оцы ваши ядоша Манну въ пустыни, и оумроша. Сей ѣстъ Хлѣбъ сходяй съ Небесе, да ѧще кто ѡ него ѣсть, не оумретъ. Ѧзъ ѥсмь хлѣбъ животный, сошедый съ Небесе. Ѧще кто снѣстъ ѡ Хлѣба сего, живъ будетъ въ вѣки: и Хлѣбъ егоже ѧзъ дамъ, Плоть моя ѥстъ

Ѣстъ: юже а҃зъ да҃ за҃ живо
мира. Прѣхъже сѧ медъ
собою Іудее, глаше: Какѡ
можетъ сей намъ дати
Плоть свою ѣсти? Рече же
имъ Іс: Аминь аминь
глю вамъ, аще не снѣсте
Плоти Сна чл҃вчскаго,
и не піете Крове его, жи-
вота не имате въ себѣ.
Ядый мою Плоть: и пі-
й мою Кровъ имать
живот҃ вѣчный. Й а҃зъ
воскрешѫ егѡ въ по-
слѣдный день.

По Ирмосѣ въ мѣсто Достойно поѣ.

Величай душе моя Гда, Плоть
свою въ пищу Таинꙋ дабшаго.

Въ Причастенъ.

Величай душе моя, Хрта Бга на-
шего, Плоть въ спсеніе чл҃вчскомъ
дабшаго.

Ирмосъ.

Сѣсть ѣсть желаніе, вкꙋсъ сладость
Слове Божій, дабыа Сне: Бже
Богомъ Гдне, стыхъ Престе. Тѣ-
же тѧ вси съ Рождшимъ величаемъ.

Причастенъ.

Ядый мою Плоть, и пій мою
Кровъ, въ мнѣ пребываетъ, и
а҃зъ въ немъ вечне Гдь: Аллилꙋіа.

Постъ.

Премногіа ради благости, Плоть
свою ѣсти, и Кровъ свою пити-
ню пыти въ спсеніе наше дабый.
Хс истинный Бгъ нашъ, Матѳами
Пречтіа своіа Мтре и всѣхъ стыхъ:

Недѣлѧ ѣ. по Сошествіи Стаго Дха.

Вѣдати подобаетъ: ꙗко во
всѣ послѣдующіа Недѣли, поютъ сѧ
Воскресныа Тропари, и Кондаки, Про-
кимены, и Аллилꙋіа, по Глсу кысто-
ящемꙋ, ꙗже въ сей Книзѣ полагаютъ
сѧ, по Ѹтренахъ Воскресныхъ Ѹтрени.
Въ сію Недѣлю начинаетъ сѧ Глсъ а.
Ѹтрѣ Воскресное, на Ѹтрени ѣ.
на Лꙋргіи.

Аплъ къ Римлн: ѡ По: За: па.

Гратіе: Слава и
честь, и миръ,
вемꙋ дѣла-
ющемꙋ благое,
Іꙋдеѣвиже преде и Ѥллинꙋ.
Нѣсть бо на лица зрѣніа
ѹ Бга. Ѥлици бо безаконо
согрѣшиша, беззаконно
и погибнꙋтъ: и ѥлицы
въ законѣ согрѣшиша,
закономъ сꙋдъ пріимꙋтъ.
Неслиша́теліе бо закона
правѣдны пре Бгомъ, но
творци закона оправдатъ
сѧ. Егда бо а҃зыцы не и-
мꙋціи закона, естествомъ
законна творатъ: ти

закона не имꙋще, сами
себѣ сꙋтъ законъ: иже по-
кажꙋтъ дѣло законное
написанно въ сердцихъ сво-
ихъ, съ послꙋшествꙋющей
имъ совѣсти ихъ, и ме-
жду собою помысломъ о-
бвиняющимъ, или и ѡ-
правдающимъ: въ день, е-
гда сꙋдитъ Бгъ таинаа
чл҃вкомъ по благовѣстію
моемꙋ Іс Хтомъ.

Ѹтрѣ ѡ Матѳе Зач: д.

Въ врема ономꙋ:
Ходя Іс при
мори Галилеи-
стѣмъ, видѣ
два брата: Симона глаго-
лемаго Петра, и Андреа
брата его, вметающа
мрежꙋ въ море: бѣста бо
рыбаря, и гла има: гра-
дѣта по мнѣ, и сотворꙋ
вы ловца чл҃вкомъ. Она-
же абіе оставльша мрежа,
по немꙋ идоста. И прешедъ
ѿтꙋдꙋ, видѣ ина два бра-
та, Іꙋдова Зеведеова, и
Іѡанна брата его, въ кораблѝ
съ Зеведеомъ ѻцемъ ихъ,
заводящіа мрежꙋ свою:
и возва я҃. Она же абіе о-
ставльша корабль, и ѻца
своего, по немъ идоста. И
прохождаше вею Галилею
Іс, оучя на сонмищихъ
ихъ, и проповѣдая Евліе
царствіа, и исцѣляа всѧкꙋ
недꙋгꙋ, и всѧкꙋ а҃зи въ
людехъ.

Въ Пѧтокъ і. Недѣли.

По Воскресномъ Гднемъ.

Сія бѣста ѣ. Недѣли Петрова Поста.

Служба ѡ Состраданіи Престы Богородица.

Или ѡ Седми Болѣзнехъ ея.

Тропарь Глса а.

Съ Оучникомъ Двтбышемъ
Мтри Дѣлъ престолъ Крта,
ѹзрѣвъ прошшаго, не терпѧщи
сего зрѣти побышаема на Крстѣ,
и вопіѧше сомаема кышши рыданмы: како страждеши естествомъ
бестрастна? Славлꙗ твое нипрестꙋпнѣмꙋ
сне мои благость, всѣмъ
сꙋмъ пріемшимъ.

Кондакъ Глса г.

Йдꙋщи тѧ на Крстѣ пригвождаема Іс, и страсти при-
емлюща волею влко, Дѣва и Мтыо
твоа, ꙋзрѣ мнѣ вопіѧше Чадо

сладкоѣ раны неправедныѣ како терпиши? врачу и исцѣлителю человѣческаго неможенїа: и о тлѧ вѣхъ нужденный мардїемъ си.

Прокимен Гласъ д.

Плачь плакаса бнощи, и слезы ею на ланиты ем.

С: И несть утѣшающа ю, о всѣхъ любящихъ ю.

Въ мѣсто Хпла.

о Кнѣ Іудиѳѣ Чтенїе, Глава гі.

Блгви тѧ Гдь Бгъ в силѣ своеи, иже тобою ниво утоже изведе враги наша. Оца же началныхъ людии Ілевъ рече к ней: Блженна еси ты дщи Гдемъ Бгомъ вишнымъ паче всѣхъ женъ на земли. Блгвенъ Гдь Бгъ иже сотвори небо и землю, иже исправи тебѣ въ шествіе главы началныка враг нашихъ, и иже днесь имѧ твое тако возвеличилъ, да не ѡйдетъ хвала твоѧ ѡ оустъ человѣческихъ, да вспоминаютъ силу Гдню въ вѣки, иже не пощадѣла еси живота своего печали ради и сѣ своѣ рода всего, но воспомогла еси паденїю предъ лицемъ Гда Бга нашего.

Аллилуіа Гласъ ѕ.

Нкеможе въ мнѣ крѣпость моя, тако да Гдь кровь мою болѣзь.

С: И сѹдалися о мнѣ утѣшали ма, и обрадуй душу мою.

Єуліе ѡ Іѡанна Зач: ѯха.

Въ время оно: Стоѧху же при крестѣ Ісовѣ Мати его, и сестры Матере его, Маріа Клеѳпова, и Маріа Магдалины. Іс же видѣвъ Матерь и Оученыка стоѧщю, егоже любляше. Гла Матери своеи, жено, се сынъ твои: потомъ же гла Оученыку, се Мати твоя. И ѡ того часа поятъ ю Оученыкъ въ своя си.

Причастенъ.

Аще есть болѣзнь, яко болѣзнь моя, сего ради и оутѣшена моя смѣтена въ мнѣ. Аллилуіа.

Недѣля г. по Сошествіи стаго Дха.

Гласъ в.

Єуліе Воскресное на Оутрени, г. на Лтгіи.

Апл къ Римлнѣ Зач: пи.

Братіе: Оправдивше ся вѣрою, мир имамы къ Бгу Гдемъ нашимъ Ісомъ Хртомъ: имиже и приведенїе обрѣтохомъ вѣрою въ благодать сію, в неиже стоимъ: и хвалимся въ оупованїи славы Божіа, неточію же, но и хвалимъся въ скорбехъ: вѣдуще яко скорбь терпенїе содѣловаетъ; терпенїе же искусство, искусству же оупованїе, оупованїеже непосрамлаетъ: яко любы Божіа разліася въ сердцахъ нашихъ Духомъ стымъ даннымъ намъ. Хс бо еще сущимъ намъ немощнымъ, въ свое вреѧ за нечестивыихъ оумре, едва бо за праведнаго кто оумретъ: За блгаго бо негли кто и дерзнетъ оумрѣти: Составляетъ же свою любовь к нас Бгъ, яко и еще грѣшникомъ сущимъ намъ, Хс за ны оумре. Колмиже паче нынѣ оправданы бывше Кровїю его, спасемся имъ ѿ гнѣва. Аще бо врази бывше, примирихомся Бгви смертїю Сна его, множае паче примирены бывше, спасемся в животѣ его.

Єуліе ѡ Матѳея Зач: ні.

Рече Гдь: Съѣтинныхъ тѣлъ естъ окѡ. Аще оубѡ будетъ око твое просто, все тѣло твое свѣтло будетъ. Аще ли око твое лукаво будетъ, все тѣло твое темно будетъ. Аще оубо свѣтъ иже въ тебѣ тма естъ: то тма коли; Никто же можетъ двома Господынома работати, либо единаго возлюбитъ, а другаго возненавидитъ: или единаго оудержитъ ся, о другѣмъ же возненадитъ: не можете Бгу работати

вотати и̑ Мам҃ѡнѣ. Сего̀
ра́ди гл҃ю ва́мъ: не пецѣте
сѧ дше́ю ва́шею что̀ ꙗ҆сте,
и̑ли что̀ піете, ны́ тѣ-
ломъ ва́шимъ, въ что̀ о҆-
блечете сѧ. Не дша́ ли бо-
ша́ е҆сть пи́ща, и̑ тѣ́ло
о҆де́жды; воззрите на пти-
ца небе́сныа, ꙗ҆́ко ны́ сѣ́-
ютъ, ны́ жнꙋ́тъ, ны́ со-
бира́ютъ въ жи́тницы, и̑
О҆́цъ ва́шъ Нб҃е́ный питаѧ-
е҆тъ а҃: не вы́ ли па́че лꙋ́-
чши и̑хъ е҆́сте; Кто́же ѿ
ва́съ пекꙋ́йсѧ мо́жетъ
приложи́ти во́зрасту свое́-
мꙋ ла́коть е҆ди́нъ? и̑ ѿ
о҆де́жде что̀ печете сѧ:
Смотри́те ри́ны се́льныа,
ка́ко расту́тъ? не тꙋ́-
жда́ютъ сѧ, ны́ прадꙋ́тъ:
Гл҃ю же ва́мъ: ꙗ҆́ко ны́ Со-
ломо́нъ въ все́й сла́вѣ
свое́й о҆вле́ѧсѧ, ꙗ҆́ко е҆ди́нъ
ѿ сі́хъ. А҆щеже трава̀ се-
нꙋ́ дне́сь сꙋщꙋ́, и̑ ꙋ́тро
въ пе́щь вмета́емꙋ Бг҃ъ
та́ко о҆де́ѧетъ: не мно-
го ли па́че ва́съ маловѣ́ри;
Не пецѣте сѧ сꙋ́ще гл҃ще
что̀ ꙗ҆́мы, и̑ли что̀ пі́емъ,
и̑ли чи́мъ о҆де́жемъ сѧ:
всѣ́хъ бо сі́хъ ꙗ҆зы́цы и̑-
щꙋ́тъ. Вѣ́сть бо О҆́цъ
ва́шъ нб҃е́сный, ꙗ҆́ко тре-
бꙋ́ете сі́хъ всѣ́хъ. Ищи-
тѣ́же прежде цр҃тві́а Бж҃ія,
и̑ пра́вды е҆го́: и̑ сі́ѧ вса̀
приложа́тъ сѧ ва́мъ.

Нед҃ѣлѧ д҃. по Сошествіи Ст҃аго Дх҃а.

Гла́съ г҃.

Стѣѣ Воскре́сное на О҆́трени д҃.
На Лꙋ́тїи.

А҃пл҃ъ къ Римля́номъ, За҃: чг҃.

Бра́тіе: Свобо́ж-
шеѧ ѿ грѣ́ха,
поработи́сте сѧ
пра́вдѣ, человѣ́ко-
гл҃ю, за̀ не́мощь плоти ва́-
шеѧ. Ꙗ҆́ко же бо предста-
висте о҆́удеса̀ ва́ша рабы̀
нечистотѣ́, и̑ беззако́нію
въ беззако́ніе: та́ко и̑ нн҃ѣ
предста́вьте о҆́удеса̀ ва́ша
рабы̀ пра́вдѣ въ ст҃ы́ню.
Бѣ́да бо рабы̀ бѣ́сте гр҃-
ху́, свобо́дны бѣ́сте пра-

дѣ́: ки́й о҆́убо и̑мѣ́сте пло
тогда̀? ѿ ны́хъ же нн҃ѣ
стыди́те сѧ: ко́нчина бо о҆́-
нѣ́хъ сме́рть. Нн҃ѣ же
свобо́жшеса ѿ грѣ́ха̀, по-
рабо́тившеже сѧ Бг҃ꙋ́, и̑-
ма́те пло́дъ ва́ш҃ъ въ ст҃ы́-
ню: ко́нчинꙋ же жи́знь вѣ́-
чнꙋю. О҆́броцы бо грѣ́ха̀
е҆́смрть: дарова́ніе же Бж҃іе,
живо́тъ вѣ́чный ѿ Хр҃тѣ
Іс҃ꙋ Гдⷭ҇ѣ на́шемъ.
Ѥ҆ꙋ́лїе ѿ Мр҃ка́ 3а҃: кѕ҃.
Въ врема́ о҆́нѡ: ꙗ҆́шꙋ
Іс҃ꙋ въ Капернаꙋ́мъ, при-
ступи́ къ не́мꙋ со́тныкъ
моля̀ е҆го́ и̑ глаго́ля:
Зрѝ къ словесѣ́хъ Разли́чны Дх҃ѧ сн҃ѳ.

Нед҃ѣлѧ е҃. по Сошествіи Ст҃аго Дх҃а.

Гла́съ д҃.

Стѣѣ Воскре́сное на О҆́трени ѕ҃.
На Лꙋ́тїи.

А҃пл҃ъ къ Римля́номъ 3а҃: рг҃.

Бра́тіе: Бл҃говоле́-
ніе мое́го се́рца,
и̑ моли́тва ꙗ҆́же
къ Бг҃ꙋ по І҃лю
е҆́сть въ спе́ніе. Свѣдѣ-

телствꙋю бо и̑мъ, ꙗ҆́ко ре-
вность Бж҃ію и̑мꙋ́тъ, но
не по ра́зꙋмꙋ. Не разꙋмѣ́-
ющеи бо пра́вды Бж҃ія, и̑
свою̀ пра́вдꙋ и̑щꙋще поста-
вити, пра́вдѣ Бж҃іей не
повинꙋ́шасѧ. Ко́нчина бо
зако́на Хс҃, въ пра́вдꙋ
вс҃ѣ́кому вѣ́рꙋющемꙋ.
Мѡ́ѷсе́й бо пи́шетъ пра́вдꙋ
ꙗ҆́же ѿ зако́на, ꙗ҆́ко совор-
ѧ́вый та́члыкъ, жи́къ во-
детъ и̑ ны́хъ. И̑ ꙗ҆́же ѿ
вѣ́ры пра́вда, сице́ глетъ:
да не рече́ши въ се́рци сво-
е́мъ, кто̀ вы́йде на Не-
бо? сирѣ́чь, Хр҃та свестѝ.
И̑ли кто̀ сны́йдетъ въ бе-
дꙋ́; сирѣ́чь: Хр҃та ѿ ме-
твы́хъ воскрести́. Но что̀
глетъ Писа́ніе; бли́зъ ти
гл҃ъ е҆́сть въ ꙋстѣ́хъ тво-
и́хъ, и̑ въ се́рци твое́мъ,
сирѣ́чь: гл҃ъ вѣ́ры, е҆го́же
проповѣ́даемъ. Ꙗ҆́ко а҆́ще
и̑сповѣ́ми ꙋстꙋ́ свои́ми
Гда Іс҃а, и̑ вѣ́ровеши въ
се́рци свое́мъ ꙗ҆́ко Бг҃ъ
того̀ воздвиже́ и̑ мр҃твы́хъ,

Спсѣши см. Сердцемъ бо вѣруетъ см въ правду, оустыже исповѣдуетъ см въ спасеніе.

Оуліе ѿ Матѳе́а Зач: кѳ.

Въ врема оно: Пріидшу Іс҃у въ страну Гергесинскую, срѣтоста его два бѣсна, ѿ гробъ исходяща, люта зѣло: тако не моцѣ нѣкомуждо мынути пѫтемъ тѣмъ. И се возопиета глаголюща: что намъ и тебѣ Іс҃е Сне Божій; пришелъ еси сѣмо прежде времене мѫчити насъ? Бѣшеже недалече ѿ нею стадо свиній многихъ пасомо: бѣсиже молахѫ его, глюще: аще изгониши ны, повели намъ ити въ стадо свинное: и рече имъ, идѣте: они́же изшедше, идоша въ стадо свинное: и се абіе оустремися стадо все по брегу въ море, и оутопоша въ водахъ. Пасущійже бѣжаша, и шедше въ градъ повѣстиша вся, и о бѣсныхъ. И се весь градъ изыйде въ срѣтеніе Іс҃ови: и видѣвше его молиша, да бы прешелъ ѿ предѣлъ ихъ. И вшедъ въ корабль, прейде и приде въ свой градъ.

Недѣла 5. по Сошествіи Стаго Духа.

Гласъ є.

Єуліе Воскресное на Оутрени 5.

На Лѵргіи.

Апл къ Римляномъ Зач: рі.

Братіе: Имуще дарованія, по благодати данной намъ различная. Аще пророчество, по мѣры вѣры: аще ли служеніе, въ служеніи: аще оучя въ оученіи, аще оутѣшая въ оутѣшеніи: подаваи въ простотѣ: заплупаи въ тщаніи: милуяй въ довромъ изволеніи, любы нелицемѣрна: ненавидяще зла́го, прилѣпляюще см благому: братолюбіемъ другъ къ другу любезны, чести другъ другъ болша творяще, тщаніемъ нелѣнивы, духомъ горяще, Господеви работающе. Оупованіемъ радующеся, въскорбы терпяще, въ молитвѣ пребывающе, въ требованіихъ стыхъ прилежяще, страннолюбіе держащеся. Благословите гонящія вы: благословите, а не клените.

Оуліе ѿ Матѳе́а Зач: кд.

Въ врема оно: Вшедъ Іс҃ъ в корабль, прейде и приде въ свой гра. И се принесоша емѹ разслабленна жилами, на одрѣ лежаща. И видѣвъ Іс҃ вѣру ихъ, рече разслабленномѹ, дерзай чадо, ѿпущаютъ ти см грѣси твои. И се нѣцыи ѿ книжникъ рѣша в себѣ, сей хулитъ. И видѣвъ Іс҃ помышленія ихъ рече: вскуюю вы мыслите лукавая в сердцы своихъ? Что во ѣстъ оудобѣе рещи: ѿпущаютъ ти см грѣси твои. или рещи, востани и ходи; Но да оувѣсте, яко власть имать Снъ чловѣчій на земли ѿпущати грѣхи, тогда гла разслабленномѹ: востани, возми свой одръ и иди въ домъ твой. И воста́въ (вземъ одръ свой,) иде въ домъ свой. Видѣвше же народы чудишася см, и прославиша Бга, дашаго власть такову чловѣкомъ.

Недѣла 3. по Сошествіи Стаго Духа.

Гласъ 5.

Єуліе Воскрное на Оутрени 3.

на Лѵргіи.

Апл къ Римляно Зач: рѕ҃з.

Братіе: Должны ѣсмы мы силнїи, немощи немощныхъ носити, и не себѣ оугаждати. Кождо же васъ ближнемѹ да оугаждаетъ въ благое къ созыданію. И бо и Хс҃ не себѣ оугоди, но якоже ѣстъ писано: поношенія поно-

ѣмцихъ тебѣ нападо́ша на мѧ. Ёлиса́ бѡ̀ пре́напи-
сана бы́ша, ѥ́ниже наказа́-
нїе пре́написа́ша сѧ, да́ те-
пѣ́нїемъ и̑ оу́тѣшенїемъ
писа́нїй оу́повáнїе и̑ма́ми.
Бг҃ъ же терпѣ́нїя и̑ оу́тѣ-
шенїя, да́ да́стъ ва́мъ тоⷣе
мꙋ́дрствовáти дрꙋ́гъ къ
дрꙋ́гꙋ, ѡ҃ Хр҃тѣ І҃сѣ. Да́
ѥ́диноⷣꙋ́шно, ѥ́дины́ми
оу́сты сла́вите Бг҃а и̑ ѻ҃-
ца̀ Гд҃а на́шего І҃са Хр҃та.
Тѣ́мже пріе́млите дрꙋ́гъ
дрꙋ́га, ꙗ́коже и̑ Хр҃с҃ пріа́тъ
ва́съ въ сла́вꙋ Бж҃ію.

Ёꙋ҃лїе ѡ҃ Мѳ҃, Зѳ҃: л҃г.

Въ вре́мя о҃нѡ: преходя́щꙋ І҃сꙋ
вы, по нем҃ъ и̑-
до́ста два слѣ́-
ца, зовꙋ́ща и̑ глю́ща: По-
ми́лꙋй на́ю І҃се сне́ Дв҃ъ.
Прише́дшꙋже ѥ́мꙋ въ до́м,
приступи́ста к нем҃ъ слѣ́-
ца, и̑ гла́ ѥ́ма І҃с҃: вѣ́-
рꙋета́ ли, ꙗ́ко могꙋ́ сїѐ сꙋ-
твори́ти? гла́ста ѥ́мꙋ: ѥ́и
Гд҃и. Тогда́ прїи́сноⷭ҇ꙋ
ѡ҃чію ѥ́ю, гла́: по вѣ́рѣ
ва́ю вꙋ́дѣ ва́ма. И̑ ѡ҃-
вержо́шася сѧ о҃ни ѥ́ма, и̑
запрѣ́ти ѥ́ма І҃с҃, гла́:
блюдѣ́та, да никто́же оу҃-
вѣ́сть. Ѻна́же и̑зше́ша,
прослáвиста ѥ́гѡ по всей
земли́ той. Тѣ́маже и̑-
сходя́щема: сѐ прїведо́ша
ко нем҃ъ чл҃вка нѣ́ма бѣ-
сно́вема. И̑ и̑згна́нꙋ бѣ́сꙋ,
проглаго́ла нѣ́мый. И
дивѝша сѧ на́рѡди, гла-
голю́ще: ꙗ́коже нѝкогда́
же ви́дѣсѧ та́ко въ І҃сли.
Фарїсе́е же глаго́лаху: ѡ҃
кня́зѣ бѣсо́вѣ́мъ, и̑з-
го́нитъ бѣ́сы. И̑ прохо-
жда́ше І҃с҃ гра́ды вса̀ и̑
ве́си, оу҃ча̀ на со́нмищи
и̑х, и̑ пропов҃ѣ́дая ѐꙋ҃лїе
Цр҃твїа, и̑ цѣ́ля вся́ку
не́дꙋгъ, и̑ вся́ку ꙗ́зꙋ
въ лю́дѣх.

Недѣлѧ и̑. по Сошествїи Ст҃аго Дх҃а.

Гласъ 3.

Ёꙋ҃лъ Воскресное на Оу҃трени и̑.

На Аꙋ҃тїи.

Ап҃лъ

Ап҃лъ къ Корі́нѳомъ Зѳ҃: рѣ́сд.

Бра́тїе: Молю́ вы̀
и̑менемъ Гд҃а
на́шего І҃са Хри-
ста́, да то́ждe
глаголе́те всѝ: и̑ да не бꙋ́-
дꙋтъ въ ва́съ ра́спри: бꙋ́-
дѣ́те же оу҃тверждены̀
въ то́йже мы́сли, и̑ въ то́мъ
же мнѣ́нїи. Ѡзнѣ́стыкоми̑ сѧ о҃ ва́съ бра́тїе мои́:
посла́нными ѡ҃ дома́шныхъ
Хлои́ины, ꙗ́ко ра́спрї въ
ва́съ бꙋ́ть. Гл҃ю же сѐ ꙗ́ко
ко́ждо ва́съ гл҃етъ: а҃зъ
оу҃бо ѥ́смь Па́вловъ, а҃зъ
же Аполло́совъ, а҃зъ же
Кі́финъ, а҃зъ же Хр҃въ.
Ѥ́да раздѣли́сѧ Хр҃с҃? ѥ́да
Па́велъ распя́сѧ по ва́съ?
и̑ли въ и̑ма̀ Па́влово Кре-
сти́сте сѧ. Бл҃годарꙋ́ Бг҃а:
ꙗ́ко ны̑ ѥ́диного ѡ҃ ва́съ
крести́хъ, то́чїю Кр҃іспа и̑
Га́ія: да никто́же рече́тъ
ꙗ́ко въ моѐ и̑ма̀ крести́хъ;
крести́хъ же и̑ Стефаны̀-
нѣ́нъ до́мъ: прочее нѐ вѣ́мъ,
а҃ще кого́ и̑наго крести́хъ.
Нѐ посла́ бо̀ менѐ Хр҃с҃ кре-
сти́ти, но̀ бл҃говѣ́стити нѐ
въ премꙋ́дрости сло́ва, да
нѐ и̑спразднѝтъ сѧ Кр҃е́стъ
Хр҃въ. Сло́во бо̀ Кр҃е́стное
погиба́ющи оу҃бо ю҃родство
ѥ́стъ, спаса́ющимъ же ва́м
на́мъ, сѝла Бж҃ія ѥ́стъ.

Ёꙋ҃лїе ѡ҃ Мѳ҃тѳ́а Зѳ҃: ни.

Въ вре́мя о҃но: вы̑-
де І҃с҃ мно́гъ на́-
родъ, и̑ милосе́-
дова о҃ны́хъ, и̑
нецѣ́лѝ недꙋ́жныя и̑хъ.
По́здѣже бы́вшꙋ, прїстꙋ-
пи́ша к нем҃ъ Оу҃ченицы
ѥ́гѡ гл҃юще: пꙋ́сто ѥ́стъ
мѣ́сто, и̑ ча́съ оу҃же ми-
нꙋ́, ѿпꙋсти́ наро́ды, да̀
ше́дше въ ве́си кꙋпа́тъ
бра́шна себѣ́. І҃съ же рече́
и̑м҃ъ, нѐ тревꙋ́житъ ѿ҃ти,
дади́те и̑м҃ъ вы̑ ꙗ́сти.
Ѻны̑же глаго́ла́ша ѥ́мꙋ:
нѐ и̑ма́мы зде́, то́кмо
пя́ть хлѣ́бъ, и̑ дв҃ѣ ри-
бы́. Ѻнъ же рече́: прине́сѣ-
те ми̑ и̑хъ сю́до. И̑ по-
ве́лѣ наро́домъ возлещѝ

на трапезѣ, пріемъ пѧть хлѣвъ и двѣ рыбѣ, возрѣвъ на Небо, благословѝ: и преломивъ, и даде Оученыкомъ хлѣбы, Оученыци же народомъ. И ѣдоша вси и насытишася. И вземша избытки оукрухъ двонадесѧть кошъ исполнь. Ѥдшихъ же бѣ мужей ꙗко пѧть тысящъ, развѣ женъ и дѣтей. И абіе понуди Іс Оученыки своѧ внѝйти въ корабль, и варѝти его на ономъ полу, доде же ѿпоуститъ народы.

НЕДѢЛѦ д̃. по Сошествіи Стаго Духа.

Гласъ и.

Вечерня Воскресное на Оутрени д̃. на Литіи.

Апостолъ къ Коринѳѣ̀ѣ̀ѣ̀

лѹ҃й сна моего, ѩко на
новы Мц҃а вѣнчаетъ ся,
и злѣ страждетъ: мно-
жицею бо падаетъ въ ѻгнь;
и множицею въ водѹ. И
пр҃иведохъ его къ Оученыкомъ твоимъ, и не
вомогоша его исцѣлити. Ѿвѣщавъ же Іс҃,
рече: ѡ рода невѣрныи
и развращенныи! доколѣ
вадѹ с вами? доколѣ тер-
плю васъ? приведѣте ми
его сѣмо. И запрѣти
емѹ Іс҃, и изыиде изъ
него в҃ѣсь, и исцѣлѣ ѿ-
трокъ ѿ часа того. Тогда пристѹпльше Оученыци Іс҃ови единомѹ рѣша:
почто ми не возмогохомъ
изгнати его? Іс҃ же рече
имъ, за невѣрствіе ваше.
Аминь бо глю вамъ: аще
имате вѣрѹ ѩко зерно
горѹшно, рцете горѣ сеи,
прейди ѿиждѹ тамо, и
прейдетъ: и ничтоже не
возможно вадетъ вамъ.
Сеи же родъ не исходи,
токмѡ Молитвою и по-
стомъ. Живѹщимъ же
имъ в Галилеи, рече имъ
Іс҃: преданъ имать быти
снъ члвчскіи в рѹцѣ члвческомъ и оубіютъ его и тре-
тыи день востанетъ.

Недѣлѧ аї. по Сошествіи стаго Дха.

Глас҃ Б.

Ѹтр҃ѣ Воскресное на Оутрени а҃.

На Лѹргіи.

Апл҃ къ Коринѳомъ За: рма.

Братіе: Печать моемѹ
Апл҃ствѹ вы есте о Гдѣ:
Зри Іюля кв҃. дня. Листъ сн.

Ев҃ліе ѿ Матѳея За: оз.

Рече Гдь притчю
сію: Оуподоби-
ся Цр҃ствіе не-
бесное члвкѹ Цр҃-
ю, иже восхотѣ отдати
тися о словесеи въ рабы
своимы. Начѣшюже емѹ
отдати ся, пр҃иведоша е-
мѹ единаго должныися
тмою талантъ. Не имѹщюже емѹ возда́ти, повелѣ и Гдь его продати, и
жены его и чада, и вся е-
лика имаше, и ѿдати.
Падъ оубо рабъ той кла-
няше ся емѹ глѧ: Гди
потерпи на мнѣ и вся ти
воздамъ. Милосердовавъ
же Гдь о рабѣ томъ, про-
сти его, и долгъ ѿпѹсти
емѹ. Ишедъ же рабъ
той, ѡбрѣте единаго ѿ
клевретъ своихъ, иже бѣ
должен емѹ сто пѣнязь:
и емъ его даваше, глѧ:
ѿдаждь ми имже ми еси
долже. Падъ оубо клевретъ
его на ногѣ его, моля-
ше его глѧ, потерпи на
мнѣ, и вся воздамъ ти.
Онъ же не хотѣше: но
вед҃ъ вади его въ темни-
цѹ, дондеже воздастъ до-
жное. Видѣвше же клевретъ
ты его бывшая, сожалишася sѣло: и пр҃ишедше
сказаша Господинѹ свое-
мѹ вся бывшая. Тогда
призвавъ его Господинъ
его, глѧ емѹ: рабе лѹкавый,
весь долгъ онъ ѿпѹстихъ

тебѣ, понеже молилъ ма
еси: не подобашели и те-
бѣ помиловати клевретa
своего, ѩкоже и азъ тя
помиловахъ. И прогнѣ-
вавъ ся Гдь его, предаде
его мѹчителемъ, дондеже
бы воздалъ вся должное.
Тако и Оцъ мои Нбный
сотворитъ вамъ, аще не
ѿпѹстите кождо врату
своемѹ ѿ срцъ вашихъ
прегрѣшеній ихъ.

Недѣлѧ аї. по Сошествіи стаго Дха.

Глас҃ Г.

Ѹтр҃ѣ Воскресное на Оутрени а҃.

На Лѹргіи.

Апл҃ къ Коринѳомъ За: рни.

Братіе: Оказѹю
вамъ благодѣ-
ствованіе, еже
благовѣстихъ
вамъ, еже и пр҃іясте, в не-
же и стоите. Имже и
спасаете ся, аще кацѣмъ
словомъ благовѣстихъ
вамъ, содержите: разѣ

а̃ще нѣ вѣдѣ вѣровáсте.
Предáхъ бо вáмъ и҃ перва,
е҆́же и҆ прі́ахъ, и҆́ко хс̃ъ
оу҆мрѣ грѣ́хъ на́шихъ ра́-
ди по̀ писáнїемъ, и҆ и҆́ко по-
гребе́нъ бы́сть, и҆ и҆́ко бо-
стá въ трéтїй дéнь по̀ пи-
сáнїемъ: и҆ и҆́ко ѧ҆́вїсѧ кѵ̀-
фѣ, та́же е҆́диномадесѧти,
потóмъ же ѧ҆́вїсѧ бóлее
пятисо́тъ бра́тїамъ е҆́-
диною, ѿ ни́хъ же мно́зи
пребываю́тъ досе́лѣ, нѣ-
цїѝже и҆ почи́ша. Пото-
же ѧ҆́вы́сѧ Ꙗ҆́кѡвѹ, та́-
же а҆́пломъ вс҃ѣ́мъ. По-
слѣ́дѝже всѣ́хъ а҆́ко нѣ́ко-
емѹ и҆звре́гѹ ѧ҆́вїсѧ и҆ мнѣ̀.
Азъ бо е҆́смъ мнїй а҆по-
сто́ловъ, и҆́же нѣ́смъ до-
стóинъ нарещи́сѧ а҆пл̃ъ,
занѐ гони́хъ цр҃ко́въ Бо-
жїю. Бл҃года́тїю же Бж҃їею
е҆́смь, е҆́же е҆́смъ: и҆ бл҃го-
да́ть е҆́гѡ и҆́же въ мнѣ̀, нѐ
тщà бы́сть: нѡ́ па́че всѣ́хъ
и҆́хъ потрѹди́хъ сѧ: нѐ а҆́зъ
же, нѡ̀ бл҃года́ть Бж҃їа и҆́-
же съ мно́ю, а҆́ще ѹ҆́бо а҆́зъ,
а҆́ще ли҆́ о҆́ны, та́ко пропо-
вѣ́дáемъ, и҆ та́ко вѣ́ровáсте.

Ев҃лїе ѿ Мат҃ѳе́а зач҃: ѻ҃д.

В҃ Ъ вре́мя о҆́но: Ю-
но́ша нѣ́кїй при-
ступѝ къ Іс̃ѹ, кланя́ѧсѧ е҆́мѹ
и҆ гл҃а̀: Оу҆чи́телю бл҃гїй
что̀ бл҃го сотворѭ, да и҆́мам
живо́тъ вѣ́чный? Он҃ъ
же рече́ е҆́мѹ, что̀ мѧ̀ гла-
голеши бл҃га? нѣ́кто́же
бл҃гъ, то́кмо е҆́динъ Бг҃ъ.
А҆́ще же хо́щеши вни́йти
въ живо́тъ, соблюдѝ за-
повѣ́ди. Гл҃а е҆́мѹ, кі́и?
Іс̃ъ же рече́ и҆́же нѐ оу҆бі́еши,
нѐ прелюбы̀ сотвори́ши, не
оу҆кра́деши, нѐ лжесвѣдѣ́те-
ствѹеши: чтѝ ѿц҃а̀ и҆ ма-
терь, и҆ возлюбы́ши и҆скре-
нàго своего́ а҆́ко са́мъ се-
бѐ. Гл҃а е҆́мѹ ю҃но́ша: всѧ̀
сі́а сохрани́хъ ѿ ю҃ности
мое́м, что̀ е҆́щѐ не
доконча́лъ? Рече́ е҆́мѹ: а҆́ще
хо́щеши совершѐнъ бы́ти,
и҆дѝ прода́ждь и҆мѣ́нїя
твоѧ̀, и҆ да́ждь нищи́мъ,
и҆ и҆́маѥ́ши

и҆ и҆мѣ́ти и҆́маши сокро́-
вище на нб҃сѣ́хъ: и҆ градѝ въ
слѣ́дъ менѐ. Слы́шавъ же
ю҃но́ша сло́во, ѿи҆дѐ ско-
рбѧ̀, бѣ́ бо и҆мѣ́ѧ стѧжа́-
нїѧ мнóга. Іс̃ъ же речѐ
оу҆ченико́мъ свои́мъ. А҆-
ми́нь гл҃ю вáмъ, а҆́ко нѐ
оу҆до́бъ бога́тый вни́й-
детъ въ ца́рствѡ Нб҃е́сное.
Па́ки же гл҃ю вáмъ: а҆́ко
оу҆до́бнѣе е҆́стъ велѣ́ѵдꙋ
сквозѣ́ и҆гли́но оу҆хо про҆́йти,
не́же бога́тꙋ въ ца́рствїе
Бж҃їе вни́йти. Слы́шав-
ше же оу҆ченицы е҆́гѡ ды-
ха́хѹсѧ sѣ́ло, гл҃ю́ще:
кто̀ ѹ҆́бо мо́жетъ спе́нъ
бы́ти? Воз҃р҃ѣ́въ же Іс̃ъ
рече́ и҆́мъ, оу҆ человѣ́къ сѐ нѐ
возмо́жно е҆́стъ, оу҆ Бг҃а же
всѧ̀ возмо́жна.

Нѣ́дѣлѧ г҃ї. по̀ Сошествїи ст҃аго Дх҃а.

Гла́съ г҃.

Ев҃лїе Воскр҃сно, на Оу҆́трени в҃.
на Лит҃ргі҃и.

А҆пл҃ъ къ Корі́нѳ. зач҃: 12ѕ.

Бра́тїе: Бодрствꙋ́-
те, стои́те въ
вѣ́рѣ, мꙋжа́й-
тесѧ, оу҆тверж-
да́йтесѧ: всѧ̀ ва́мъ лю-
бвїю да бывáютъ. Мо-
лю́же вы̀ бра́тїе: ви́дыте
до́мъ Стефани́нынъ, и҆
Фꙋртꙋна́товъ, а҆́ко е҆́сть
нача́токъ Ахаі́и҃, и҆ въ
слꙋже́нїе ст҃ы́мъ оу҆чи-
ни́ша себѐ. Да и҆ вы̀ по-
вину́йтесѧ такови́мъ, и҆
всѣ́комꙋ споспѣшествꙋ-
ющемꙋ и҆ трꙋжда́ющемꙋ
сѧ. Ра́дꙋюсѧ ѿ при-
шествїю́ Стефа́нынѣ,
и҆ Фꙋртꙋна́товѣ, и҆ Ахаи́-
ковѣ, а҆́ко ва́ше лишéнїе
сі́и҃ и҆сполни́ша; покои́ша
бо̀ мо́й дх҃ъ и҆ ва́шъ: по-
знава́йте ѹ҆́бо такови́хъ.
Цѣлꙋю́тъ вы̀ цр҃кви҆ Ази-
а́тскїѧ, цѣлꙋю́тъ вы̀ ѿ Гд҃а̀
мно́го, Акꙋ́ла и҆ Прі́ска
съ дома́шнею и҆́хъ цр҃квію,
цѣлꙋю́тъ вы̀ бра́тїе всѧ̀:
цѣлꙋ́йте дрꙋгъ дрꙋга ло-

бзаніемъ стымъ; Цѣлованіе моею рꙋкою Павлею. Иже не любитъ Гда Іса Ха, да бꙋдетъ проклятъ маранъ ѳа. Благть Гда нашего Іса Ха с вами, любы моя съ всѣми вами, ѡ Хртѣ Ісѣ: Амінь.

Єꙋліе ѿ Ма За: пз.

Рече Гдь притчꙋ сію: Человѣкъ нѣкій вѣ домоби:

Зри Декврїа, кѕ: дня. Листъ рмд.

НЕДѢЛѦ дї. по Сошествіи стаго Дха.

Гласъ є.

Ѥзѧ Воскресное на Ꙋтрени г.

На Лꙋргіи.

Апл къ Коринѳомъ За: рѳ.

Братіе: Ижѣвый насъ с вами въ Хрта, и помазавый насъ Бгъ: и запечатлѣвый насъ, и давый обрученіе дха въ сца наша. Ѩзъже свѣдителя Бга пріꙁываю на мою дшꙋ, мсо щадя васъ, к томꙋ не пріидохъ въ Коринѳъ, не мсо облядаемъ вѣрѣ вашей, но споспѣшницы есмы вашей радости: вѣрою бо стоите. Сꙋдихъ же сіе, не паки скорбїю к вамъ пріити. Аще бо азъ скорблю творꙋ вамъ, то кто ѥстъ веселяй мя? точїю пріемляй скорбь ѿ мене: Ипсахъ вамъ сіе ѥтое да не пріше скорбь на скорбь пріимꙋ, ѻ ныхъ же подобаше ми радовати ся, надѣяся на всѣ вы, мсо моя радость всѣхъ васъ ѥстъ; ѿ печали во многїа и тꙋги сца: напсахъ вамъ многими слезами, не мсо да ѡскорбыте ся, но любовь да познаете, юже имамъ ѩзобилнѡ къ вамъ.

Єꙋліе ѿ Ма, За: пд.

Рече Гдь притчꙋ сію: Ꙋподобисѧ Цртвїе небесное человѣкꙋ Царю, иже сотвори брак сномꙋ своемꙋ: и посла рабы своя

свои призвати званыя на брак, и не хотяхꙋ прити. Паки посла ины рабы гла: Рцѣте званымъ, се обѣдъ мой ꙋготовахъ юнцы мои и ꙋпитаная исколенна, и вся готова: пріидѣте на брак. Оны же небрегше, ѿидоша: ов ꙋбо на село свое, ов же на кꙋплю свою. Прочїи же емше рабы его, догдиша имъ, и ꙋбыша ихъ. И слышавъ Царь той разгнѣвася, и послав воя своя, погꙋби ꙋбица оны, и градъ ихъ зажже. Тогда гла рабомъ своимъ, брак ꙋбо готовъ ѥстъ, званїи же не быша достойны. Идѣте ꙋбо на исходища пꙋтей, и елицѣхъ аще обрящете, призовѣте на брак. И ишедше рабы оны на распꙋтїа, собраша всѣ елицѣхъ обрѣтоша, злыя же и добрыя: и исполнися брак возлежащихъ. Вшедъ же Царь ѩи

выдѣти болѣзнь, выдѣ тамо чловка не облчена въ одѣаніе брачное. И гла емꙋ: дрꙋже ка сюда вшелъ сѣмо, не имый одѣанїа брачна; онъ же ꙋмолче. Тогда рече Царь слꙋгамъ, связавше емꙋ рꙋцѣ и ногѣ, возмѣте его и вовержѣте въ тмꙋ, кромѣшнюю: тамо бꙋдетъ плачь и скрежетъ зꙋбомъ. Мнози бо сꙋть званїи, мали же избранїи.

НЕДѢЛѦ ёї. по Сошествіи стаго Дха.

Гласъ ѕ.

Ѥзѧ Воскресное на Ꙋтрени а.

На Лꙋргіи.

Апл къ Коринѳомъ За: рѳѕ.

Братіе: Бгъ рекій ѩзъ тмы свѣтꙋ воссіати:

Зри Генꙋарїа аї: дня. Листъ рѯѕ.

Єꙋліе ѿ Матѳея За: чѳ.

Въ врема ѻно: Законникъ нѣкій приступи къ Ісꙋ искꙋшая егѡ, и гла: Ꙋчителю,

каѧ заповѣдь болшаѧ
єстъ въ законѣ; Іс҃ъ же
рече ємꙋ. Возлюбиши Гд҃а
Бг҃а твоего всѣмъ срдцемъ
твоимъ, и всею дш҃ею тво-
ею, и всею мыслїю твоею:
сїѧ єстъ первая и болшаѧ
заповѣдь. Втораѧже по-
добна єй: Возлюбыши и-
скренѧго своего ꙗко самъ
себе. Въ сїю двою запо-
вѣдїю: весь законъ и Про-
роци высѧтъ. Собран-
нымъ же Фарїсеемъ, во-
проси ихъ Іс҃ глаголѧ:
чтосѧ вамъ мнытъ ѡ
Хрт҃ѣ, чїй єстъ сн҃ъ?
гл҃аша ємꙋ: Дв҃въ. Гл҃а
имъ: како оубо Давыдъ
дх҃омъ Гд҃а єго нарицаетъ
гл҃ѧ. Рече Гд҃ь Гд҃ви мо-
ємꙋ, сѣди одесную мене,
дондеже положꙋ враги твоѧ
подножїе ногама твоима.
Аще оубо Давыдъ нари-
цаетъ єго Гд҃а, какѡ
сн҃ъ ємꙋ єстъ. И ни-
ктоже можаше ѿвѣщати
ємꙋ словесе: ниже смѣ-
ѧше кто ѿ того дне во-
просити єгѡ къ томꙋ.

Неделѧ ѕі. по Соше-ствїи ст҃аго Дх҃а.

Гласъ з.

Єѵ҃лїе Воскресное, на Оутрени є.
На Лѵргїи.

Апл҃ъ къ Коринѳомъ, Зач: рп҃а.

Братїе: Поспѣшествꙋ-
юще мѡлимъ:

Зри Лит смг.

Єѵ҃лїе ѿ Матѳеѧ: Зач: рє.

Рече Гд҃ь причꙋ
сїю: Чл҃вкъ
нѣкїй ѿходѧ
призва своѧ
рабы, и предаде имъ имѣ-
нїе свое. И овомꙋ оубо
даде пѧть талантъ, о-
вомꙋже два, овомꙋже
єдинъ: комꙋждо противꙋ
силѣ єгѡ, и ѿиде абїе.
Шедъ же прїемый пѧть
талантъ, дѣла въ нихъ:
и сотвори дрꙋгїѧ пѧть та-
лантъ. Такождеже и иже
два, прїобрѣте и той дрꙋ-
гаѧ два. Прїемыйже є-
динъ, шедъ вкопа єгѡ
въ землю

въ землю, и сокры сребро
Господына своегѡ. По
мнозѣ же времени, прїйде
Господинъ рабъ тѣхъ,
и стѧзасѧ съ ними ѡ сло-
веси. И приступль пѧть
талантъ прїемый, прїнесе
дрꙋгїѧ пѧть талантъ,
гл҃ѧ: Гд҃и, пѧть талантъ
ми єси предалъ, и се дрꙋ-
гїѧ пѧть талантъ прї-
обрѣтохъ ими. Рече же
ємꙋ Гд҃ь єго, добрѣ рабе
бл҃гїй и вѣрный: ѡ малѣ
былъ єси вѣренъ, надъ
многими тѧ поставлю,
вныди въ радость Гд҃а своего.
Прїстꙋпль же и иже два
таланта прїемый рече: Гд҃и,
два таланта ми єси предалъ:
се дрꙋгаѧ два таланта
прїобрѣтохъ има. Рече
же ємꙋ Гд҃ь єго, добрѣ
рабе бл҃гїй и вѣрный, ѡ
малѣ былъ єси вѣренъ,
надъ многими тѧ поставлю,
вныди въ радость Гд҃а
своего. Прїстꙋпль же и
прїемый єдинъ талантъ,
рече: Гд҃и, видѣхъ тѧ ꙗко
жестокъ єси чл҃вкъ, жне-
ши: оудꙋже не сѣѧлъ єси:
и собираеши оудꙋже не ра-
сточилъ єси: и оубоѧвсѧ,
шедъ сокрыхъ талантъ
твой въ земли, се имаши
твое; ѿвѣщавъ же Гд҃ь
єго, рече ємꙋ: лꙋкавый
рабе и лѣнывый, вѣдѧше
ꙗко жнꙋ идеже не сѣѧхъ,
и собыраю оудꙋже не ра-
сточихъ: подобаше оубо
тебѣ вдати сребро мое
торжныкомъ, и прїшедъ
азъ, взѧлъ быхъ свое
съ лихвою. Возмѣте оу-
бо ѿ негѡ талантъ, и
дадѣте имꙋщемꙋ десѧть
талантъ. Имꙋщемꙋ бо
везде дано бꙋдетъ, и
преизбꙋдетъ: ѿ неимꙋ-
щагоже, и єже мнытсѧ
имѣти: взѧто бꙋдетъ ѿ
негѡ. И неключимаго ра-
ба воверзѣте въ тмꙋ
кромѣшнюю, тамо бꙋ-
детъ плачъ и скрежетъ
зꙋбомъ. Сїѧ гл҃ѧ воз-

гласѝ, ѝмѣѧ́й оу҃ши слы-
шати да̀ слы́шитъ.

НЕДѢЛѦ ѕ̄ѝ. по Соше-
ствіѝ ст҃а́го Дх҃а.

Гла́съ ѝ.

Ѥ҃ѵ҃лїе воскр҃сное на̀ Оу҃тренѝ ѕ̄.
на̀ Лѵ҃гіѝ.

Ап҃лъ къ Корі҃ѳ҃ѧнѡ҃ѣ҃ѧ: рпѕ̄.

Бра́тіе: вы̀ е҃стѐ
Цр҃кви Бг҃а жи-
ва́го, ꙗ҆́коже речѐ
Бг҃ъ ꙗ҆́ко вселю-
сѧ̀ въ ны́хъ, ѝ похожду̀,
ѝ вду́ ѝмъ Бг҃ъ, ѝ тіи́н
бу́дутъ мнѣ̀ лю́дїе. Тѣ́м-
же ѝзыи́дѣте ѿ сре́ды и҃х,
ѝ ѿлꙋ́чѣте сѧ глетъ Гд҃ь:
ѝ нечистоты́ нѐ прїи́саи́йте
сѧ, ѝ а҆́зъ прїи́мꙋ вы̀, ѝ
бу́ду ва́мъ въ О҃ц҃а, ѝ вы̀
бу́дете мнѣ̀ въ сы́ны ѝ
дще́ры, глетъ Гд҃ь вседе-
жи́тель. Сі́ѧ оу҃́бо и҃мꙋ́ще
обѣтова́нїѧ, возлюбле́нїи:
о҃чи́стимъ себѣ̀ ѿ всѣ́кїѧ
сквєрны́ пло́ти ѝ дх҃а, во-
рѧ́ще ст҃ы́ню въ стра́сѣ
Бж҃їи.

Ѥ҃ѵ҃лїе ѿ Матѳе́ѧ Зач: ѯ҃ѕ̄.

Въ вре́мя о҃нѡ: вни́йде І҃с҃ъ въ
страны́ Тѵ́рскїѧ ѝ Сѵ҃до́скїѧ. И
сѣ̀ жена̀ Ханане́йска ѿ пре-
дѣ́лъ тѣ́хъ ѝзше́дши,
возопи́ къ немꙋ́, глаго́ли-
ци: поми́лꙋй мѧ̀ Гд҃и,
Сне́ Дв҃ъ, дщи́ мо́ѧ зѣ́ло
бѣсне́ѵ҃ется сѧ. О҃нъ же нѐ
ѿвѣщѧ̀ ѥ҃́й словесѐ. И при-
ступльше ѹ҃ченицы е҃го́,
моля́хꙋ е҃го́ глю́ще, ѿпꙋ-
сти́ ю҆: ꙗ҆́ко вопіе́тъ въ слѣ́-
дъ на́съ. Он҃ъ же ѿвѣщѧ́въ,
речѐ: не҆́смъ посла́нъ то-
кмѡ къ ѿ҃вцамъ поги-
бши́мъ до́мꙋ Ї҃илева. О҃-
на́же прїше́дши поклоны́-
сѧ е҃мꙋ́ глю́щи: Гд҃и по-
мо́зи мѝ. О҃нъ же ѿвѣ-
щѧ́въ речѐ. Не҆́сть добро̀
ѿ҃ѧти хлѣ́бъ ча́домъ, и
повре́щи ѱ҃ѡ́мъ. О҃на́же
речѐ: ѥ҃́й Гд҃и, ꙗ҆́кѡ и҃ ѱ҃ы́ па-
да́ютъ ѿ кр҃ѵ́пицъ па́да-
ющихъ ѿ тра́пезы господи́
свои́хъ. Тогда̀ ѿвѣщѧ́въ І҃с҃

І҃с҃ речѐ ѥ҃́й, ѡ҃ жено́! вели́ѧ
вѣ́ра твоѧ́: бу́ди тебѣ̀ ꙗ҆́коже
хо́щеши. И и҃сцѣлѣ̀
дцѝ е҃мꙋ ѿ҃ того́ ча́са.

НЕДѢЛѦ ѝ҃. по Соше-
ствіѝ ст҃а́го Дх҃а.

Гла́съ а҃.

Ѥ҃ѵ҃лїе воскр҃сное на̀ Оу҃тренѝ ѕ̄.
На̀ Лѵ҃гіѝ.

Ап҃лъ къ Корі҃ѳ҃ѧнѡ҃ѣ҃ѧ: рпѕ̄.

Бра́тіе: Сѣ́ѧй ѕ҃ѵ҃до́стїю,
ѕ҃ѵ҃до́стїю ѝ пожне́тъ:
Зрѝ Ли́стъ сн҃б.

Ѥ҃ѵ҃лїе ѿ Лꙋкѝ Зач: зї҃.

Въ вре́мя о҃нѡ:
Сто́ѧше І҃с҃ъ
при Ѥ҃зерѣ̀ Ге-
нысаре́тстѣ. И
вы́дѣ̀ два̀ корабла̀ стоѧ́-
ща при Ѥ҃зерѣ̀: рыба́рїеже
ѿше́дше ѿ нею́, плоскаху́
мре́жа. Вше́дъ же въ е҃ди
ѿ корабле́ю, ꙗ҆́же бѣ̀ Сі́мо-
новъ: моли́ е҃го́ ѿ земла̀
ѿстꙋпи́ты мно́го: и҃ сѣ́дъ
ѹ҃чаше ѿ корабла̀ наро́ды.
И ꙗ҆́коже преста̀ глà, речѐ къ
Сі́монꙋ: поплꙋ́ни въ глуби-
нꙋ́, ѝ воверзѣ́те мре́жа ба-

ѰѰг

ша въ лови́тьꙋ; ѝ ѿвѣ-
щава́въ Сі́монъ речѐ е҃мꙋ́,
Наста́вныче: о҃бно́щъ вeсь
трꙋ́ждше сѧ ны́чегоже и҃-
хомъ: по глаго́лꙋ же твоемꙋ́
воверго́ мре́жꙋ. И сѣ̀ сотво-
ше, ꙗ҆́ша множество̀ ры́бъ
мно́гое: Протерза́шеже сѧ
мре́жа и҃хъ: ѝ поманꙋ́ша
прїча́стныкомъ ѝже бѣ́хꙋ
въ дрꙋ́гѣмъ кораблѝ да̀
прїше́дше помогꙋ́тъ и҃мъ.
И прїидо́ша ѝ и҃сполны́ша
о҃ба корабла̀, ꙗ҆́ко погрꙋ-
жа́ти сѧ и҃ма. Вы́дѣвъ же
Сі́монъ Пе́тръ, прїпадѣ̀
къ колѣ́номꙋ І҃сꙋсомꙋ,
глà: и҃зыйдѝ ѿ менѣ̀, ꙗ҆́ко
мꙋ́жъ грѣ́шенъ е҃смь Гд҃и,
оу҃жа́съ бо̀ о҃держа́ше е҃го́,
ѝ вса̀ сꙋщїѧ̀ съ ны́мъ, о҃ло-
вите́хъ ры́бъ ꙗ҆́же ꙗ҆́ша.
Та́коже же ѝ Ꙗ҆́кѡва ѝ
Ї҃ѡа́нна сна̀ Зеведе́ѡва ꙗ҆́же
бѣ́ста о҃бщ҃ника Сі́мо-
новы. И речѐ къ Сі́монꙋ
І҃с҃, небо́йсѧ, ѿселѣ̀ бꙋде-
ши ло́вы ча́ѧй ло́ва̀. И ѝзвле-
кше о҃ба̀ корабла̀ на̀ зе-

мли

мли, Ѡставльше вс҃ѣ, въ слѣдъ Его идоша.

Недѣлѧ д҃ї. по Сошествіи Стаго Дха.

Гласъ в҃.

Ѥ҃ѵлїе Воскресное на Оутрени н҃.
На Литургіи.

Апл҃ къ Коринѳом҃ъ Зач҃: рѫд҃.

Бр҃атіе: Богъ и Ѻц҃ъ Гда нашего Іс҃ Хр҃та вѣсть, іи҃ благословенъ въ вѣкы аминь. Не лгѫ. Въ Дамаскѣ ѩзыческій Кнѧзь Аретовъ царѧ, стрежаше Дамаскаго града ѩтимѧ хотѧ, и Ѡконцемъ въ кошници свѣшенъ быхъ по стѣнѣ, и избѣгохъ изъ рѹкъ Его. Похвалити ся оубо не ползѹетъ мн҃: пр҃идѫ бо въ видѣнїѧ и ѿкровенїѧ Гдня. вѣмъ члка Ѡ Хр҃тѣ прежде лѣтъ четыринадесати аще в҃ тѣлѣ, не вѣ: аще ископ҃ тѣла: не вѣм: Богъ вѣсть, восхищенна бывша таковаго до трет҃яго нб҃се. И вѣмъ таковаго члка, аще в҃ тѣлѣ, или ископ҃ тѣла, не вѣ: Богъ вѣсть; ико восхищенна быстъ въ Рай, и слыша неизреченны глы, ѩже не лѣть естъ члку глати: Ѡ таковѣмъ похвалюся, Ѡ себѣже не похвалюся, токмо Ѡ немощехъ моихъ. Аще бо восхощю похвалити ся не бѹдѹ безѹменъ: истыну бо реку, щажду же, да не кто вонепщуетъ Ѡ мнѣ паче еже выдитъ мѧ, или слышитъ что ѿ мене, и за премногаа ѿкровенїа да не превоношуся, дадемися сатанынъ, да мы пакости дѣетъ, да не превозношюся. Ѻ семъ три краты Гда молихъ, да ѿступитъ ѿ мене: и рече ми, довлѣетъ ти благодать моѧ: сила бо моѧ в немощехъ совершаетъ ся; Слацѣ оубо похвалюся паче в немощехъ моихъ, да вселитъ ся в мѧ сила Хва.

Ѥ҃ѵлїе ѿ Луки Зач҃: кѕ҃.

Рече Гдь: Ико хощете да творятъ вамъ члци, и вы творите имъ такожде. И аще любыте любящїѧ вы, кая вамъ благодать естъ? ибо и грѣшныци любящїѧ ихъ: любятъ. И аще благо творите благо творящимъ вамъ, кая вамъ благодать естъ? ибо и грѣшныци тожде творятъ. И аще вземлете дадете: ѿ ныихъ же чаете воспрїѧти, кая вамъ благодать е҃: ибо и грѣшныци грѣшникомъ взаимъ дають, да воспрїимѹтъ равнаа. Обаче любите враги ваша, и благо творите: и взаимъ дающе ничесоже чающе: и бѹдетъ мзда ваша многа, и будете сынове Вышняго: ико той благъ естъ. На безблагодатныа и злыа,

Бѹдите оубо милостивы, якоже и Ѻц҃ъ вашъ милостивъ естъ.

Недѣлѧ к҃. по Сошествіи Стаго Дха.

Гласъ г҃.

Ѥ҃ѵлїе Воскресное на Оутрени д҃.
На Литургіи.

Апл҃ къ Галатомъ Зач҃: с҃.

Бр҃атіе. Ѡказѹю вамъ: Зри Ѻктоврїа кг҃. дня Листъ рѳ.

Ѥ҃ѵлїе ѿ Луки Зач҃: л҃.

Въ врема оно: Идяше Іс҃ въ градъ нарицаемый Наинъ, и съ нимъ идяхѹ Оученыци его мнози, и народъ многъ. Якоже приближисѧ къ вратомъ града, и се изношахѹ оумерша сына единородна матери его, и та бѣ вдова и народъ ѿ града многъ съ неи. И выдевъ ю Гдь, млрдова Ѻ неи, и рече ей: не плачи. И пристѹпль косну ѻдра, носящїи же сташа: и рече. Юноше, тебѣ глю, востани. И седе мертвый, и

и начатъ глати, и даде и матери его. Пріѧть же страхъ всѧ: и славѧху Бга, глюще: ꙗко Пророкъ велій воста в насъ, и ꙗко посѣти Бгъ люди своѧ.

Недѣлѧ кл. по Сошествіи Стаго Дха.

Гласъ д.

Еѵлїе Воскрное на Оутрены і: на Лѵргіи.

Апл къ Галатомъ За: сг.

Братіе: Оувѣдѣвше ꙗко не оправдаетсѧ члвкъ: Зри в Неделю по Воздвиже: Ли чд.

Еѵлїе ѿ Луки За: лє.

Рече Гдь притчу сію: Изыйде сѣѧй сѣѧти сѣмене своегѡ: и егда сѣѧше, ово оубѡ паде при пути, и попрано бысть, и птыца нбныѧ позобаша е. А другое паде на камены, и прозѧбъ оусше, зане не имѧше влаги. И другое паде посредѣ тернїѧ, и возрастше тернїе подави е. Другое же паде на землю блгу, и прозѧбше; сотвори плодъ сторицею. Сїѧ глаголѧ возгласи, имѣѧй оуши слышати да слышитъ. Вопрошаху же его оученыци его, глюще: чтѡ естъ притча сїѧ. Онъ же рече: вамъ естъ дано вѣдати Тайны цаствїѧ Бжїѧ, прочїимже въ притчахъ, да видѧще, не видѧтъ, и слышаще, не разумѣютъ. Естъ же сїѧ притча: сѣмѧ, е слово Бжїе. А иже при пути, сутъ слышащїи: потомже приходитъ дїаволъ, и вземлетъ слово ѿ срдца ихъ, да не вѣровавше спасутсѧ, а иже на камены, иже егда оуслышатъ, съ радостїю прїемлютъ слово: и сїи корене не имутъ, иже на времѧ вѣруютъ, и въ времѧ искушенїѧ ѿпадаютъ. А в тернїе падшее: сїи сутъ слышавшїи но печалми и богатствы и сластми житейскими

ходѧще подавлѧютъ сѧ, и не совершаютъ плода. А еже на доброй земли, сїи сутъ, иже добримъ срдцемъ и блгимъ слышавше слово держатъ и плодъ творѧтъ в терпѣнїи. Сїѧ глаголѧ возгласи: имѣѧй оуши слышати да слышитъ.

Недѣлѧ кв. по Сошествіи Стаго Дха.

Гласъ є.

Еѵлїе Воскресное на Оутрены аі. На Лѵргіи.

Апл къ Галатомъ За: сєі.

Братіе: Выдите колицѣми книгамы пїсахъ вамъ: Зри в Неделю по Воздвиженїи Ли пн.

Еѵлїе ѿ Луки За: пг.

Рече Гдь прітчу сію: Члвкъ нѣкїй бѣ богатъ, и облачаше сѧ в Порфѵру и Вѵссонъ, веселѧсѧ на всѧ дны свѣтло. Нищъ же бѣ нѣкто именемъ Лазаръ, иже лежаше пред враты его гноенъ: и желаше наситытисѧ ѿ крупицъ падающихъ ѿ трапезы богатаго. Но и ѵи прїходѧще облїзааху гной его. Бысть же оумрѣти нищему, и несену быти Агглы на лоно Авраамле. Оумреже и богатый, и погребоша его. И въ адѣ возведъ очи свои сый въ мукахъ, оузрѣ Авраама издалеча, и Лазара на лонѣ его. И той возглашъ, рече: Оче Аврааме помилуй мѧ, и посли Лазара, да омочитъ конецъ перста своего въ водѣ, и оустудитъ ꙗзыкъ мой: ꙗко страждꙋ въ пламены семъ. Рече же Авраамъ, чадо: помѧни ꙗко воспрїѧлъ еси блгаѧ твоѧ в животѣ твоемъ, и Лазаръ такоже злаѧ: нн҃ѣ оубо сей здѣ оутѣшаетсѧ, тыже страждеши. И над всѣми сыми, между нами и вами пропасть великаѧ оутвердисѧ; ꙗко да хотѧщїи прейти ѿсюду к вамъ, не возмогутъ

могутъ: ныѣже отъ дому къ намъ преходятъ. Рече же: молю тѧ оубо Отче, да послеши его въ домъ отца моегω. Имамъ бо пѧть братїи: тако да засвѣдителствуетъ имъ, да не и тіи придутъ на мѣсто сіе мучное. Гла емъ Авраамъ, имутъ Моусеа и Пророки, да послушаютъ ихъ. Онъ же рече ны, Отче Аврааме, но аще кто отъ мертвыхъ идетъ къ нымъ: покаютъ ся. Рече же емъ, аще Моусеа и Пророкъ не послушаютъ, аще кто и отъ мертвыхъ воскреснетъ не имутъ вѣры.

НЕДѢЛѦ кг. по Сошествіи стаго Дха.

Гласъ б.

Ектїе Воскресное на Оутрени.

На Литургіи.

Апл къ Ефесѡ Зач. ск.

Братїе: Бгъ богатъ сый въ милти, за премногу ю любовъ свою, ею же возлюби насъ, и сущая насъ мертвы прегрѣшеми: съоживи съ Хртомъ, благодатїю естѣ спасены: и съ нымъ воскресі, и сопосади на небесѣхъ въ Хртѣ Іс̃ѣ, да явитъ въ вѣцѣхъ грядущихъ презѣлное богатство благости своея, благостиню на насъ отъ Хртѣ Іс̃ѣ. Благодатію бо естѣ спасены чрезъ вѣру: и сіе не отъ васъ, Божій даръ: не отъ дѣлъ, да никтоже похвалитъ ся, тогω бо есмы творе ніе, созданы отъ Хѣ Іс̃ѣ на дѣла блага, яже пре оуготова Бгъ, да въ нихъ ходимъ.

Ектїе отъ Лукы Зач. ли.

Въ врема оно: Пришедшу Ісови въ страну Гадарискую, яже естъ объ онъ полъ Галилеа: изшедшуже емъ на землю срѣте его мужъ нѣкій отъ града, иже имаше бѣсы отъ лѣтъ многихъ, и

в рызу не облачаше ся, и въ храмѣ не живаше, но въ гробѣхъ. Оузрѣвъ же Іса, и возопивъ припаде къ нему, и гласомъ велиимъ рече: что мнѣ и тебѣ Ісе сне Бга вышняго? молю ти ся, не мучи мене. Повелѣ оубо духу нечистому изыти отъ человѣка того, отъ многъ бо лѣтъ восхищаше его; и вязахуть его оужы желѣзными и пути, стрежоуще его: и растерзая оузы гонимъ бываше бѣсомъ въ сокрыхъ пустыня. Вопроси же его Іс, гла: что ты естъ имя? онъ же рече: Легеонъ; яко бѣси мнози вниидоша въ нь, и молахуть его, да не повелитъ имъ въ бездну ити. Бѣше тамо стадо свиней многое пасомо въ горѣ, и молахуть его, да повелитъ имъ въ тыя вniити, и повелѣ имъ. Изшедше же бѣсы отъ человѣка, вниидоша въ свиніи: и оустремися стадо по брегу въ езеро, и истопе. Видѣвше же пасущіи бывшее, бѣжаша: и возвѣстиша въ градѣ и въ селѣхъ. Изыидоша же видѣти бывшее, и придоша къ Ісови, и обрѣтоша человѣка (изъ негоже бѣси изыдоша:) одѣяна и смыслаща, сѣдаща при ногу Ісову: и оубоашася. Возвѣстиша же имъ и видѣвшіи, како спасеся бѣсновавый. И моли его весь народъ страны Гадаринскія ити отъ нихъ, яко страхомъ велиимъ одержими бѣхуть. Онъ же вшедъ въ корабль, возвратися; моляшеже ся емъ мужъ, изъ негоже изыдоша бѣси, да бы съ нимъ былъ. Оупусти же его Іс, гла: возвратися въ домъ свой, и повѣдаи елика ти сотвори Бгъ. И иде по всемъ граду проповѣдая, елика сотвори

рн҃ѣмъ І҃съ.

НЕДѢЛѦ кд. по Сошествіи стаго Духа.

Гласъ 3.

Ѥтлъ Воскресное на Оутрени҃хъ.

На Лоугіи.

Апл҃ъ къ Ефесѣмъ Зач: сѵд.

Братіе: Хс҃ Ѥсть миръ нашъ сотворивый обоа Ѥдино, и средостѣніе прегради разорибый: вражду плотію своѥи; законъ заповѣдей оученіи оупразднивъ: да обоа созиждетъ в себѣ самомъ въ Ѥдинаго новаго чловѣка, творя миръ: и да пріимиритъ обоихъ в Ѥдиномъ тѣлѣ Бгови Крестомъ: оубивъ вражду на немъ. И пришедъ благовѣсти миръ вамъ, далнымъ и блинымъ. Зане тѣмъ имамы приведеніе обои въ Ѥдиномъ Дс҃ѣ къ Оц҃ю. Тѣмже оубо ѵ҃ не къ томъ нѣсте странны и пришелци, но сожителе стыимъ, и приснѣи Бгу: назданы бывше на основаніи Апл҃ъ и Пророкъ, сущу краеугольну самому І҃с Хр҃тѣ: о немъ же вѣсако созиданіе сооставляемое, растетъ въ цѣлсоб стоую Гдвн. Ѻ немже и вы созидаете ся, в жилыце Бжіе дхомъ.

Єуліе ѿ Луки Зач: лд.

Въ врема оно: Человѣкъ нѣкіи пристоупи къ І҃су, Ѥмуже имя Іаиръ, и той кнзъ сомищу бѣ: и па при ногу І҃сову, молаше Ѥго внити в до свои: якоже дщи Ѥдинорона бѣ Ѥму, якоже лѣтъ двана десяти и та оумираше. Ѥгда же идаше, народи оугнѣтаху Ѥго. И жена сущая въ теченіи кровѣ ѿ двана десяти лѣтъ, яже врачем издаде вѣ имѣніе и ни ѿ Ѥдинаго боможе исцѣлѣти. И пристоуплшы съ зади, коснуся краа ризы Ѥго:

Ѥго ѿ: и абіе ста токъ кровѣ Ѥя. И рече І҃с: кто Ѥсть коснувый ся мнѣ? ѿмѣтающимжеся всѣмъ, рече Петръ, и ижѣ съ нимъ: Наставныче, народы ѿдержатъ та и гнетутъ, и глеши кто Ѥсть коснувый ся мнѣ? І҃с же рече: прикоснуся мнѣ нѣкто: азъ бо ѵ҃дхъ силу ижшедшую из мене. Видѣвши же жена яко не оутаися, трепещущи приде, и пашн пренмъ, за нюже вину прикоснуся Ѥмѵ: повѣда Ѥмѵ предвсѣми людми, и якоже исцѣлѣ абіе. Ѻнъ же рече ѥи, дерзай дщи, вѣра твоа спасе та: иди въ миръ. Ещѣ Ѥмѵ глаголющу, приде нѣкто ѿ Архісунагога, гла Ѥмѵ, якоже оумре дщи твоа, не движы Оучителя. І҃с же слышавъ, ѿвѣщаа Ѥмѵ, не боися тоькмо вѣруи, и спасенна бѵдетъ. Вшедъ же въ домъ, не оставн ны Ѥдинаго вныйти, токмо Петра, Іакова, и Іѡанна, и ѿца отроковицы и матерь. Плаахуже ся вси, и рыдахѵ Ѥя: ѻнъ же рече, не плачитеся: не оумре бо но спитъ. И рѵгахѵ ся Ѥмѵ, вѣдаще яко оумре. Ѻнъ же изгнавъ вонъ всѣхъ, и Ѥмъ зарѵку Ѥя, возгласи гла, отроковице востани. И вобратися дхъ Ѥя, и восрсе абіе: и повелѣ дати Ѥи ясти. И оужасоста ся родителя Ѥя; ѻнъ же повелѣ има никомуже повѣдати бывшее.

НЕДѢЛѦ кѳ. по Сошествіи стаго Духа.

Гласъ и.

Ѥтлъ Воскрное на Оутрени҃хъ.

На Лоугіи.

Апл҃ъ къ Ефесѣ҃мъ, Зач: сѵд.

Братіе: Молю вы азъ оузникъ ѿ Гдѣ, достоино ходите звániю, в немъ же звани бысте, съ всякимъ

съ вѣ҃кимъ тмѷренномѹ-
дрїемъ и кротостїю, съ
долготерпѣнїемъ, терпѧ-
ще дрѹгъ дрѹга любовїю:
тщѧщеѧ блюсти є҆дине-
нїе Дха, въ госпѣ мира.
Є҆дино тѣло и є҆динъ дхъ,
ꙗ҆коже и зва҃ны бысте въ є҆-
диномъ ѹповаанїи зва҃нїѧ
ва҃шего. Є҆динъ Гдь, є҆ди-
на вѣра, є҆дино Крещенїе:
є҆динъ Бгъ и Ѻц҃ъ всѣхъ,
и҆же є҆сть на всѣ҃хъ, и въ всѣ-
хъ, и въ всѣхъ на҃съ.

Є҆ѵлїе ѿ Лѹки Зач҃: нг.

Въ врема ѻно҃:
Зако҃ныкъ нѣ-
кїй пристѹпи къ
Ісу, и҆скоушаѧ
є҆го, и глѧ: Ѹчителю бл҃е
сотворивъ живо҃тъ вѣчны
наслѣдѹ҃: Ѻнъ же рече
къ немѹ, въ законѣ что пи-
сано є҆сть? ка҃ко чтеши?
Ѻнъ же ѿвѣщавъ, рече:
Возлюбиши Гда Бга тво-
его ѿ всего срца твоего,
и ѿ всеѧ дша твоеѧ, и всею
крпостїю твоею, и всѣмъ
помышленїемъ твоимъ:
и ближнаго твоего ꙗ҆ко
сама тебе. Рече же є҆мѹ,
право ѿвѣщалъ є҆си: сїе
твори, и живъ бѹдеши.
Ѻнъ же хотѧ ѻправди-
ти ся самъ, рече къ Ісу,
и кто є҆сть ближный мои?
ѿвѣщавъ же Іс, рече: Чло-
вѣкъ нѣкїй схождаше ѿ
Ерлима въ Ерїхѡнъ, и
въ разбо҃ныкы впаде, и҆же
и҆ соблекше є҆го, и ра҃ны во-
зложивше шедоша, ѻста-
вльше є҆ли жива҃ща. По
слѹчаю же сщнныкъ нѣ-
кїй схождаше пѹтемъ
тѣмъ, и выдѣвъ є҆го,
мимо иде. Таѡде же и
Левѹтъ бывъ на томъ
мѣстѣ, прише и выдѣвъ,
мимо иде. Самарѧнинъ
же нѣкто грады прииде
на него, и выдѣвъ є҆го
мр҃дова. И пристѹпль ѡ-
вза стрбы є҆го, воли-
ва҃ ели и выно: вадивъ
же є҆гѡ на свои иско҃ъ,
приведе є҆гѡ въ гостиныцѹ,
и пѹлежа

и пѹлежа є҆мѹ. И наѹтрїе
и҆сходѧ, и вземъ два ере-
бренника дадѣ гостиныкѹ.
И рече є҆мѹ, пѹлежи є҆мѹ:
и є҆же а҆ще прїиждывеши,
а҆зъ є҆гда возвращѹсѧ, во-
дамъ ти. Кто ѹ҃бо ѿ тѣ
трїехъ ближнїй мнѣти
ся быти впашемѹ въ ра-
бо҃ныкы? Ѻнъ же рече,
сотворивый млть тымъ.
Рече же є҆мѹ Іс, иди и ты
твори такожде.

НЕДѢЛѦ кѕ. по Сошествїи ст҃аго Дха.

Глсъ а҃.

Є҆ѵлїе Воскр҃сное на Ѹтрени а҃.
на Лѹргїи.

Апл҃ къ Ефе҃сѡ Зач҃: ск҃д.

Братїе: Ꙗ҆ко чада свѣта ходите:
Зри в Понедѣло С҃: Дха, Литѹ҃.

Є҆ѵлїе ѿ Лѹки Зач҃: кѕ.

Рече Гдь причю
сїю: Чловѣкѹ нѣ-
коемѹ богатѹ
ѹгобзившю нїва,
и мышлѧше в себѣ, глѧ:
что сотворю? ꙗ҆ко нѣмамъ
гдѣ собрати плодъ мо-
ихъ; и рече: Сїе сотворю; ра-
зорю житницы моѧ, и
болша созижду: и соберѹ
тамѡ вся жита моѧ и
блгаа моѧ: и реку дши
моеи, дше; имаши многа
блага лежащаѧ на лѣта
многа: почиваи, ꙗ҆ждь,
пи, веселисѧ. Рече же є҆-
мѹ Бгъ: безѹмне, в сїю
нощь дшѹ твою и҆стѧ-
жѹтъ ѿ тебе, а҆ ꙗ҆же ѹ-
готовалъ є҆си комѹ бѹ-
дѹтъ? такѡ собираи се-
бѣ, а҆ не в Бга богатѣи.

НЕДѢЛѦ кз. по Сошествїи ст҃аго Дха.

Глсъ б҃.

Є҆ѵлїе Воскр҃сное на Ѹтрени є҃.
На Лѹргїи.

Апл҃ къ Ефе҃сѡмъ Зач҃: слг.

Братїе: Возмогате ѻ Гдѣ:
Зри Ноемвр҃ѧ кд҃: днѧ. Дистр҃ат.

Є҆ѵлїе ѿ Лѹки Зач҃: ол.

Въ врема ѻно҃:
Бѣ Іс оучѧ въ
є҆диномъ ѿ со-
мицъ въ сѹ-
бѡти. И се женѧ бѣ, имѹ-
щѧ

цѣлѧ дх҃ъ нєдѹга лѣтъ ѻ҃смнадєсѧтъ, и бѣ слѧка, и нє могѹща сѧ восклонѣти ѿнюдѹ. Видѣвъ же и І҃с, прїгласи и рєчє ємѹ: жєно ѿпѹщєнна єси ѿ нєдѹга твоєго. И возложи на нѭ рѹцѣ, и абїє прострєсѧ, и славѧшє Бг҃а. Ѿвѣщавъ же старѣйшїна сонбора, негодѹѧ мнсо въ сѹботѹ исцѣлѣ и І҃с, глашє народѹ, шєсть днїй єстъ, въ нихже достоитъ дѣлати, въ тыѧ оубо прїходѧщє цѣлитєсѧ, а нє въ днь сѹботный. Ѿвѣщаже ємѹ Гдь, и рєчє: лицємѣрє, кождо васъ въ сѹботѹ нє ѿрѣшаєтъ ли своєго вола или ѻслѧ ѿ ꙗслїй, и вєдъ напаѧєтъ; сію же дщєрь Авраамлю сѹщѹ, ѭжє сказа сатана сє ѻ҃смонадєсѧтъ лѣто, нє достоѧшє ли раздрѣшити сѧ ємѹ ѿ ѹзы сєѧ въ днь сѹббѹтный; И сїѧ ємѹ глаголющѹ, стидѧхѹ сѧ вси протнвлѧющїи сѧ ємѹ: и вси людїе радовахѹ сѧ ѿ всѣхъ слѧвныхъ бываємыхъ ѿ негѡ.

НЕДѢЛѦ КѢ. ПО СОШЕСТВЇИ СТАГО ДХА.

Глас҃ъ г҃.

Єѵ҃лїе Воскр҃сное на Оу҃трєны ѕ҃. на Лѵ҃ргїи.

Ап҃лъ къ Єврє҃ѡ Зач҃: єѳ҃.



Братїе: Благодарѧщє Бг҃а и Ѻц҃а, призвавшаго васъ въ причастїе наслѣдїѧ стыхъ въ свѣтѣ: ѭжє ѝзбави насъ ѿ власти тємныѧ: и прєставн въ цр҃тво сна любвє своєѧ, в нємже имамн ѝзбавлєнїе кровїю єгѡ, и ѿставлєнїе грѣхомъ: ѭжє єстъ ѻбразъ Бг҃а невндимаго пєрвороднъ всѣѧ твари. Ꙗкѡ ѿ нємъ создана бысть всѣчєскаѧ, ѭжє на нбсѣхъ и ѭжє на земли, видимаѧ, и нє видымаѧ: а́ще прєстоли, а́ще господствѣ, а́ще

а́ще начала, а́ще власти, всѧчєскаѧ тѣмъ и ѻ нємъ создашасѧ; и тои єстъ прєдє всѣхъ, и всѧчєскаѧ ѻ нємъ состоѧтъ сѧ. И тои єстъ глава тѣлу цр҃кве, ѭжє єстъ начатокъ, первороднъ ѝз мєртвыхъ, ꙗко да бѹдетъ въ всѣхъ тои первенствѹѧ.

Єѵ҃лїе ѿ Лѹки Зач҃: ѳѕ҃.

Рєчє Гдь притчѹ сію: Человѣкъ нѣкїй сотвори вєчєрѹ вєлію:

Зрн Декємвр҃а в Нєдѣлю Прашт҃ецъ, Лнстъ рк҃г.

НЕДѢЛѦ КѢ. ПО СОШЕСТВЇИ СТАГО ДХА.

Глас҃ъ д҃.

Єѵ҃лїе Воскр҃сное на Оу҃трєни ѕ҃.

На Лѵ҃ргїи.

Ап҃лъ къ Колас҃ѧмъ Зач҃: сиѕ҃.

Братїе: Єгда Хр҃тосъ ꙗвн сѧ живот҃ъ вашъ:

Зрн Декємвр҃а в Нєдѣлю Прашт҃ецъ Лнстъ рк҃в.

Єѵ҃лїе ѿ Лѹки Зач҃: пѳ҃.



Въ врємя ѻнѡ: Входѧщѹ І҃сови в нѣкѹю вєсь, срѣтоша єгѡ дєсѧть прокаженныхъ мѹжєй, ѭжє сташа ѝздалєчє, и тїи возвнсоша гласъ, глѧще: І҃сє Наставнычє помилѹй ны. И выдѣвъ рєчє имъ, шєдше покажитє сѧ сщєнникомъ. И бысть ѝдѹщимъ имъ, ѻчистишасѧ. Єдинъ же ѿ нихъ выдѣвъ ꙗко ѝсцѣлѣ, возвратисѧ: гласомъ вєлїимъ славѧ Бг҃а, и падє ницъ при ногѹ єгѡ, хвалѹ ємѹ воздаѧ: и тои бѣ самарѧнинъ. Ѿвѣщавъ же І҃с, рєчє: нє дєсѧть ли ѻчистишасѧ, дєвять оубѡ гдѣ: нє ѻбрѣтошасѧ возвращшє сѧ дати славѹ Бг҃ѹ, тоѕмо ѝноплємєнинъ сєи. И рєчє ємѹ, востав ѝди: вѣра твоѧ спсє тѧ.

НЕДѢЛѦ Л҃. ПО СОШЕСТВЇИ СТАГО ДХА.

Глас҃ъ є҃.

Єѵ҃лїе Воскр҃сное на Оу҃трены ѳ.

На Лѵ҃ргїи.

Ап҃лъ къ Колас҃ѧмъ Зач҃: сиѳ҃.

Братїе: Ѻблецѣтє сѧ ꙗко ѩ҃кл҃.

же и҃збранний Бжїи:
Зри Септемврїа а̃: дн̃. Листъ пв.

Є҃влїе ѡ҃ Лукы За: ча.

Въ врема о҃но: Человѣкъ нѣкїй прїступи къ Ісу, и҃скушаѧ є҃го, и глѧ: Оу҃чителю блгїй, что҃ сотворивъ живот҃ вѣчный наслѣдствю҃? Рече́же є҃мꙋ Іс҃ъ, что҃ мѧ глеши блга: ныкто́же блгъ, то́кмо. є҃дин Бг҃ъ. Заповѣди вѣси, не прелюбы твори, не оу҃би, не оу҃кради, не лже свѣдителствуй, чти ѡ҃ц҃а твоего, и ма́терь твою. О҃н же рече́, вся́ сія́ сохраны́хъ ѡ҃ юности моеѧ. Слы́шавъ же сія́ Іс҃, рече́ є҃мꙋ: є҃ще є҃динаго не доконча́лъ є҃си. Вся́ є҃лика́ и҃маши продаждь, и раздаи́ нищи́мъ, и и҃мѣти и҃маши сокро́вище на Нб҃си, и прїиди́ гради въ слѣ́дъ мене́. О҃н же слы́шавъ сѐ, прїскорбѣ бы́сть: бѣ́ бо бога́тъ sѣ́ло. Вы́дѣвъ же є҃го Іс҃ прїсловна бы́вша, рече́: ка́ко нѐ оу҃добъ и҃мꙋщїи бога́тство въ цр҃твїе Бжїе вни́йдꙋтъ. Оу҃до́бнѣе бо є҃стъ вельбꙋдꙋ сквозѣ́ и҃глино́ оу҃хо пройти́, нежели́ бога́тꙋ въ цр҃твїе Бжїе вни́ти. Рѣ́ша же слы́шавшїи, то́ кто́ мо́жетъ спе́нъ бы́ти? О҃н же рече́: нѐ возмо́жная ѹ҃ человѣ́цѣхъ, возмо́жна съ оу҃ Бг҃а.

НЕДѢЛѦ лѧ. по Соше́ствїи ст҃а́го Дх҃а.
Гла́съ ѕ.

Є҃влїе Воскресное на Оу҃трени д̃.
На Лꙋргі́и.

А҃пл҃ъ къ Тїмоѳе́ю За: сп.

Чадо Тїмоѳе́е: вѣ́рно сло́во, и вели́каго прїа́тїя достоі́йно, я҃ко Хс҃ Іс҃ прїи́де въ ми́ръ грѣ́шныѧ спс҃ти, и҃хъ же пе́рвїй є҃смь а҃зъ. Но сего́ ра́ди помилова́нъ бы́хъ да ѡ҃мнѣ пе́рвомъ покаже́тъ Іс҃ Хс҃ всю́ долготерпѣ́нїе, въ ѡ҃бразъ хотя́щимъ вѣ́ровати є҃мꙋ въ жи҃знь вѣ́чнꙋю. Царꙋ́же вѣ́ковъ нетлѣ́номꙋ, нѐ ви́димомꙋ, є҃ди́номꙋ премꙋ́дромꙋ Бг҃ꙋ, че́сть и҃ сла́ва въ вѣ́ки вѣ́ковъ: а҃ми́нь.

Є҃влїе ѡ҃ Лукы За: чг.

Въ врема о҃но: Вегда́ прїближа́шеѧ Іс҃ къ Іерїхо́нꙋ, слѣпе́цъ нѣ́кїй сѣда́ше при пꙋ́ти прося́. Слы́шавъ же наро́дъ ми́мо ходя́щъ, вопроша́ше что҃ сꙋ́бо є҃стъ сѐ? Повѣ́да́ша же є҃мꙋ, я҃ко Іс҃ъ Назаранѝнъ мы́мо хо́дитъ. И возопи́ глѧ: Іс҃е Сне́ Дв҃ъ поми́лꙋй мѧ. И предидꙋ́щїи прѣщѧ́хꙋ є҃мꙋ, да оу҃молчи́тъ: о҃нъ же мно́жае па́че вопїя́ше, Сне́ Дв҃ъ поми́лꙋй мѧ. Ста́въ же Іс҃, повелѣ́ прївести є҃го́ къ себѣ́. Приближшꙋ́же сѧ є҃мꙋ къ нему́, вопроси́ є҃го́ глѧ: что҃ хо́щеши да сотворю́ тебѣ́? О҃н же рече́ є҃мꙋ Гд҃и, да прозрю́. Іс҃ же рече́ є҃мꙋ, прозри́: вѣ́ра твоя́ спасе́тѧ. И а҃бїе прозрѣ́, и въ слѣ́дъ є҃го́ и҃дя́ше, слава́ Бг҃а. И вси́ лю́дїе выдѣ́вше, воздаю́ша хвалꙋ́ Бг҃ови.

НЕДѢЛѦ лѣ. по Соше́ствїи ст҃а́го Дх҃а.
ѻ҃ Закхе́ѣ.
Гла́съ з.

Є҃влїе Воскресное на Оу҃трени ѳ̃.
На Лꙋргі́и.

А҃пл҃ъ къ Тїмоѳе́ю За: сп.

Чадо Тїмоѳе́е: вѣ́рно сло́во и вели́каго прїа́тїя достоі́йно: на сіе́ бо и трꙋжда́емъ сѧ и поноша́емы є҃смы, я҃ко оу҃пова́хомъ на Бг҃а жива, и҃же є҃стъ Спи́тель вс҃ѣ́мъ человѣ́комъ, па́че же вѣ́рны: заве́щаваи́ сія́ и оу҃чи́. Никто́же ѻ҃ юности́ твоеи́ да нѐ неради́тъ, но ѻ҃бразъ бꙋди́ вѣ́рнымъ, сло́вомъ, жи҃тїе́мъ, любо́вїю, дх҃о́мъ, вѣ́рою, чистото́ю. Дондеже́ прїи́ду, внемли́ чтенїю, и оу҃тѣше́нїю, оу҃че́нїю. Не

ради о дарованіи вѣцемъ
в тебѣ, еже дано тебѣ бы
Пр҃чествомъ, съ положе-
нїемъ рукъ сщенства, в бы
побчай сѧ, в сихъ пребыва:
да преспѣѧнїе твое явлено
бѹдетъ въ вс҃ѣхъ.

Єѵ҃лїе ѡ Лѹки Зач҃: ѵ҃д.

Въ врема оно: Прїиде
Іс҃ въ Іерїхонъ:

Зри в Славѣхъ Различныхъ л҃и с҃д.

Конецъ службамъ всего лѣта Недѣльнымъ.

Євингелїѧ воскресній їхъ же чтемъ въ всь Годъ по радѣ на Оутрнихъ въ вс҃ѧ Недѣля.

Єѵ҃лїе Воскресное а҃.
ѡ Матѳїа Зач҃: ѵ҃б.

Въ врема оно: Єдинїина-
десяте Оучницы, и до-
ша в Галїлею, в горѹ.

Зри в Сѹббѹ велїкѹю Листъ т҃а҃.

Єѵ҃лїе Воскресное б҃.
ѡ Марка Зач҃: о҃.

Въ врема оно: Минѹвши
сѹбѹтѣ Маріа Магдали-
ны, и Маріа Іаковля, и
Саломи кѹпиша аромата:

Зри в Недѣлю Мироносиц л҃и т҃м҃д.

Єѵ҃лїе Воскресное г҃.
ѡ Марка Зач҃: оа.

Въ врема оно:
скресъ Іс҃ заѹтра въ
первѹю сѹбѹтѹ, явисѧ
преде Маріи Магдалины,
изъ неяже изгналъ сѣмь сѣ-
совъ. Она же шедши бо-
вѣсти сѣ нымъ бывшимъ,
плачѹщимъ сѧ и рыдаю-
щимъ. И они слышавше
яко живъ єсть, и быдѣ
быть ѡ неѧ, не вѣроваша.
По сихъ же двома ѡ
ныхъ градѹщема явисѧ
инѣмъ образомъ, идѹ-
щема на село. И та ше-
ша бовѣстиста прочимъ,
и ныи тѣма вѣри яша.
Послѣдже волежащимъ
мъ, Єдинонадесяти я-
и поносї невѣрїю

йхъ, и жестосердїю; яко
выдѣвшимъ єго восташа
не яша вѣри. И рече имъ:
шедше въ мїръ весь, про-
повѣдите Єѵ҃лїе всей тварѝ.
Иже вѣрѹ имѣтъ и кре-
ститъ сѧ, спенъ бѹдетъ.
А иже не имѣетъ вѣри, ос-
ѹжденъ бѹдетъ. Знаме-
нїѧ же вѣровавшимъ сїѧ
послѣдѹютъ. Именемъ
моимъ бѣсы изженѹтъ:
языцы воглютъ новы.
Змїи вомѹтъ: аще и что
смертно испіютъ, не вре-
дитъ имъ. На недѹныя
рѹцѣ возложатъ, и здра-
ви бѹдѹтъ. Гдь же оубо
по глаголанїи єго къ нымъ,
вознесесѧ на Нб҃о, и сѣдѣ о-
десноѹю Бга. Они же из-
шедше проповѣдаша вез-
дѣ, Гдѹ поспѣшествующю,
и слово оутверждающю по-
слѣдствующимы знаме-
ми Амінь.

Єѵ҃лїе Воскресное д҃.
ѡ Лѹки Зачало р҃аї.

Въ врема оно: Въ є-
динѹ ѡ сѹббот҃ъ,
сѣло рано прїидоша жены
на Гробъ, носяща яже
оуготоваша аромата, и
другїа съ ними. Обрѣто-
ша же камень ѡвалень ѡ
Гроба: и вшедша, не о-
брѣтоша Тѣлесе Гда Іса.
И бысть недомышляющимъ
сѧ имъ о семъ: и се мѹ-
жа два ста въ ризахъ блищащихъ сѧ.
Приестрашнымъ же бы-
вшимъ имъ, и поклонѝ-
шимъ лица на землю, ре-
коста къ нымъ: что ищете
живаго съ мертвыми? не
зде, но воста: Помнѣте
якоже глаголамъ, єще сѝ
въ Галїлеи глѧ: яко подо-
баетъ Снѹ члчскомѹ пре-
данѹ быти в рѹцѣ челo-
вѣкъ грѣшныхъ, и рас-
патѹ быти, и третїй день
воскрснѹти. И помянѹша
глы єго. И возвращше сѧ
ѡ гроба

ѡ гроба, возвѣстиша всѣмъ сія единонадесяти, и всѣмъ прочіимъ. Бѣша же Магдалины Маріа, и Іѡана, и Маріа Іаковля, и прочіа сныими, иже глаша къ Апломъ сія. И явишася предъ ними якѡ лжа глаголы ихъ, и не вѣроваху имъ. Петръ же востав, тече къ гробу: и приникъ, видѣ ризы единыя лежаща: и ѡиде дивлсѧ въ себѣ бывшемуся.

Бѣлїе Воскресное: є.
ѡ Лѹки Зачало рѳї.

Въ врема ѻнѡ: Петръ востав, тече къ гробу: и приникъ, выдѣ ризы единыя лежаща и ѡиде:
Зри въ Вторникъ Свѣтлыя Недѣли.

Бѣлїе Воскресное ѕ.
ѡ Лѹки Зачало рдї.

Въ врема ѻнѡ: Воскресъ Іс ѡ мертвыхъ, и ета посредѣ оученыкъ своихъ, и гла имъ Миръ ва
Зри в Четвертокъ Возни
гдна, Листъ тѳ.

Бѣлїе Воскресное з.
ѡ Іѡанна Зачало кѳ.

Въ врема ѻнѡ: въ единѹ ѡ сѹббѡтъ, Маріа Магдалины пріиде заутра ещѐ сѹщи тмѣ на гробъ: и выдѣ камень вза ѡ гроба. Тече оубѡ, и пріиде къ Симонѹ Петрѹ, и къ другомѹ оученыкѹ егоже люблѧше Іс, и гла имъ: взѧша Гда ѡ гроба, и не вѣмъ гдѣ положиша его. Изыдеже Петръ, и другіи оученыкъ, и идѣста къ гробу. Течѧста же обѣ вкупѣ: и другіи оученыкъ тече искорѣе Петра, и пріиде прежде къ гробу. И приникъ, выдѣ ризы лежаща, обаче не вниде. Пріидеже Симонъ Петръ въ слѣдъ его, и вниде въ гробъ, и выдѣ ризы единыя лежаща, и сѹдаръ иже бѣ на главѣ его, не
съ ризами лежащѧ, но особъ свытъ на единомъ мѣстѣ. Тогда оубо вниде и другіи оученыкъ, пришедыи прежде къ гробу, и выдѣ и вѣрова. Не оубо вѣдяху писанїа: яко подобаетъ емѹ изъ мертвыхъ воскрснѹти. Идоста же паки къ себѣ оученыка.

Бѣлїе Воскресное и.
ѡ Іѡанна Зач: кд.

Въ врема ѻнѡ: Маріа стояше оу гроба, внѣ плачѹщи: Зри Мцѣ Іюля кѣ: днь. Листъ сѳ.

Бѣлїе Воскресное д.
ѡ Іѡанна Зач: кє.

Сѹщѹ подѣ въ день то, въ единѹ ѡ сѹббѡтъ, и дверемъ затворенымъ:
Зри в Недѣлю Ѳомину, Листъ тмѳ. и Чти до конца.

Бѣлїе Воскресное і.
ѡ Іѡанна Зач: кѕ.

Въ врема ѻнѡ: Явисѧ Іс оученыкомъ своимъ востав ѡ мертвыхъ
на мори Тверіадстѣ: явиже сѧ ѻнѣмъ. Бѣхѹ вкупѣ Симонъ Петръ, и Ѳома нарицаемыи блинецъ, и Наданаилъ, иже въ ѡ Каны Галилеискїа, и сына Заведеова, и инаа ѡ оученыкъ его два. Гла имъ Симонъ Петръ, идѹ ризы ловыти. Глаша емѹ, идемъ и мы съ тобою. Изыдоша же и вѣдоша авїе въ корабль: и въ тѹ нощь не яша ничевоже. Оутрѹ же бывшѹ, ста Іс при брезѣ, не познаша же оученыци яко Іс естъ. Глаже имъ Іс, дѣти: ега что снѣдно имате? ѿвѣщаша емѹ, ны. Онъ же рече имъ: вовержѣте мрежѹ одесную страну корабля, и обрящете. Вовергоша же, и ктомѹ не можахѹ привлещи ея, ѿ множества рибъ. Глаже оученыкъ тои егоже любляше Іс Петрови: Гдь естъ. Симонъ же Петръ слышавъ яко Гдь естъ,
Епиндѹ-

Епендутомъ препоясася, (бѣ бо нагъ,) и въвержеся въ море. А другіи Оучнцы кораблцемъ пріидоша, (не бѣша бо далече ѿ земля, но яко двѣстѣ лактій:) влекуще мрежу рибъ. Якоже изыйдоша на землю, выдѣша огнь лежащъ, и рибу на немъ лежащу, и хлѣбъ. И гла имъ Іс, пріинесѣте ѿ рибъ яже ясте нн҃ѣ. Взыйде же Сімонъ Петръ, и извлече мрежу на землю полну великихъ рибъ, сто пятдесять и три: и толикимъ сущимъ, не проторжеся мрежа. Гла имъ Іс: пріидѣте обѣдуйте. Ны єдинже смѣяше ѿ Оученыкъ истязати єго, ты кто єси: вѣдяще яко Гдь єстъ. Пріидеже Іс, и пріять хлѣбъ, и даде имъ: и рыбу такожде. Се оуже третіе явися Іс Оученыкомъ своимъ, воставъ ѿ мертвыхъ.

Єѵлїе Воскресное аі.
ѿ Іѡанна Зач: ѯз.

Въ время оно; Явися Іс Оученыкомъ своимъ воставъ ѿ мертвыхъ, и гла Сімону Петру: Сімоне Іѡнынъ.

Зри Іануарія ѕі: дня. Листъ рѯе.

ТРОПАРИ ВОСКРЕСНЫЯ И КОНДАКИ.

Прокимены, и Аллилуіа, на Лѵргіи въ Недели.

ТРОПАРЪ Гласъ а.

Камени знаменану ѿ Іудей и воинномъ стрегущимъ Прчтое Тѣло твое, воскресе въ третій днь Спсе, даруя мірови жизнь. Сего ради силы Нбнія вопіяху ти Жизнодавче: Слава воскресенію твоему Хрте. Слава царствію твоему.

Слава

Слава смотренію твоему, єдине человѣколюбче.

КОНДАКЪ Гласъ а.

Воскреслъ єси яко Бгъ изъ Гроба въ славѣ, и міра совоскресилъ єси, и єстество члвчкое яко Бга воспѣваетъ тя; и смерть исчезе: Адамъ же ликуетъ Влко, и Єва нн҃ѣ ѿ оузъ свободаема радуетъ ся, зовущи: Ты єси иже всѣмъ подая Хрте воскресеніе.

ПРОКИМЕНЪ Гласъ а.

Буди Гди млть твоя на насъ, якоже оуповахомъ на тя.

С: Радуйте ся Првдніи о Гдѣ, правымъ подобаетъ похвала.

Аллилуіа Гласъ а.

Бгъ даяй ѿмщеніе мнѣ, и повинуя люди по мя.

С: Величая Спасеніе царево, и творя млть Хрту своему.

Причастенъ.

Хвалите Гда съ Нбсъ: Аллилуіа.

ТРОПАРЪ Гласъ в.

Єгда сныде къ смерти животе безсмертный. тогда ада оумертвилъ єси блистаніемъ Бжтва, Єгдаже оумершая ѿ преисподныхъ воскресилъ єси, вся силы Нбныя возываху ти. Жизнодавче Хрте Бже слава тебѣ.

КОНДАКЪ Гласъ в.

Воскреслъ єси ѿ Гроба Спсе Всесилне: и адъ видѣ чудо сіе оужасеся, и мертвіи восташа: тваръ же видящи радуетъ ся съ тобою: и Адамъ вкупѣ веселитъ ся. И міръ Спасе мой воспѣваетъ тя прно.

Прокименъ Гласъ в.

Крѣпость моя и пѣніе мое, Гдь бысть мнѣ въ спсеніе.

С: Наказуя наказа мя Гдь, смерты же не предасть мя.

Аллилуіа Гласъ в.

Оуслыши тя Гдь въ днь печали, защити тя Имя Бга Іаковля.

С: Гди Спси Царя и оуслыши ны, бо же день аще прізовимъ тя.

Причас: Хвалите Гда съ Нбсъ:

ТРОПАРЪ Гласъ г.

Да веселятъ ся Нбная и да радуютъ ся земная, яко сотвори державу мышцею своею Гдь, попра смертію смерть: первенецъ изъ мертвыхъ бысть, изъ чрева адова избавилъ єсть насъ: и подасть мірови ве-

лію ми-

лію мілость.

КОНДАКЪ Гласъ г.

Воскресъ єси изъ Гроба щедре, и насъ извелъ єси отъ вратъ смертныхъ. Днесь Адамъ ликуетъ и радуется съ Єва: вси пѣ-же и Пророци въ Патріархи воспѣваютъ непрестанно Божественную державу власти твоєя.

Прокимен Гласъ г.

Поите Бгу нашему поите, поите Цареви нашему поите.

С: Вси языци восплещите рукама, воскликните Бгу гласом радости.

Аллилуіа Гласъ г.

На тя Гди уповахъ да непостыжду съ въкы.

С: Буди ми въ Бга защитителя, и в домъ пристежища єже спти ма.

Причт: Хвалите Гда съ Нбсъ:

ТРОПАРЬ Гласъ д.

Свѣтлую воскрніа проповѣдь, отъ Анггла оувѣдѣвши Гдня Оученица, и Прадѣдное отъ-вѣдѣніе отвергше, Апломъ хвалаще съ глахъ, испроверже смерть, и воскресе Христосъ Бгъ, даруя міробы велію милость.

КОНДАКЪ Гласъ д.

Спасъ и Избавитель мо, изъ Гроба якш Бгъ воскресивъ отъ оузъ земноронныя, и врата Адовы сокрушивъ, и якш Блса воскресе тріднебенъ.

Прокимен Гласъ д.

Яко возвеличишася дѣла твоа Гди, и вся премудростію сотворилъ єси.

С: Благослови душе моа Гда, Гди Боже мой возвеличилъ са єси вельо.

Аллилуіа Гласъ д.

Хвалѣніе и спѣніе, и царствіе, истины ради и кротости.

С: Возлюбилъ єси правду, возненавидѣлъ єси беззаконіе.

Причт: Хвалите Гда съ Нбсъ:

ТРОПАРЬ Гласъ є.

Обезначалное Слово Оцу и Духови, отъ Дѣвы рождшее са на Спасеніе наше, воспоимъ вѣрніи и поклонымъ са: якш благоизволи плотію взыйти на Крестъ, и смерть претерпѣти, и воскресити оумершая Адама въ Славное воскресеніе твое.

КОНДАКЪ Гласъ є.

Къ аду Спсе мой сошелъ єси: и врата сокрушивъ якш

якш весилен: оумершихъ якш создатель сооскресилъ єси, и смерти жало сокрушивъ, и Адамъ отъ клѧтвы избавленъ быетъ чловѣколюбче, темже вси зовемъ: Спси насъ Гди.

Прокимен Гласъ є.

Ты Гди сохраниши ны, и сокладеши ны отъ рода сего и въ вѣки.

С: Спси ма Гди яко ѿскудѣ преподобный, яко оумалиша са истинны отъ сыновъ человѣческихъ.

Аллилуіа Гласъ є.

Матерь Гда въ вѣкы коемъ, в родъ и родъ боящимъ истыни твою оусты моими.

С: Яко рече въ вѣки мати созиждетъ са, на Нбсѣ оуготова са истина твоа.

Причт: Хвалите Гда съ Нбсъ:

ТРОПАРЬ Гласъ ѕ.

Аггликія силы на Гробѣ твоемъ, и стрегущіи омертвѣша, и стояше Марія оу Гроба, ищущи Пречистаго Тѣла твоего, и-спроверг ада нѣ имѣвшъ са отъ него: Христе Бже даровавъ животь, воскресый изъ мертвыхъ Гди слава тебѣ.

КОНДАКЪ Гласъ ѕ.

Жизноначалною дланію, оумершихъ отъ мра-

ныхъ оудолій Жизнодавецъ воскресивъ всѣхъ Хс Бгъ, воскресеніе даровавъ чловѣчскому роду: єстъ бо всѣхъ Спитель, и воскресеніе, и животъ, и Бгъ всемогій.

Прокимен Гласъ ѕ.

Спси Гди людиа своа, и благослови достояніе твое.

С: К тебѣ Гди возвохъ, Боже мой не премолчи отъ мене.

Аллилуіа Гласъ ѕ.

Живый въ помощи вышняго, въ крове Бга небнаго водворитъ са.

С: Речетъ Гди Заступникъ мой єси, и пристежище мое, Бгъ мой и оуповаю нань.

Причт: Хвалите Гда съ Нбсъ:

ТРОПАРЬ Гласъ з.

Ркъ оуздомъ Крестомъ своимъ смерть, и отвергъ єси разбойныя Раи, Мироносица плачъ преложивъ, и своимъ Апостоломъ проповѣдати повелѣвъ, якш воскресъ єси Христе Бже, даруя міробы велію милость.

КОНДАКЪ Гласъ з.

Не истомъ держава смертная возможетъ держати чловѣки. Христосъ бо

Сни́йде сокрушáя и разорáя сúлы ѐмъ: свазýемъ бывáетъ áдъ, Пророцы согласно радýютъ ся, престá глúще: Спсъ твоúмъ въ вéрѣ. Изыдéте вéрнiи въ Воскресéнiе.

Прокúменъ Гласъ з.

Гдь крѣпость людúмъ своúмъ дастъ, Гдь благословúтъ анды своúмъ мúромъ.

С: Принесúте Гдви сúнове Бжíи: Принесúте Гдви сны овнá.

Аллилúа Гласъ з.

Блго ѐсть исповѣдáтися Гдви, и пѣти имены твоúмъ вúшнiй.

С: Возвѣщáти зáутра мúлость твою, и истúну твою на всáку нощь.

Прича: Хвалúте Гда съ нбсъ.

ТРОПАРЬ Гласъ и.

Съ вúныхъ сни́йде мúлостивые, погребéнiе прiáтъ трúднебное, да насъ свободúши ѿ стрáстей. Живоúте и воскресéнiе наше Гди слáва тебѣ.

КОНДАКЪ Гласъ и

Воскресъ изъ Гроба, оумéршихъ воздвúгль ѐси: и смéрти державу сътéрль ѐси, и Адáма воскресúль ѐси, и Ева ликýетъ въ твоéмъ воскресéнiи, мúсаа концá торжествýютъ въ востáнiи твоéмъ Хсте мéртвыхъ многомúлостиве.

Прокúменъ Гласъ и.

Помолúте ся и воздадúте Гдви Бгу нашемý.

С: Вéдома въ Iудéи Бгъ, въ Изрáили вéлiе Имá ѐгѡ.

Аллилúа Гласъ и.

Прiидúте ворáдуемся Гдви, воскликнúмъ Бгу Спсителю нашемý.

Стúх. Предварúм лицé ѐго въ исповѣдáнiи, и въ псáлмѣхъ воскликнúмъ ѐмý.

Прича: Хвалúте Гда съ нбсъ.



Чйнъ вéлiкiа вéчéрнiй.

По обы́чномъ Часá д. го: скончáнiи. Iерéй стоá прѣ Зáпрещéнными Врáты Цáрскими, Возглашáетъ.

Блгословенъ Бгъ нáшъ, нн҃ѣ и прно и въ вѣкú вѣкóвъ.

Лúкъ. Áминь. чтéтъ обы́чно, псалóм, гл. Блгослови́ дше моá Гда: Iерéю, Мáтеы своá. Прочíйже оусúхъ окрáщши по Мáтеахъ. Ащже имáтъ бúти всенóщное, тогда Iерéй взéмъ на ся Епитрáхиль, отверзáетъ Врáта Цркóвныя, тáкожде съ вожéною свѣщéю Дiáконъ глетъ: Воспанúте. Iерéй абúе исходúтъ съ Кадúлницею нúчтоже глá: и кáдитъ прéжде Намѣстныя Ікóны, потóмъ прúйдшемý Дiáкону или Екклúсiархý съ вожéною свѣщéю, кáдитъ прéстолъ людú, и твóритъ довóлное съ кадúломъ въ Цркви обхождéнiе. Возвращáяжеся, ѐгда дóйдетъ къ Цáрскимъ Врáтомъ, Стáвъ: глетъ оумúленно въ оуслышáнiе всѣмъ.

Гди благослови.

И приствúпль къ стóй Трáпезѣ: Возглашáетъ.

Слáва стѣй Ѐдиносýщнѣй, Животворя́щей и нераздѣлúмѣй Трóицы, Оцý и Снý и Стóмý Дхý, нн҃ѣ и прно и въ вѣкú вѣкóвъ. Лúкъ. Áминь.

И по Прiидúте покло: чтéтъ псалóмъ гл. Iерéйже дрéномъ восхóдитъ съ кадúломъ обы́чаю, ѐгда в лицé чтóмъ бывáетъ псалóмъ: стоá прѣ Врáти Цáрскими, или свободнѣйша врéмене, чтéтъ послѣдующа Мáтеы.

Молúтвы вéчéрнiй.

Молúтва а.

Гди цéдрiй и мл҃тúвый, долготерпелúве и многомúлостиве: внýшiй мл҃твы нáша, и вонми глáсу моленíа нáшего; и сотвóри съ нáми знáменiе въ блго. Настáви нáсъ на пýть твóй, ѐже шествовáти въ úстинѣ твоéй. Возвéсели сúрца нáша, ѐже боáти ся Úмене твоегó стáго, зане вéлiй ѐси ты, и творúй чудесá: ты ѐси Бгъ ѐдúнъ, и нéсть подóбенъ тебѣ въ бóзѣхъ Гди. Сúдень ммг

лен҃ъ въ мл҃ти, и̑ бл҃гъ въ кр҃пости. Є҆же помага҆ти, оу҆тѣша҆ти, и̑ спаса҆ти вс҃ѣхъ оу҆пова҆ющихъ въ И҃ма҆ твоє҆ с҃тое. Ꙗ҆ко подоба҆етъ ти҃ вс҃ѣка сла҃ва, ч҃есть, и̑ поклоне҆нїе, О҃цу и̑ С҃ну и̑ с҃тому Дх҃у. Нн҃ѣ и̑ прⷭно и̑ въ в҃ѣки вѣко҆въ, А҃ми҆нь.

МОЛИ́ТВА̀ Б҃.

Г҃ди нѐ ꙗ҆ростїю твоє҆ю о҆бличѝ на҆съ, ны҃ гнѣ҆вомъ твои҃мъ покажѝ на҆съ: но̀ сотворѝ с҃ ни҃ми по̀ мл҃ти твоє҆й, вра҃чу и̑ и҆сцѣли҆телю дш҃ъ на҆шихъ; наста҆вла҆я на҆съ къ пр҃іе҆стаю҆щимъ хотѣ҆нїя твоє҆го: просвѣ҆ти о҆̀чи ср҃цъ на҆шихъ въ позна҆нїе твоє҆я и̑стины, дарꙋ́й на҆мъ и̑ прочее настоя҆щаго дн҃е, мирно и̑ бе҃зпⷭно, и̑ вс҃а҆кое лѣ҆то живо҆та̀ на҆шего: Мл҃тва҆ми с҃тыя҆ Бц҃а, и̑ вс҃ѣ҃х с҃ты҃х твои҃х.

Ꙗ҆ко твоя҆ держа҆ва, и̑ твоє҆ е҆̀сть ц҃рство, и̑ сила и̑ сла҃ва: О҃ца и̑ С҃на, и̑ с҃т҃аго Дх҃а. Нн҃ѣ, и̑ прⷭно, и̑ въ в҃ѣки вѣко҆въ: А҃минь.

МОЛИ́ТВА̀ Г҃.

Г҃ди Бж҃е на҆шъ, поманѝ на҆съ гр҃ѣшныхъ и̑ недостоꙗ҆ныхъ ра҆въ твои҃хъ: вн҃егда҆ пр҃ізыва҆ти с҃тоѐ и̑ покланя҆емое И҃ма҆ твоє҆: да҆ нѐ поврами҆ши на҆съ ѿ̀ чаня҆нїя мл҃ти твоє҆я: но̀ дарꙋ́й на҆мъ вс҃а҆, и҆̀же къ с҃пнїю прошє҆нїя: и̑ сподобѝ на҆съ любы́ти и̑ боя҆ти ся҆ тебѣ҆ ѿ̀ всего҆ ср҃ца на҆шего: и̑ ѕа҆кони҆ти въ всѣ҆ воли҆ твою҆ с҃тую҆. Ꙗ҆ко бл҃гі́й человѣ҆колю҆бецъ Бг҃ъ е҆сѝ, и̑ тебѣ҆ сла҃ву воспы҆ла҆ймъ. О҃цу, и̑ С҃ну, и̑ с҃то҆му Дх҃у. Нн҃ѣ, и̑ прⷭно, и̑ въ в҃ѣки вѣко҆: А҃:

МОЛИ́ТВА̀ Д҃.

Г҃же немо҆лчными пѣ҆сньми, и̑ непрестаны҆ми славословле҆мы въ вы҆шны҆хъ, ѿ̀ с҃ты҃х си҆лъ воспѣва҆емый: и҆сполнѝ оу҆ста҆ на҆ша пѣ҆нїя҆ бо҆го҆, е҆̀же пода҆ти величествїе И҃менѝ твоє҆му с҃тому. Да҆ждь на҆мъ оу҆ча҆стїе и̑ насл҃ѣ҆дїе, съ вс҃ѣ҃ми

бо҆ящими ся҆ тебѣ҆ и̑стиною, и̑ храня҆щимы заповѣ҆ди твоя҆. Мл҃тва҆ми Пр҃тыя҆ Бц҃а, и̑ вс҃ѣ҃хъ с҃ты҃хъ твои҃хъ.

Ꙗ҆ко подоба҆етъ ти҃ вс҃ѣка сла҃ва, ч҃есть и̑ поклоне҆нїе: О҃цу и̑ С҃ну и̑ с҃то҆му Дх҃у. Нн҃ѣ и̑ прⷭно, и̑ въ в҃ѣки вѣко҆въ: А҃минь.

МОЛИ́ТВА̀ Є҃.

Бл҃гѣ҆нъ є҆сѝ Г҃ди Бж҃е вседержи҆телю, свѣ҆ды оу҆̀мъ ч҃лвч҃ъ: свѣ҆дый и҃̀хже тре҆бꙋ́емъ и̑ мно҆го мно҆жа҆е не҆желѝ про҆симъ, и̑лѝ разꙋмѣва҆емъ. Са҆мъ ч҃лколю҆бче Ца҃рю̀ въ вс҃ѣ҆мъ бл҃гі́й, оу҆довѝ на҆съ въ мно҆жествѣ҆ щедро҆тъ твои҃хъ: нѐ постыно҆ю совѣ҆стїю призыва҆ти с҃тоѐ И҃ма҆ твоє҆: нѐ воведѝ на҆съ въ и҆скоше҆нїе: но̀ и҆зба҆ви на҆съ ѿ̀ лꙋка҆ваго, и̑ смотрѐнїемъ твои҃мъ вс҃ѣ҆: е҆̀же къ по҆лезномꙋ на҆мъ оу҆строи́.

Ꙗ҆ко подоба҆етъ ти҃ вс҃ѣка сла҃ва, ч҃есть и̑ поклоне҆нїе, О҃цу и̑ С҃ну:

МОЛИ́ТВА̀ ѕ҃.

Г҃ди Г҃ди, и҆̀же пр҃утою ти҃ си҆лою пр҃іе҆мла҆и́й вс҃а҆ч҃е҆ска҆, долготерпа҆и́й ѿ̀ вс҃ѣ҃хъ на҆съ, и̑ка҆а҆и́йся ѿ̀ зло҆ба҆хъ на҆шихъ, оу҆дала҆я ѿ̀ на҆съ безако҆нїя на҆ша. Помяны̀ щедроты̀ твоя̀ и̑ мл҃ти твоя̀, посѣ҆ти на҆съ твоє҆ю бл҃гостїю: и̑ да҆ждь на҆мъ и҆зб҃ѣ҆жа҆ти прочее настоя҆щаго дн҃е ѿ̀ лꙋка҆ваго многоплете҆нныхъ ѕ҃ломы́слїй, и̑ нѐ навы҆кшихъ на҆шъ собл҃ꙁнѝ, бл҃гостїю вс҃ѣ҆го҆ твоє҆го Дх҃а.

Мл҃тїю и̑ человѣ҆колю҆бїемъ е҆диноро҆наго С҃на твоє҆го съ ни҃мъ бл҃гѣ҆нъ е҆сѝ, съ Пр҃тымъ, бл҃гы́мъ, и̑ Животворя҆щимъ ти҃ Дх҃омъ. Нн҃ѣ и̑ прⷭно:

МОЛИ́ТВА̀ ꙁ҃.

Г҃же вели҆кі́й и̑ ди҆вны҆й, и҆̀же неи҆зрече҆нною бла҆гостїю, и̑ бога҆тымъ про҆мыслом҆ъ оу҆пра҆вля҆и́й вс҃ѣ҆я҆ч҃е҆ска҆; и̑ ми҆рска҆я ма҆ бл҃га҆я дро҆ба҆вый, и̑ споря҆ча҆вый на҆м҃ со҆вѣ҆това҆нное ца҆-

ство, ради оуже даровaныхъ намъ блгъ: Сотворивый
намъ и нынѣшнаго дне мимо шествiе часть w всѣ-
каго оуклонити тя зла. Дарови намъ и wставшее бе
пороiска совершити престоiти славою, пѣти тя Е-
динаго благаго, и чловколюбиваго Бга нашего.
Iако тi ести Бг нашъ, и тебѣ славу вослiмъ: Оцу и Сну и
стому Дху, Нынѣ и прно, и въ вѣки вѣкомъ, Амiнь.

МОЛИТВЫ И.

Боже великiй и вишнiй, единъ имѣяй без-
смертiе: въ свѣтѣ живый не приступнѣмъ;
иже всю тварь премудростiю создавъ. Раздѣ-
ливый посредѣ свѣта, и посредѣ тмы: и слнце по-
ложивый въ области дня, Луну же и Звѣзды въ
область нощи: сподобивый насъ грѣшныхъ и въ на-
стоящiй часъ превaрити лице твое въ исповѣданiи,
и вечернюю ти службу принести. Самъ чловколюбче Гди
исправи млтву нашу iако кадило пред тобою: и приими
ю въ бони благоухaнiя. Подaждъ намъ вечеръ тiи, и
находящую нощь мирну: облещи ны оружiемъ свѣ-
та: и избави насъ w страха нощнаго, и вежiя вещи
въ тмѣ преходящiя. Даждъ намъ сонъ (егоже въ
успокоенiе немощи нашея даровa ести) w всякаго ме-
чтaнiя діaвола свободенъ, ести iако подaтелю блгихъ,
дa и на ложахъ нашихъ умилaющеся, поминaемъ
въ нощи притое Имя твое: и поученiемъ твоихъ зaпо-
вѣдiй просвѣщaемии, въ рaдости душевной востанемъ
ко славословiю твоея истинны; млтвы и мленiя тво-
ему блгоутробiю приносяще о нaшихъ согрѣшенiяхъ,
и w всѣхъ людехъ коихъ: ихъ же Млтвaми престы

Бцa, въ милости посѣти.
Iако блгiй и чловколюбецъ Бг ести, и тебѣ славу воспилaемъ, Оцу
и Сну и стому Дху. Нынѣ и прно и въ вѣки вѣковъ: Амiнь.
По скончaнiи же преречeннаго псaлма, Ектенiа Великaя глетъ сa, iже ести
в нaчaлѣ Литiи с: Iоaнa Злaтоустaго: и тoя Возгласъ. Зри Лнi. по семъ
Кaдiсма, по Кaдiсмѣ Ектe: мaлaя съ Богa: Iако твоя держaва: тaмже
и Литiя Злa по Гди воззвaхъ и стiхирaхъ: Слaва: Нынѣ: нaченше пѣти. Iерей
и Дiaко, aще ести Сббота или Прaдникъ нaстоитъ, Wбрaзше Црскiя Врaта, исхо-
дятъ Врaти w лѣвaя стрaны: дошeдшежe врaтъ Црквныхъ, покaнaются къ Олтрю,
и кaдитъ Дiaко по обоимъ сщaя стрaнaмъ Iконы. Скончaвшу сa сiю пѣнiю:
Дiaко Wбѣщa мaло нa стрaну, покaнaвшеся къ Iерею глa: Блгви Влко Вх-
хо́дъ сей. Iерей блгословлaетъ ✝ глaголомъ: Блгвенъ вхо́дъ
Отъ́ихъ твои́хъ, нынѣ и прно и въ вѣки вѣко. Дiaконъ.
Амiнь. Вогла: Прему́дрость про́сти. Пристуо́пльшежe къ Стой
Трaпезѣ, Дiaконъ. Гду помлѣ́ся. Iерeй чтетъ Млтву Вхо́да. Пѣцы: Свѣ: ти:

МОЛИТВЫ Вхо́дъ.

Влгiй чловколю́бче Цaру, блгословивый вечeрнюю:
мо́лимъ ти ся прилѣ́жно сердцемъ сокрyше́н-
нымъ, и дхо́мъ смиренны́мъ. Блгви вхо́-
ды и и́сходы нaша, Хрте истинный Бже нaшъ.
Iако прише́ствiе и возше́ствiе твое, и пожи́тiе съ чловѣки
блгвѣно е́сть: Нынѣ и всегдa и въ вѣки вѣко́въ: Амiнь.

По Свѣте тихiй: Дiaко: Ко́мъ.
Iерeй. Ми́ръ всѣмъ. Пaки Дia:
Прему́дрость во́нмѣмъ.
Лнк нaчинaетъ Прокимен.
Aще вздyтъ Чтенiа: Дiaконъ,
Премудрость, и по изречeнiи Четца W-
кдa свѣтъ, W старозaконiа, или По-
слaнiя соврaшa глетъ: Во́нмѣмъ.
По совершенiи.
Ектенiа Великaя,
Помлyй нaсъ Бже по велицѣ мл̀тви:
Зри в Литiи Злaтоу: по рz: Лнѣтъ бѣ.
Тaкъ Возгласъ.
Iако мл̀тивъ и чловколю́бецъ Бгъ
есть, и тебѣ слaву воспилaемъ,
Оцу и Сну и стóму Дху, нынѣ:
Тaже Лнк. Сподоби Гди въ Вечeръ:
По семъ Дiaконъ Ектенiю.
Испо́лнимъ Вечeрнюю Млтвы на:
Зaступи, спси, помилyй и сохрани:
Вечeра всего совершeнна сщa мирна:
Aнгелы мирны вождя: и прочaя:
Зри в Литiи Злaтоустaго Лнѣтъ кв.
Возгласъ.
Iако блгъ и чловколю́бецъ Бгъ е́-
сть, и тебѣ слaву воспилaемъ, Оцу
и Сну и стóму Дху: нынѣ и прно:
Iерeй. Ми́ръ всѣмъ. Дia: Глaвы
вaша Гдiю преклони́те. Iерeй

Псалмъ чтетъ вътай.

Господи Боже нашъ, преклонивый небеса, и сшедый на спасеніе роду человѣческому, призри на рабы твоя и на достоаніе твое. Тебѣ бо страшному человѣколюбцу судіи, твои рабы преклоше выа, не отъ тлы ожидающе спасенія, но на твою надѣющеся милость, и твоего чающе спасенія. Сохрани ны на всякъ время, и в настоящій сей вечеръ: и въ приходящую ночь отъ всякаго врага, и всякія противныа дѣтели: отъ помысловъ суетныхъ, и отъ похотій непріязненыхъ.

Возгласъ.

Буди держава Царствія твоего: присно благословена и препрославлена, отца и Сна и стаго Духа: нынѣ и:

По Возгласѣ второмъ Ектеніи, стихона. Или Литіа аще є Праздникъ начинаетса.

Лѣте Іереи отъ среды Олтаря и Діаконъ, свѣщеносцемъ предъидущимъ. и Клиросъ стихири настоящаго Праздника поющимъ, исходатъ на мѣсто обычное, на немже по скончаніи стихиръ Діаконъ глаетъ.

Спаси Боже люди твоа, и благослови достоаніе твое:

Зри: Аще имать быти благословеніе хлѣбовъ, Параклисіархъ поставлаетъ Тетрапо, прямо Великому Олтарю, посредѣ Церкве: по Кображенію оукаазаному по ектеніахъ послѣдующи.

Ектенія.



Спаси Боже люди твоа, и благослови достоаніе твое, посѣти миръ твой манною и іеролами. Возвыси рогъ Христіанскій, и ныспосли на ны милости твоа богатыа, Молитвами Пречистыа Владычицы нашеа Бца и прнкш Двы Маріи. Честнаго єа рады Іисъ. Силою Честнаго и Животворащаго Креста. Заступленіемъ Чтныхъ Небесныхъ Силъ Безплотныхъ. Чтнаго и славнаго Пророка Претчи Крстла Іоанна. Стыхъ славныхъ и всехвалныхъ Аплъ. Стыхъ и добропобѣдныхъ Мучениковъ. Праведныхъ и Богоносныхъ Отецъ нашихъ. И стыхъ

Праведныхъ

Праведныхъ Богоотецъ Іоакима и Анны. И стаго

(Имя его єсть Храма.)

И иже въ стыхъ Отецъ нашихъ Іерарховъ: Василія Великаго, Григорія Богослова, Іоанна Златоустаго, Аванасіа Кирила Николаа: и Блаженаго Сщенномученика Іоасафата, и всѣхъ стыхъ твоихъ молимъ та многомилостиве Гди, оуслыши насъ грѣшныхъ молащихъ ти са и помилуи насъ. Рцемъ всі.

Лики Гди помилуи.

Еще молимъ са о Стѣйшомъ Вселенскомъ Архіереи нашемъ Имя. Папѣ Римскомъ: и о Великомъ Кирилѣ нашемъ (: Имя :) о державѣ, побѣдѣ, пребываніи мира, Здравіи, Спнѣ, и оставленіи грѣховъ ихъ: и о еже Гду Богу нашему наипаче поспѣшити, пособыти имъ въ всемъ, и покорити по ногѣ ихъ всякаго врага и супостата, Рцемъ всі.

Лики Гди помилуи.

Еще молимъ са о Преосщенномъ Архіепѣпѣ нашемъ Имя: и о Честномъ Архімандритѣ Имя: и о Отцехъ нашихъ духовныхъ, и всеи еже о Христѣ Братіи нашеи, и о всякои души Христіанстѣи, искорбащеи и озлобленѣи милости Божіа и помощи требующеи: о покровеніи стыа Обители сеа и живущихъ въ неи. О соміреніи и оустроеніи всего міра, о благоденствіи стыхъ Божіихъ Церквей: о спніи и помощи иже въ тианіемъ и страхомъ Божіимъ трудащихъ са, и служащихъ Отцу и Братіи нашихъ; о поспѣшествіи сущихъ: о исцѣленіи иже въ немощехъ солежащихъ, о покои блаженныа памати и о-

ставленіи

ставлéнїй грѣхóвъ всѣмъ
прéже почúвшимъ ѿцéмъ
и брáтїямъ нашúмъ: иже
здѣ лежáщимъ и повсю́ду
православлáвнымъ: ѿ изба-
влéнїй плѣнéнныхъ, ѿ
брáтїихъ нашúхъ иже въ
слýжбахъ сýщихъ: и ѿ
всѣхъ слýжащихъ и по-
слýживши въ стѣй Ѻ-
бúтели сéй Рцемъ всí.

Лúкъ Кýріе елéйсонъ.

Ієрéй. Возгласъ.

Оуслы́шиі ны́ Бже
Спúтелю нáшъ: оу-
поба́нїе всѣ́мъ ісон-
цемъ земли́, и сýщимъ
въ мóри далéче: и Мúло-
стúве мл҃тивъ бýди нáмъ
ѿ грѣ́хъ нáшихъ и по-
мúлуй нáсъ: мúлостивъ
бо́ и чл҃колю́бивъ Бг҃ъ е́-
сúи: и тебѣ́ слáву возсы-
лáемъ Ѻц҃ý, и Сн҃ý, и
ст҃о́мý Дх҃ý: нн҃ѣ и пр҃но,
и въ вѣ́ки вѣ́ко: Амúнь.

Ієрéй. Мúръ всѣ́мъ.

Дiáконъ.

Главы́ ва́ша Гдⷭ҇и главы́ приклони́те.

Ієрéйже глетъ мл҃твý сúю, въ
слýхъ всѣмъ.

Вáсѡ многомл҃тивe Гдⷭ҇и Іс҃е Хр҃те Бже нáшъ,
Мл҃твáми Пр҃éчтыя Влцы нáшея Бцы и
пр҃но Дв҃ы Мáріи; Сúлою Ч҃тнагѡ и Живо-
твóрящагѡ Кр҃та. Застýпленїемъ ч҃тныхъ
Нéбесныхъ Сúлъ Безплóтныхъ. Ч҃тнагѡ и слáвнагѡ
Прр҃ка, Пр҃тчи и Кр҃тла Іѡáнна. Ст҃ыхъ слáвныхъ
и всехвáлныхъ Áпл҃ъ; ст҃ыхъ и добропоб҃е́дныхъ Мч҃е-
никъ. Пр҃éпныхъ и Бгоносúныхъ Ѻц҃ъ нáшихъ:
Ст҃ыхъ и Пр҃вéдныхъ Бго-ѻц҃ъ Іѡакúма и Áнны. И
ст҃агѡ (Íмѣ, е́гожé е́сть Хрáмъ:) И́же въ ст҃ы Ѻц҃ъ
нáшихъ Іерáрхъ: Васúлїя Великагѡ, Григóрїя Бгослóва,
Іѡáнна Златоýстагѡ, Áѳанáсїя, Кирúлла, Нїколáя,
и Бл҃жéннаго сщ҃éннмч҃еника Іѡасафáта, и всѣ́хъ
ст҃ыхъ

ст҃ыхъ твои́хъ: Бл҃гопрїáтнý сотвóри мл҃твý нáшý;
дарýй нáмъ ѻ́ставлéнїе прегрѣшéнїй нáшихъ, покры́й
нáсъ кровóмъ крúлý твоéю, и ѿ́жены ѿ нáсъ всéкаго
врагá и сопостáта, оумúри жúзнь нáшý, Гдⷭ҇и,
помúлуй нáсъ и мúръ твóй, Спасú дýшá нáшá
áкѡ Бл҃гъ и человѣ́колю́бецъ.

Ѳстроéнїе Тетрáпода.



Ѿ лéвыя стрáны Вúно постáвльше́мъ, ѿ дéсныя слéй, по-
срéдѣ Пшени́ца, вéрхý же е́мý д҃. прóсфори, кре-
ста-óбразно полагáнтъ сѧ.

Ѻбáче е́ще сокóсъ пúтно ѻ́бычай е́сть по-
лагáти: да прúсносýщенъ кóйждо ѿ чет҃и-
рúхъ пáтъ быстрѣ́ возлéжитъ.

По ст҃úхѡвнахъ, Трúсѵ по Ѻ҃че нáшъ: Лúкомъ Тропáрь пóющимъ, Ієрéй кáдитъ прелóженое къ блговéнїю: совершúвшꙋ сѧ пѣ́нїю, Дiáконъ,
Гдⷭ҇и помлúмсѧ. Ієрéй вснимáя вéрхъ лежáщихъ прóсфоръ, глáсно
Мáѳѣй глаголéтъ.

Гдⷭ҇и Іс҃е Хр҃е Бже нáшъ, блгови́вый пѧ́ть хлѣ́-
бшъ, и пя́ть тúсящъ нáрода насúти-
вый: сáмъ и нн҃ѣ блúсловлѧ блгови хлѣ́бы сúя,
✝ (и тѣ́ѧ прóсфоры йдéже бѣ́ поло́, перстú протажéны по-
кáзуя гл҃н.) Пшени́цу, ✝ Вúно ✝ и Елéй ✝, и оумно-
жи́ѧ въ ст҃ѣй Ѻбúтели сéй, и въ всéмъ мúрѣ Бо-
жи́ѧ всегдá. И ѿ нúхъ вúдущихъ вѣ́рныхъ тво-
и́хъ ѻ́стыи. Íмѣ́ти и сéи блгвáй и ст҃áй вéчнаѧ
Хр҃те Бже нáшъ, и тебѣ́ слáвý возсылáемъ въ без-

начáлны тѝ Öцемъ, и Всестымъ Блгимъ и Животворáщимъ тѝ Дхомъ. Нынѣ и прнсно и въ вѣки вѣкóвъ: Лнсъ Áминь. и поетъ Бждѝ Имá Гдне блгвено: Ерей съ Діáконом вшéдъ въ Öлтарь, по чтенїи лг: Ваалма, до не лиши сá всáкаго блгá. Глетъ обрáщъ сá къ людéмъ Блгвенїе Гдне: Лнкъ Áминь. Пáки къ стѣй Трáпезѣ обрáщъ сá возглашáетъ.

Слáва стѣй Éдиносущнѣй, Животворáщей, и нерáздѣлимѣй Трцѣ, Öцу и Сну и стомý Дху: Лнсъ Éзаýалмы, ѿ Слáва въ Вышнихъ Бгу начинáетъ.

Въ сýббóту по Вечéрни ѠПÓСТЪ.

Воскресúй нзмéртвыхъ, Хс нетлѣнный Бгъ ншъ, Мáтвами Прчтыа своéа Мáтере: Стыхъ слáвныхъ и всехвáльныхъ Áплъ. И стáго Имкъ: Егóже éстъ день. И всѣхъ стыхъ, помнлуетъ и спсетъ нáсъ, áко блгúй Бгъ и члколю́бецъ.

НАЧÁЛО ПОЛУ́НОЩНЫЙ НЕДÉЛНЫМ.

Öбычно, по Трчномъ Канóнѣ, по Припѣвáхъ, Трóмъ и Тропарáхъ, Помнлýй нáсъ Гди помнлýй нáсъ.

Ерей стáвъ прѣ Врáты Цркóвными, глаголетъ Ектенію сію.

ЕКТЕ́НІЯ.

Помнлýй нáсъ Бже по велúцей мáти твоéй молúмтвамъ оýслыши и помнлýй. Лнкъ Гди помнлýй г.

Ещѐ молúмсá ѻ́ еже съхранúти Грáдъ сéмъ, и стóй óбители сéй: и всякóмъ Грáду, Вси и Странѣ: ѿ глáда, гóбительства, трúса, потóпа, грáда óгня, мéча, нашéствїа иноплемéнныхъ, и междоусóбныа брáни: и ѿ еже мáтежу быти, благоýтвердúвъ, и благопремúнительнѫ блгóмъ и члколю́бцемъ Бгу нашемý и ѿвратúти всѣ гнѣвъ нáшъ и нынѣ дви́жащйсá, и нбáвити нáсъ належáщаго прáведнаго своегó прещенїа, и помловáти нáсъ Рцéмъ. Лнкъ Гди помнлýй. ѯ.

Áще вóдѣ бýдетъ дождь, приложи сіе:

Ещѐ ѻ́дождúты земли́ дóдъ блгъ въ умножéнїе Плóдовъ земны́хъ. Рцéмъ всѝ.

въ Безвéдрїй сіе.

Ищ́е ýтолúти бездóждное и бездóждное дóжда вїáнїе, и благорастворéнїе воздýха дáти нáмъ, и сáнчнымъ лучáмъ косúти земли́, въ умножéнїе плóдовъ земны́хъ. Рцéмъ всѝ.

Возгласъ.

Оýслышисѧ

Оýслыши ны Бже Спасéлю ншъ: Зри Дх: умг.

ѠПÓСТЪ.

Слáва тебѣ Хе Бже оýпокóенїе нше, Слáва тебѣ. Лн Слá: и про:

Воскресъ и мéртвыхъ Хс нетлѣнный Бгъ ншъ, Мáтвами Прчтыа своéа Мтре, и всѣхъ сты помлуетъ и спсетъ нáсъ áко блгъ и члколю́бецъ. Áн, Áминь.

Áще в Манастúри, творúтъ Ерéй поклонéнїе къ Брáтїи обрáщъ сá глá:

Блгвéте ѿцы стúи, и простúте мнѣ грѣшномý: áже согрѣшúхъ вéсь нощь, и въ всь дни́ животá моегѡ; слóвомъ и дѣлóмъ, и помышлéнїемъ, и всѣми моúми чýвствы.

И вси ѿвѣщáютъ.

Бгъ да простúтъ, и помлуетъ тá чтный ѿче.

Посúмъ вкýпѣ Брáтїа, глютъ в себѣ.

Блгúй ѿче стúй, и простú мнѣ грѣшномý.

И ѿвѣщáетъ Настоáтель, úли Ерéй,

Благодáтїю своéю, ✠ Бгъ да простúтъ и помúлуетъ всѣхъ васъ.

И по прощенїи глетъ Ерéй, обрáщъ сá къ Öлтарю.

ПОМИНÁНІЕ ПОВСЕДНЕ́ВНОЕ.

Помлúмсá ѻ́ Стѣйшемъ Вселенскомъ Áрхїерéи ншемъ Имкъ; Пáпѣ Рúмскомъ.

Лнкъ. Бгъ да спсетъ и помлуетъ.

Ѻ́ Велúкомъ Королú нáшемъ Имкъ: Бгъ да сохрáнитъ Держáвý Чрствїа его.

Ѻ́ Хрстолю́бивыхъ всѣхъ егѡ. Бгъ да поспѣшúтъ имъ.

Ѻ́ Прѣосщéнномъ Áрхїепúскпѣ Метрополúтѣ, Имкъ: Бгъ да спсетъ и помлуетъ.

Ѻ́ Всемúломъ Епúскпѣ Кадолúческомъ. Бгъ да спсетъ и помлуетъ.

Ѻ́ Всечтномъ ѿцы ншемъ Áрхїмáндритѣ Имкъ: Úли Чтнѣмъ Настоáтелѣ. Бгъ да спсетъ и помлуетъ.

Ѻ́ ѿцѣ ншы Дхóвны, и всéй ѻ́ Хрстѣ Брáтїи ншей.

Бгъ да спасетъ и помлуетъ.

Ѻ́ благоро-

О Благоверныхъ Ктиторах С: Обителеи сея, или Хра: сего.
Гдъ да спасетъ и помилуетъ ихъ.

О Творящихъ намъ милостыню.
Гдъ да воздастъ и помилуетъ.

О Служащихъ и послужившихъ въ сей Обители сей.
Гдъ да спасетъ и помилуетъ.

О ненавидящихъ и любящихъ насъ.
Гдъ да проститъ и помилуетъ.

О Избавленіи Плѣненыхъ.
Гдъ да свободитъ и помилуетъ.

О плавающихъ и путешествующихъ.
Гдъ да исправитъ путешествіа ихъ.

О Недугующихъ и страждущихъ.
Гдъ да возставитъ и помилуетъ.

О Скорбящихъ и въ темницахъ сѣдящихъ.
Гдъ да посѣтитъ и помилуетъ.

О всѣхъ Православныхъ Христіанехъ.
Гдъ да спасетъ и помилуетъ.

О умноженіи плодовъ земныхъ.
Гдъ да умножитъ плоды земнаа.

Аще есть Нам или Владыко: абіе За молитовъ стыхъ.

Аще же нѣсть Недѣла, нижє нарочитаго стаго: глаголетъ ем сі: о усопшихъ поминаніе.

Помянѣмъ Православныа Короли наша.
Лік. Гдъ да поменетъ и упокоитъ ихъ. по коимждо: стіхо.

Ктиторъ стыа Обители сея, или, Храма сего.
Родители и сродники наша.
Прежде усопшыа отцы и братію нашу.
Изъіенїа вѣры ради Кадолическїа мученны.
Здѣ лежащыа, вписанныа, и повсюду Православныа Христіаны. Вѣчная имъ Памать.

За Молитовъ стыхъ Отецъ нашихъ Гди Іе Хрте Сне Божій помилуй насъ. Лік: Амінь.

Начало Утрени.

По Полунощници исходомъ, на томже мѣстѣ предвратіи Царскими, начинаетъ Іерей.

Благословенъ Богъ нашъ, нынѣ и присно и въ вѣки вѣковъ.
Лік. Амінь. Пріидѣте поклонимъ: г. та: Ублажи та Гдь в дні печали, Гди силою твоею возвеселитса Царь о силѣ твоеи: Посемъ Слава: Нынѣ: Тріе: и по Отче нашъ: Іерей возглашаетъ.

Яко твое есть Царство, и сила и слава, Отца и Сна и стаго Духа: Нынѣ и присно и въ вѣки вѣковъ.
Лік: Амінь. и чтетъ Тропарі Спсе Гди людіе твоа: по сі Іерей Екте: глет.

Помилуй насъ Боже по великой милости твоеи, молимъ тиа услыши и помилуй. Лі, Гди помі: 5. крат.

Еще молимъ ти о Великомъ Королі нашемъ Імк. и о Хртолюбивыхъ воехъ его, за всю братію нашу, и за всѣ Православныа Христіаны.
Лік: Гди помилуй 5 крат. Іерей возглас.

Яко милостивъ и человіколюбецъ Богъ еси, и тебѣ славу возсилаемъ, Отцу и Сну и стому Духу: Нынѣ и присно и въ вѣки вѣковъ: Лік. Амінь. Іерей глет.

Слава Стѣй Единосущнѣй, Животворящей и нераздѣлимѣй Троіци, Отцу и Сну и Стому Духу: Нынѣ и присно и въ вѣки вѣковъ. Лік. Амінь.
Абіе начинаетъ: Слава: въ Вишнихъ Богу: и про: Єдуаіми, Іерей аще бы оуже совершін Єдуаіми: ста пре Врати Царскими, или где изволи, что Молитвіи.

Молитвы Утрнія.

Молитва а.

Благодаримъ та Гди Боже нашъ, водвигшаго ны о ложѣ нашихъ, и вложившаго въ оуста наша слово хваленіа, еже послати ти ся и призывати имя твое стое. И молимся

твоимъ щедротамъ йхже всегда оупотребляль еси ѡ нашемъ животѣ: нызпосли помощь твою на престолцыя прелицемъ стыя славы твоея, ѡжидающымъ ѿ тебе богатыя млты. Й даждь намъ съ страхомъ и любовію всегда тебѣ служащимъ, хвалити и пѣти и славити и кланяти ся неизреченыи твоей блгти. Яко подобаетъ ти вся слава, чсть и поклоненіе, Оцу и Сну и стому Дху, нынѣ и прно и въ вѣки вѣковъ Амнь.

МОЛЙТВЙ Б.

Ноци оутренеетъ дхъ ншъ къ тебѣ Бже, зане свѣтъ повелнія твоя на земли: Правду и стню совершати въ страсѣ твоемъ научи насъ. Тебе бо славимъ воистынну Сущаго Бга ншего: приклони оухо твое и оуслыши ны, и помани Гди сущихъ и молящихъ ся съ нами, всѣхъ по имены, и спси йхъ силою твоею. Блгви люди твоя, и ѡсѣты достояніе твое: Миръ миробы твоему даруй, Црквамъ твоимъ, Священникомъ, Царемъ, и всѣмъ людемъ твоимъ.

Яко благословенъ и прославленъ пречтное и великолѣпое Имя твое, Оца и Сна и стаго Дха. Нынѣ и прно и въ вѣки вѣковъ: Амнь.

МОЛЙТВЙ Г.

Ноци оутренюетъ дхъ нашъ къ тебѣ Бже, зане свѣтъ повелнія твоя на земли. Научи насъ Бже правдѣ твоей, и заповѣдемъ твоимъ, и оправданіямъ твоимъ; Просвѣти очи мнлій нши, да никогда оуснемъ въ грѣсѣхъ въ смрть; ѿжени всякій мракъ ѿ сердецъ нашихъ, даруй намъ слнце правды, ненавѣтенъ животъ нашъ соблюди, знаменіемъ и печатію стаго

ты Дха. Исправи стопы наша на пть мирен: Дадъ намъ видѣти оутрній день въ возрадованіи; да тебѣ въсылаемъ оутрнюю млтвы.

Яко твоя держава и твое есть цство, и сила и слава, Оца и Сна и стаго Дха, нынѣ и всегда и въ вѣки вѣковъ Амнь.

МОЛЙТВЙ Д.

Ысе Бже стый и непостижимый, рекій изъ тмы свѣту возсіяти: и оупокоивый насъ въ ноцинѣмъ снѣ, и воставивый ны съ славословію и молбѣ твоея блгти: оумолень выбам своимъ ти блговтробіемъ, пріими насъ и нынѣ поклоняющихъ ти ся, и по силѣ благодарящихъ тя, и даруй намъ яже къ спсенію прошенія. Покажи насъ сны дне, и навлѣдники вчныхъ ти блгъ. Помани Гди въ множествѣ щедротъ твоихъ, всѣ люди твоя сущыя и молящыя ся съ нами, и всю братію ншу, на земли, и на мори: и на всякомъ мѣстѣ владычествія твоего, требующихъ твоего человколюбія и помощи: и всѣмъ подай великую твою млть: да спны душею же и тѣломъ всегда пребывающе, съ дерзновеніемъ славимъ чудное, и блгвенное Имя твое.

Яко Бгъ млтивъ и щедротъ, и человколюбія есн: и тебѣ славу возсылаемъ: Оцу и Сну и стому Дху. Нынѣ и прно, и въ вѣки вѣковъ Амн.

МОЛЙТВЙ Є.

Блгихъ сокровище, Источниче прнемно тебѣщій, Отче стый, чудотворче всесильне, Вседержителю; всѣ тебѣ послужаемся, и тебѣ молимъ ся, твоя млти, и твоя щедроты призывающе на помощь, и застуленіе нашему смиренію.

Помани Гдн твоѧ рабы, и пріими всѣхъ насъ оу-
трнѧ мл҃бы: ꙗко кадило пре тобо́ю, и да нынеди-
нагоже насъ не искоуснѧ сотвориши, но всѣхъ насъ
снабды щедротами твои́ми. Помани Гдн вдѧ-
цыѧ и пѣвцыѧ въ слáвоу твою, и є҆дінороднаго тво-
его Сна, и Бга нашего, и стаго твоего Дха. Вз-
дн тѣмъ помо́щникъ и заступникъ, пріими и҆хъ
мо́лбы, въ пренебесный и мыслéнный твои жертонникъ.
ꙗко ты є҆си Бгъ нашъ, и тебѣ слáвоу возсылáемъ, Оцоу и Сноу и
стóмоу Дхоу, нн҃ѣ и всегда и въ вѣки вѣкóвъ Амнь.

МОЛИТВА ѕ.

Блгодари́мъ тѧ Гдн Бже спе́нїй нашихъ,
ꙗко вся творишн въ блгодѣтелство живота
нашего, да всегда къ тебѣ возираемъ: Спи-
телю и блгодѣтелю дшъ нашихъ, ꙗко пре-
покои́лъ є҆си насъ въ мимошедшее но́щи врéмѧ, и
возставилъ є҆си въ поклонéніе чтнаго и҆мене твоего.
Тѣмже мли́мъ тѧ Гдн, даждъ намъ блгода́ть и
си́лоу, да сподобленны бодемъ пѣти тебѣ разоумно,
и мл҃тисѧ непрестáнно, въ стрáсѣ и трепетѣ наше
спнїе содѣвающе, заступлéніемъ Хрта твоего. По-
мани Гдн и въ ночи къ тебѣ вопіющїѧ: оуслыши и
помилоуй, и сокроуши по но́зѣ и҆хъ невидимыѧ и бо-
рителныѧ враги. Ты бо є҆си Чáрь мі́рꙋ, и Спсъ дшамъ нашимъ,
и тебѣ слáвоу возсылáемъ Оцоу и Сноу и стомоу Дхоу. Нн҃ѣ и прꙗ:

МОЛИТВА ѕ.

Же и Óче Гда нашего Іс Хрта, востави-
вый насъ w҃ ложъ нашихъ, и собравый въ
чáсъ мл҃твы: даждъ намъ блгть въ w҃бе-
щéніи оустъ нашихъ: и пріими ны҃ѧ ꙗже по
сúлѣ

сúлѣ блгодарéніѧ, и научи насъ w҃правдáній твои́хъ:
зане помоли́тисѧ, ꙗкоже достоитъ: неоумѣемъ, а҆ще
не ты Гдн стымъ твои́мъ Дхомъ наставиши насъ.
Тѣмже мли́тисѧ, а҆ще что̀ согрѣши́хомъ w҃ ꙗже до
настоѧщаго часа, въ словѣ, и҆ли дѣлѣ, и҆ли помы-
шлéніи: во́лею и҆ли не во́лею, w҃стави проети. А҆ще бо
беззакóніѧ нарúши Гдн, Гдн кто̀ постоитъ?
ꙗко оу тебе є҆стъ w҃чищéніе. Ты є҆си є҆динъ стый
Помо́щникъ, держáвный защити́тель живота на-
шего: и w҃ тебѣ пѣ́ніе наше всегда.

Бодн держáва Чрты́ѧ твоего прáво блгвéннѧ и прпрослáвленна, Оца
и Сна и стаго Дха. Нн҃ѣ и прáво, и въ вѣки вѣкóвъ: Амнь.

МОЛИТВА и҃.

Гдн Бже нашъ, сóнное оуны́ніе w҃ложивый
w҃ насъ, и созвáвый насъ звáніемъ стымъ,
є҆же и въ ночи воздѣвати рóки наша, и
и҆сповѣдáти сѧ тебѣ о҆ судбáхъ прáвды тво-
ея́. Пріими мо́лбы наша, моле́нїѧ, и҆сповѣдáніѧ, но-
ныѧ слóжбы: даруй намъ Бже вéру непостúдноу,
надéжду и҆звѣстноу, любóвь нелицемѣ́рноу. Блго-
слови наша въхóды и и҆хóды, дѣ́ланїе дѣла, сло-
весá и помышлéніѧ. И даждъ намъ постúгнути
въ нача́лѡ днє: хвалáщимъ, поющимъ, и блгвá-
щимъ твоѧ неизречéнныѧ сúлы блáгость.

Ꙗко блгвéнъ прстъ тѝ Имá, прослáвленъ твоѧ Чрты, Оца и Сна
и стаго Дха. Нн҃ѣ и прáво, и въ вѣки вѣкóвъ, Амнь.

МОЛИТВА ѧ҃.

Гдн Бже нашъ, посланíемъ w҃ставлéніе чело-
вѣкóмъ даровáвый, и въ w҃браженíе намъ
познáніѧ грѣхóвъ и҆ и҆сповѣдáніѧ Пророка
Дáвыда

Дѣда показа́нїе къ проще́нїю показа́вый. Сам̀ Влады́ко въ мно́гїа на́съ и̂ вели́кїа впа́шихъ прегрѣше́нїа помилу́й по вели́цей твое́й мл҃ти, и̂ по мно́жествѣ щедро́тъ твои́хъ, о҃чистѝ безако́нїа на́ша. Я҃ко тебѣ̀ согрѣши́хомъ Гд҃и, безвѣ́стная и̂ та́йная ср҃ца человѣ́ческаго вѣ́дущему, и̂ є҃ди́ному и̂мущему власть̀ поста́вляти согрѣше́нїя; ср҃це же чи́сто созда́въ въ на́съ, и̂ Дх҃омъ бл҃чнымъ оу҃тверди́въ на́съ, и̂ возра́дованїе спн҃а твоего̀ я҃ви́въ на́мъ, нѐ отвержѝ на́съ о҃т лица̀ твоего̀: но̀ бл҃говолѝ я҃ко бл҃гъ и̂ человѣколю́бецъ, да́же до̀ послѣ́дняго на́шего и̂здыха́нїа прїино́сити тебѣ̀ Же́ртву пра́вды, и̂ возноше́нїе въ ст҃ы́хъ тѝ Жертво́ныцѣхъ. Мл҃тїю и̂ щедро́тами и̂ человѣколю́бїемъ є҃диноро́днаго твоего̀ Сна, є҃ны́мже бл҃гослове́нъ є҃си, съ прⷭ҇тымъ бл҃гимъ и̂ животворя́щимъ тѝ Дх҃омъ. Нн҃ѣ и̂ прⷭ҇но и̂ въ вѣ́ки вѣ́ковъ, А҃ми́нь.

МОЛИ́ТВА і.

Же Бже на́шъ: оу҃мныя и̂ слове́сныя си́лы составивый свои́мъ хотѣ́нїемъ, тебѣ̀ про́симъ, и̂ тебѣ́ма мо́лимъ, прїимѝ моле́нїе на́ше съ созда́нїями твои́ми всѣ́ми по си́лѣ славосло́вїе, и̂ бога́тими твоя́ бл҃гты воздаждъ дарова́нми. Я҃кш тебѣ̀ прислана́ѣтъ ся вели́кое колѣ́но, Нб҃ны́хъ, и̂ Зе́мныхъ, и̂ прⷭ҇испо́ныхъ: и̂ вели́кое дыха́нїе и̂ созда́нїе воспѣ́ваетъ непостижи́мую твою̀ сла́ву: є҃ди́нъ бо̀ є҃си Бг҃ъ и̂стыннїй и̂ многоми́лостивый.

Я҃ко тебѣ̀ хва́лятъ вся̀ си́лы Нб҃ны́я, и̂ тебѣ̀ сла́ву возсыла́емъ, О҃цу и̂ Сну̀ Стомꙋ Дх҃ꙋ. Нн҃ѣ и̂ прⷭ҇но и̂ въ вѣ́ки вѣ́ковъ, А҃ми́нь.

МОЛИ́ТВА іа.

Хва́лимъ, пое́мъ, бл҃гви́мъ, и̂ бл҃годари́мъ тебѣ̀ Бже о҃цъ на́шихъ: я҃кш пребе́лъ є҃си стѣ́нь

но́щную, и̂ да́вилъ є҃си на́мъ па́ки свѣ́тъ дне́вный. Но̀ мо́лимъ твою̀ бл҃гостѝню, ми́лостивъ бꙋдѝ грѣ́хомъ на́шимъ, и̂ прїимѝ мл҃твꙋ на́шꙋ въ вели́кое твоѐ бл҃госе́рдїе. Я҃ко къ тебѣ̀ прибѣга́емъ ми́лостивому и̂ всемогꙋщему Бг҃ꙋ. Возсїя́й въ ср҃цахъ на́шихъ нетли́нное со́лнце пра́вды твоея́: просвѣтѝ оу҃мъ на́шъ и̂ чꙋвства̀ всѣ̀ соблюди́, да̀ въ дне́: бл҃го-о҃бразно ходя́ще пꙋтемъ запове́дій твои́хъ, дойдемъ жи́зни вѣ́чныя: я҃ко оу҃ тебѐ є҃ст҃ неточны́ живота̀: и̂ въ наслажде́нїи, да̀ сподо́бимся бы́ти непрїѣ́мнаго твоего̀ свѣ́та.

Я҃ко ты̀ є҃си Бг҃ъ на́шъ, и̂ тебѣ̀ сла́ву возсыла́емъ, О҃цу и̂ Сну̀ и̂ Стомꙋ Дх҃ꙋ. Нн҃ѣ и̂ прⷭ҇но, и̂ въ вѣ́ки вѣ́ковъ, А҃ми́нь.

Скончавшимся ѱалмомъ, Іерѣй глаго́летъ Ектѣ́нїю вели́кую я҃ко є҃ст҃ въ Ли́тургїи Златоустаго. Зрѝ Ли҃т҃. і. по Ектѣ́нїи Ли́къ поёт҃ъ:

Бг҃ъ Гд҃ь я҃ви́сѧ на́мъ, бл҃гослове́нъ гра́дый въ И҃мѧ Гд҃не.

Та́мъ Іерѣй глаго́летъ Пѣ́сни послѣ́дующїя.

Ст҃и: а҃. Испове́дайтеся Гд҃еви я҃ко бл҃гъ я҃ко въ вѣ́ки ми́лость е҃го.

Ст҃и: в҃. Обыше́дше обыйдо́ша мѧ̀ и̂ И҃менемъ Гд҃нымъ противля́хся и҃мъ.

Ст҃и: г҃. Нѐ оу҃мрꙋ̀ но̀ живꙋ̀ бꙋдꙋ̀ и̂ повѣ́мъ дѣла̀ Гд҃ня.

Ст҃и: д҃. Ка́мень е҃гоже нерегоша́ зижду́щїи, сей̀ бы́ст҃ъ во главꙋ̀ ꙋгла̀ ѿ Гда̀ бы́ст҃ъ сей̀, и̂ е҃ст҃ дивна́ въ о҃чію на́шею.

по д҃. Кади́лѣ Ектѣ́нїя мала́я.

Возгласъ.

Я҃ко твоя̀ держа́ва и̂ твоѐ е҃ст҃ ца́рство и̂ сила̀ и̂ сла́ва О҃ца и̂ Сна и̂ ст҃аго Дха, нн҃ѣ и̂ прⷭ҇но, и̂ въ вѣ́ки вѣ́ковъ.

по ѕ҃. Кади́лѣ Ектѣ́нїя мала́я.

Возгласъ.

Я҃ко бл҃гъ и̂ человѣколю́бецъ Бг҃ъ е҃си, и̂ тебѣ̀ сла́ву возсыла́емъ: О҃цу и̂ Сну̀ и̂ Стомꙋ Дх҃ꙋ, нн҃ѣ и̂ прⷭ҇но и̂ въ вѣ́ки вѣ́ковъ.

по Аѳо́нскїй Соборъ Ектѣ́нїя мала́я.

Возгласъ.

Я҃ко бл҃гослове́нъ и̂ просла́вленъ пречестно́е и̂ великолѣ́пое И҃мя твое О҃ца и̂ Сна и̂ ст҃аго Дха, нн҃ѣ и̂ прⷭ҇но и̂ въ вѣ́ки вѣ́ковъ.

Аще пра́вднчнся в Нѣ́ю Полїеле́ѡ Ектѣ́нїя мала́я.

Возгласъ.

Я҃ко ст҃ы́хъ и̂ просла́вленъ Пречестно́е и̂ великолѣ́пое И҃мя твое, О҃ца и̂ Сна и̂ ст҃аго Дха, нн҃ѣ и̂ прⷭ҇но и̂ въ вѣ́ки вѣ́ковъ.

По А҃нтїфо́нахъ, Дїа́конъ (аще є҃ст҃ъ) глет҃ъ: Вонмѣ́мъ. Іерѣй. Мир҃ъ

Миръ всѣмъ: паки Діáконъ:
Премýдрость вонмѣмъ.

Лúкъ поетъ Прокúменъ Воскресенъ йли Прáзднычен.

ПРОКИМЕНЫ ВОСКРЕСНЫЯ
Ѻсмú Глáсовъ.

Прокúменъ Глáсъ а.

Нн҃ѣ воскресенъ глетъ Гдь, положúся въ спúтіе и не обинýюся ѻ нем҃.
ст҃и. Словеса Гдня словеса чиста.

Прокúменъ Глáсъ б.

Востани Гди Бже мóй, повелéніемъ имúже заповѣдá: и сонмъ людій обыдетъ тя.
ст҃и. Гди Бже мóй на тá оуповáхъ.

Прокúменъ Глáсъ г.

Рцúте въ язы́цѣхъ яко Гдь воцáрися, áко неправи вселéнную іáже не подвы́житъ ся.
ст҃и. Воспóйте Гдеви пѣснь нóву, áко.

Прокúменъ Глáсъ д.

Воскресни Гди помози намъ, и избáви нáсъ Имены твоегó рáди.
ст҃и. Бже оу́шима нáшима оу́слышахомъ, и Ѻцы нáши вовѣствúша намъ.

Прокúменъ Глáсъ е.

Воскресни Гди Бже мóй, да вознесéтся рукá твоя: áко ты Чáятелиши въ вѣки.
ст҃и. Исповѣмся тебѣ Гди Бже мóй, всéмъ сéрдцемъ моúмъ.

Прокúменъ Глáсъ ѕ.

Гди вождúгни сúлу твою: и прúиди да спéсеши нас.
ст҃и. Пасы́й Ізíлева вонми наставлáяй áко ѻвцы́ Ісíфа.

Прокúменъ Глáсъ ѕ.

Воскресны Гди Бже мóй да вознесéтъ ся рукá твоя, не забýди нищихъ твои до конца.
ст҃и. Исповѣмся тебѣ Гди всéмъ сéрдцемъ моúмъ.

Прокúменъ Глáсъ и.

Воцáрится Гдь въ вѣки Бгъ твóй сіóнѣ въ ро́дъ и ро́дъ.
ст҃и. Хвалú дýше мóя Гда.

Посѣ Діáконъ, Гдý помилúемся. Ієрéй.

Возгласъ.

Áко ст҃ъ éси Бже нáшъ, и на ст҃ы почивáеши, и тебѣ слáву возсылáем, Ѻц҃ý и Сн҃ý и ст҃ому Дх҃ý нн҃ѣ и прно и въ вѣки вѣкóвъ.
Лúкъ. Амúнь. Діáко. Вели́ко дýхáніе да хвалúтъ Гда.
ст҃и. Хвалúте Бгá въ ст҃ы́хъ éго:

Діáконъ.

Ѻ сéже сподобúти ся намъ слышáнію ст҃аго Єуаґгéлія, мúромъ Гда Бгá молúмъ.

Лúкъ поетъ Гди помилýй мя.

Ієрéй. Миръ всѣмъ. Лúкъ. И дхови твоúмъ. Діáко. Прмрости прóсти оу́слишнымъ ст҃аго Єуаґгéлія. Ієрéже ѿ Ѵмкъ, чтéніе. Ан. Слáва тебѣ Гди. Діáко. Вомúмъ. И áко пѣт Єуаґгéліе по скончáніи Лúтіи поетъ. Слáва тебѣ Гди. Нн҃ѣ и присно. Ан҃ге éсть нлá. Воскресéніе Хво. и Ѵмлóмъ и. Помилúй мя Бже: И бúвше ѿбúчное Єуаґгéліа цѣлованіе. По стúхирѣ Діáконъ.

Спúси Бже людú твоя и блгослóви: Зри на вели́чіе вечéрнее Лúтіи сіе.

Ієрéй Возглáсъ.

Мл҃тію и щедрóтами, и чловколю́біемъ éдинороднаго Сна твоегó, съ нúмже блгослéвенъ éси, съ Пр҃тымъ блги́мъ и животворя́щимъ ти Дх҃омъ, нн҃ѣ и прно и въ вѣки вѣкóвъ.

И начинáетъ ся Канóнъ. Пог. Пѣсны Ектéніа малáя.

Возглáсъ.

Áко ти éси Бгъ нáшъ, и тебѣ слáву

слáву возсылáем, Ѻц҃ý и Сн҃ý и ст҃ому Дх҃ý, нн҃ѣ и прно, и въ вѣки вѣкóвъ.

По ѕ: пѣсны. Ектéніа малáя.

Возгласъ.

Áко ты éси Нáрь мúрь, и Спáсъ душáмъ нáшимъ, и тебѣ слáву возсылáем Ѻц҃ý и Сн҃ý и ст҃ому Дх҃ý, нн҃ѣ и прно и въ вѣки вѣкóвъ.

По Катавасíи и. пѣсны, Ієрéй йли Діáко прѣ Врáты Цр҃кими íзрекъ.

Мир҃ъ Бжíю въ пр҃вѣе вовели́чимъ.

Кáдитъ Ѵконы. По Катавасíи д. пѣсны Ектéніа малáя.

Возгласъ.

Áко тебѣ хвалúтъ вся сúлы небéсныя, и тебѣ слáву возсылáем, Ѻц҃ý и Сн҃ý и ст҃ому Дх҃ý, нн҃ѣ и прно и въ вѣки вѣкóвъ.

Поéмъ áще éсть Нлá: глетъ Ієрéй йли Діáконъ.

Ст҃ъ Гдь Бгъ нáшъ.

ст҃и. На всéми Ст҃ъ Гдь Бгъ нáшъ. Лúкомъ поющи по стúхирá на Хвалúте Слáву: ѿверзáются Цáрскіе Врáта. Прóчій оу́казъ, Зри на Вечéрны Лит҃м. тáжъ Діáконъ йли Ієрéй возглашáетъ

Премýдрость прóсти. Слáва Бгу дáвшему нáмъ свѣтъ. Лúкъ начинáетъ Славослóвіе, Діáко покадúвъ стóю Трапéзу, íсходи брати Цáскими, и тá ѿшéдшую Ієрéа пою Славослóвіе. По славослóвіи Ієрéй входúтъ въ Óлтарь. Діáко же по Тропарѣ глетъ прѣ Врáты Цáрскими Ектéнію.

Помлýй нáсъ Бже по вели́цѣй: Зри в Лúргіи Златоýстовой Лит҃и.

Дрóгую.

Испóлнимъ оу́тренняя мл҃твы нáша Застýпи, Спúси помлýй и сохрáни: Ýтра всегó совершéна, ст҃а мúрна: Зри в Лúргіи Зла: Лúкъ. по Ектéніи.

Возгласъ.

Áко Бгъ мл҃темъ и щедрóтамъ и чловколю́біемъ éси, и тебѣ слáву возсылáем: Ѻц҃ý и Сн҃ý и ст҃ому Дх҃ý, нн҃ѣ и прно и въ вѣки вѣкóвъ: Лúкъ. Амúнь. Ієрéй. Миръ всѣмъ. Діáконъ. Глáвы ваша Гдви преклóните:

Ієрéй чте Мл҃твы втáй.



Ди Ст҃ый, въ вúшныхъ живы́й, и всевидя́щимъ ѻкомъ твои́мъ прызирáя на всю твáрь: тебѣ приклоня́хомъ выя сéрца нáшегѡ и тѣлесé, и мли́мти ся: простри́ рýку твою невúдимую ѿ ст҃агѡ жúлища твоегó, и блгослови всѣ́хъ нáсъ: и áще что согрѣши́хомъ вóлею, йли нево́лею, áкш блáгъ и чловколю́бецъ Бгъ прости: дарýй нáмъ мúрнаа и прéмúрная блгáа твоя.

Возгласъ.

Йбо твоé éсть éже мúловати и спасáти ны Бже нáшъ, и тебѣ слáву возсылáем: Ѻц҃ý и Сн҃ý и ст҃ому Дх҃ý, нн҃ѣ и прно и въ вѣки вѣкóвъ, Лúкъ: Амúнь.

Діáконъ. Премýдрость Лн҃. Блгви.

Ієрéй. Сы́нъ блгослéнный и препрослáвленный Хс҃ Бгъ нáшъ.

Лúкъ.

Лик. Утверди Боже православныя Вѣры Кадолическия въ вѣки вѣкомъ.

Iерей. Простам Вце спсм нас. Лик. Чтыйшыя Херв. до конца.

Iерей. Слава тебѣ Хе Боже оупование наше слава тебѣ.

Лик. Слава: И нн: Гди помилуй б. Гди благи.

Iерей Вспусть.

Воскресый нз мертвы Хс истинный Бг нш: матвами Пречтыя своея Мтре, Силою чтнаго и животворящаго Крта, Стых славных и бехвалных Апл. И Стаго Имка: егоже день памать почитаем. (Иже вдет Нарочитые: свѣтло праздникъ:) и всѣх Стых, помилуетъ и спсетъ нас, яко благъ и человѣколюбецъ. Лик. Амнь. и глаголетъ Часъ а.

Сіе в. Вспусть. в Субботу по Павечерници, в Нлю по Полв: и по д. Часѣ.

Воскресый нз мертвы Хс истинный Бг нш: матвами Пречтыя своея Мтре, Препобны и Богоносны отцъ нших, и всѣх Стых помилуетъ и спсетъ нас яко благъ и человѣколюбецъ.

ЧИНЪ ПОВСЕДНЕВНЫМ СЛУЖБЫ.

Аще вкупѣ д: Часъ поемъ съ Вечернею: Начало бываетъ обычное, токмо предъ Молитвою. Якоже Гди Iсе Хе Боже:

Боже вуспедрыкы и благыкы, просвѣти лице твое на ны и помилуй ны. по Молитвѣ Вспусть.

Слава тебѣ Хе Боже вупование наше слава тебѣ.

Лик. Слава. И нн: Гди помилуй: Гди благи. Iерей.

Хс истинный Бг нш матвами Пречтыя своея Мтре, Преподобны и Богоносных отецъ нших, и всѣх Стых, помилуетъ и спсетъ нас, яко благъ, и человѣколюбецъ.

Подобаетъ вѣдати яко сей Вспустъ по Павечерници и по Полунощници, по вся дни глаголется.

Начало Вечерны обычное.

По Ѱалмѣ рг. Благи душе моя Гда: Iерей ставъ предъ Врата Цркими, глетъ Ектенію Велікую. Зри в Литіи Владычестокой Листѣ і. Тажъ Кадісма. по Ка: Ектенія малая. И Возгласъ.

Яко твоя держава, и твое Царство и сила и слава: Оца и Сна и Стаго Духа, нн и присно и въ:

Посемъ на Гди возвахъ стихиры, по стіхирахъ Iерей глетъ.

Премудрость простн.

Лик Свѣте тихій. тр. Прокимекъ дню съ стіхомъ иже обращеши в Полустав, на своем мѣстѣ Вечерны. Сподоби Гди в вечеръ сей:

Посемъ Iерей глетъ Ектенію.

Непокоемъ Вечернюю Матвы нша: Застпи, спси, помилуй и сохрани: Вечера всего совершенна свята мирна и безгрѣшна оу Гда просимъ.

Проый оуказ Зри на Великій Вечерны. Ли ум. Та Нн Вспушеши: по Третомъ, Тро: дню и С: предвчшемуся съ Второ: Глас. по сй. Ектенія Помилуй нас Бже, до конца и Вспустъ.

Вспусти

ВСПУСТИ ДНЕВНЫЯ.

Вспусти в Нлю Вечеръ, в Понедѣло по Оутрени, и по Часѣхъ.

Хс истинный Бг нш, матвами Пречтыя своея Мтре. Застплніемъ чтныхъ Нбныхъ Силъ Безплотны. И Стаго Имка: егоже днесь памать почитаемъ, и всѣх Стыхъ, помилуетъ и спсетъ нас яко благъ и человѣколюбецъ.

Долженъ Iерей в Повседневно Вспусте по матвами Пречтыя своея Ма: на всякъ день премѣняти сице.

в Пнлокъ Вечеръ, и въ Второкъ по Оутрени, и по Часѣхъ.

Чтнаго и Славнаго Пррока, Прчча, и Крстителя Iоанна.

И Стаго Имкъ егоже есть день.

въ Второкъ Вечеръ, и в Среду по Оутрени и по Часѣхъ

Силою чтнаго и животворящаго Крта: Сей же в Чтвертокъ Вечеръ, и в Пятокъ по Оутрени и по Часѣхъ.

в Среду Вечеръ, и в Четвертокъ по Оутрени и по Часѣхъ.

Стыя Славны и всехвалны Апл:

И Стаго Имкъ, егоже есть день.

в Пятокъ Вечеръ, и в Субботу по Оутрени и по Часѣхъ.

Хс истинный Бг нш, матвами Пречтыя своея Матере, Силою чтнаго и животворящаго Крта. Застплніемъ чтныхъ Нбныхъ Силъ безплотны. Чтнаго и Славнаго Пррока, Прчча и Крстителя Iоанна. Стыхъ Славны и всехвалныхъ Апл. Стыхъ и добропобѣдныхъ Мчнкъ, Стыхъ и Праведныхъ Бго-отецъ Iоакима и Анны. и Стаго Имка: егоже есть Храмъ. Препбныхъ и Богоносныхъ отецъ нших, и Стаго Имка. егоже днесь памать почитаемъ: и всѣх стыя помилуетъ, и спсетъ нас яко благъ и человѣколюбецъ.

ЄКТЄНІА

Нужнѣйшимъ пріслушанціи в Молѣвѣ случаемъ.

ЄКТЄНІА а.

Помилуй нас Бже по велицей милости твоей, Молимъ ти ся оуслыши и помилуй.

Сія Ектенія за всяко певческое прошеніе О Вселенскомъ Архіерей Папѣ Римскомъ, въ врема Юбилеа и когда хощеши.

Еще молемся, еже оуслышати Глась молнія нашего, и подати въ Зараи Вселенскомъ Архіе-

рею нашему Имкъ, Папѣ Римскомъ, мирное Церквей правленіе, Разореніе же злохвалныя ереси, и стребленіе раздоровъ, и всякаго Вестопыческаго забвнаго и непрѣкоснѣнаго Кадолическому Исповѣданію оумышленія и оученія и скорбленіе, и возвести по вселѣдъ вѣру Кадолическую. Молимъ та Бже по непреложному обѣщанію Единороднаго Сна твоего: яко обѣщалъ есть Церкви своей непреодолѣнной быти Адовыми врати: Непрезрѣ

мленія

мленїа нашего все могїй Бже: милостивно услыши и помилуй.
Объ умиренїи Мирскихъ Власте Хртїа: въ Юбилеи и когда изволиши.

Еще маремся об Великодержавномъ Кесаре Имкъ, и об Великомъ Королѣ нашемъ Имкъ, и об прочихъ Кадоличествующихъ Властителехъ: имже повелѣлъ еси державствовати и преобладати въ наследїи Крови Сна твоего Неискупленномъ. Еже удалитыся отъ ереды ихъ междоусобному ратованїю и податися отъ Внешнїй Демоны твоей конхъ любезновершенымъ: Единомыслїе въ враженехъ, и благовременномъ помощь, на хотящихъ разорити достоянїе твое. Да некстомъ часто ны поборающе реютъ съ поношенїемъ: где есть Наняже уповаете? мы же надѣющеся на та, молимъ тися всемогый Бже матерно услыши и помилуй.

О Королѣ.

Еще маремся, о благовѣрномъ Королѣ нашемъ Имкъ, Зри Литуме.

Ектенїа б.

Гди Бже нашъ, Царю царствующихъ: Тебе призываемъ, предстателствомъ Вящи нашея прно Дбы Марїа Бца, смиренно молящеся: будни въ помощь благовѣрному Королѣ нашему Имкъ, Поборающи якоже Дбдь, яко поборама по кохъ враги его. Яви Скупляръ Чртїа его, и матїжнымъ и долгодействїй ограждение строенїемъ, молимъ тися услыши и помилуй.
о Всеначальныхъ и имъ подручныхъ.

Еще маремся об мати Ежїи, о помощи, о укрепленїи, о поспѣшенїи, побѣдѣ на враги. Благороднымъ Рабомъ Божїимъ Преходителемъ Имкъ, и всемъ Хртолюбивомъ Воинствѣ, Рцемъ бм.
о Градѣ или Вси, въ злокаченїи.

Еще маремся еже сохранити ся Градъ Семъ:
Зри в Полунощницы Недѣ: Ли: уме.
о Престѣдшемъ, Сущемъ, или Мїранїи.

Еще маремся Гдѣ Бгу нашему, Еже не забыти Раба своего Имкъ, об всякїя скорбы, бѣды, тѣсноты и нужды: и об всякїя болѣзни душевныя и тѣлесныя, и простити тися его всякому прегрѣшенїю вольному и невольному, Рцемъ бм.

Сихъ Ектенїй возгласы.

По г. Пѣсны Возгласъ.

Яко матїнъ и человколюбецъ Бгъ: еси, и тебе славу возсылаемъ:

По д. Пѣсны Ектенїа мала. Когдаслъ

Яко ты еси Чрезъ мїръ и Спсъ душамъ нашимъ, и тебѣ славу:

По .д. Пѣсны Возгласъ.

Услыши ны Бже Спсителю нашъ упованїе всѣмъ концемъ земли, и сущымъ въ мори далече: и Милостивъ милостивъ будни намъ о грѣсѣхъ нашихъ и помилуй насъ: матїнъ бо и человколюбецъ Бгъ еси, и тебѣ славу возсылаемъ, Отцу и Сну и стому Духу. Нынѣ и прно и въ вѣки вѣковъ: Аминь.

Чинъ
Евангелїй всего лѣта Утреныхъ.
Въ первыхъ Гдскимъ Праздникомъ.

Декемврїа въ іѕ. день.

Рождество Гда нашего Іс Ха.

На Утрени Еуаѳ отъ Мѳ: Зач: в.

Іс Хво Рождество сице бѣ: обрученнѣй: Сежде на Утрени, и на Соборѣ Престы Бцы. Лк гл д. Стому Перво-Мчнку Стефану: на Утрени Еуаѳ отъ Іоанна Зач: нѳ. Рече Гдь своимъ Ученикомъ: Сїя заповѣдаю вамъ: Зри Лк рпа.

Генваря въ а. день.

Обрѣзанїе Гда нашего Іс Хрта.

На Утрени Еуаѳ отъ Іоа: Зач: йв.

Азъ есмь дверь: Зри Лк чѳ.

Генваря въ в: день.

Богоявленїе Гда нашего Іс Хрта.

На Утрени Еуаѳ отъ Мѳ: Зач: в.

Въ врема оно: Прїиде Іс отъ Назарета Галїлейскаго, и Крстися отъ Іоанна въ Іордани. И абїе восходя отъ воды, виде разводящася Небеса: и Духа якоже голубя сходяща нань, и глас бысть съ Небесе: ты еси Сн мой возлюбленный въ немже благоволихъ.

Февраря въ бѳ. день.

Стретенїе Гда нашего Іс Ха.

На Утрени Еуаѳ отъ Лкы Зач: йѳ.

Въ врема оно: Бѣ чадо въ Іерусалимѣ, Конецъ. И славу людїй твоихъ Їилв. въ тойже день на Литїи Зри Лист роѳ.

Въ Недѣлю Чстную.

На Утрени Еуаѳ отъ Мѳ: Зач: пг.

Зри на радѣ Лист сѣд.

Въ день Воскресенїя Хва на Вечерни.

Еуаѳ отъ Іоанна Зач: дѳ.

Сущу позде въ день тонъ: Конецъ. не имъ вѣры. Зри в Нлю Ѳомины. Лист тма.

На Вознесенїе Гдне.

Еуаѳ Утрени отъ Мрка Зач. оа.

Воскресъ Іс завтра въ первую Субботу. Зри в Еуаѳлїяхъ Воскресныхъ, Лист ѵкз.

На Сошествїе Стаго Духа.

Еуаѳ Утрени отъ Іоанна Зач: дѳ.

Сущу позде въ день тонъ: Зри в Нлю Ѳомины Лк тма.

Въ Понедѣлокъ Стыя Трцы.

На Утрени Еуаѳ отъ Мѳ, Зач: рѳг.

Рече Гдь своимъ Учнкомъ: Дадеми ся всякаа власть на Небеси: Зри в тойже день Лк: тпг.

Августа Въ в. день.

Преображенїе Гда нашего Іс Ха.

На Утрени. Еуаѳ

Ѕ҃ѵ҃лїе ѿ Лѹки҃ Ѕ҃а: мѕ.

ВЪ вре́мя о҃нѡ: Пое́мъ І҃с Петра̀, и҃ І҃ѡа́на, и҃ Іа́кова, вы́йде на̀ го́рꙋ помоли́тися. Ѝ бы́сть є҃гда̀ моля́ше ся, вид҃ѣ́нїе лица̀ є҃гѡ́ ино́, и҃ ѻ҃дѣ́ anie є҃гѡ̀ бѣ́ло блиста́ ся. И҃ сѣ́ мꙋ́жа два̀ с҃ ни́мъ гл҃ю́ща: и҃́же бѣ́ста Мѡ́ѷсе и҃ И҃лїа̀, и҃ бл҃ша́ ся въ сла́вѣ: гл҃а҃голаста́ же и҃схо́дъ є҃гѡ̀, є҃гѡ́же хотя́ше ск҃ончáти въ І҃ерли́мѣ, Петръ́же и҃ сꙋ́щаа с҃ ни́мъ бѣ́хꙋ ѻ҃тꙗ́гчены сно́мъ. Ѹ҃бдѣ́жше же ся вы́дѣша сла́вꙋ є҃гѡ̀, и҃ ѻ҃на̀ два̀ мꙋ́жа стоя́ща с҃ ни́мъ. И҃ бы́сть є҃гда̀ разлꙋча́ста ся ѿ него̀, рече́ Петръ къ І҃сꙋ: Нач҃ста́вниче, добро̀ є҃́сть на́мъ зд҃ѣ́ бы́ти, сотворѣ́мъ тебѣ̀ с҃ѣ́ны три, є҃ди́нꙋ тебѣ̀, и҃ є҃ди́нꙋ Мѡ́ѷсеѡви, и҃ є҃ди́нꙋ И҃лїи҃, не вѣ́дꙋ́и є҃́же гл҃а́ше. Сѣ́же є҃мꙋ̀ гл҃а҃голи́щꙋ, бы́сть ѻ҃́блакъ, и҃ ѻ҃сѣ́ни и҃́хъ: ꙋ҃бо́ѩшасѧ жесѧ вше́дшимъ и҃́мъ въ ѻ҃́блакъ. И҃ гла́съ бы́сть и҃з ѻ҃́блака, гл҃ю́щъ: Сі́и є҃́сть Сн҃ъ мо́и҃ возлюбле́нный, того̀ послꙋ́шаи҃те. И҃ є҃гда̀ бы́сть гла́съ, ѡ҃брѣ́тесѧ І҃с є҃ди́нъ. И҃ тіи҃ ꙋ҃молча́ша, и҃ нѣ́кѡмꙋже возвѣ́стиша въ тыа̀ дни́ нѣ́чесѡже ѿ тѣ́хъ и҃́же вы́дѣша.

Августа въ з҃і. дѣнь.

Пренесе́нїе Нерꙋкотво́реннаго Ѡ́браза Гд҃а на́шего І҃с Хр҃та.

На Ꙋ҃трени Ѕ҃ѵ҃ле ѿ Лѹ҃: Ѕ҃а: ми. ѿ по:

Въ вре́мя о҃но́: Бы́сть є҃гда̀ ско́нчаваѧхꙋ́ дни́ вознесе́нїю є҃гѡ̀: Конецъ. И҃ и҃до́ша въ Ѻ҃ну́ вѣ́сь. Зри҃ въ тѡ́же дн҃ь на Ꙋ҃трени, Ли́стъ с҃а҃.

Септе́мвріа въ д҃і дѣнь.

Вознесе́нїе чтнаго Кр҃та Гд҃на.

На Ꙋ҃трени.

Ѕ҃ѵ҃лїе ѿ І҃ѡа́нна Ѕ҃а: мѕ.

Рече́ Гд҃ь: Ѻ҃́че просла́ви и҃́мя тво́е, пр҃и҃́деже гла́съ въ Нб҃е́сѣ гл҃ю́щъ: и҃ просла́вихъ, и҃ па́ки просла́влю. Наро́дъ же стоя́и҃ слы́шавъ, гла́: гро́мъ бы́сть и҃ны́и гла́хꙋ: А҃гг҃лъ гла̀ є҃мꙋ̀; ѿвѣ́щꙋа І҃с и҃ рече́: нѐ менѐ ра́ди гла́съ сей бы́сть, но́ наро́да ра́ди. Нн҃ѣ̀ сꙋ́дъ є҃́сть мі́рꙋ семꙋ́, нн҃ѣ̀ кнѧ́зь мі́ра сего̀ и҃зго́нитъ вꙋ́детъ во́нъ. И҃ а҃́ще а҃́зъ вознесе́нъ бꙋ́дꙋ ѿ земла̀, всѣ́ пр҃и҃влеку́ къ себѣ̀; сѣ́же гл҃а́ше: назна́менꙋа коею̀ сме́ртїю хоте́ше ꙋ҃мре́ти. Ѿвѣ́щꙋа є҃мꙋ̀ наро́ди: Мы̀ слы́шахомъ ѿ зако́на, я҃́кѡ Хр҃с пребы́ваетъ въ вѣ́кы: и҃ ка́кѡ ты̀ гл҃еши҃: вознесе́тисѧ подоба́етъ Сн҃ꙋ̀ человѣ́ческомꙋ; кто̀ є҃́сть сей Сн҃ъ человѣ́ческїй? Рече́же І҃съ: є҃щѐ ма́лѡ вре́мя свѣ́тъ въ ва́съ є҃́сть: ходи́те до́ндеже свѣ́тъ и҃ма́те, да тма̀ ва́съ нѐ и҃ме́тъ: и҃ ходя́и҃ въ тмѣ̀ нѐ вѣ́сть камѡ̀ и҃де́тъ. До́ндеже свѣ́тъ и҃ма́те, вѣ́рꙋи҃те въ свѣ́тъ, да сы́нове свѣ́та бꙋ́дете.

ПРА́ЗДНИКОМ ВСѢ́МЪ Бц҃ы.

На Ꙋ҃трени Ѕ҃ѵ҃лїе ѿ Лѹки҃ Ѕ҃а: а. Зри҃ Мц҃а Ꙋ҃ю́ля в҃: дн҃ь. Ли́стъ сѳ.

Септе́мвріа въ а҃. дѣнь.

Нача́ло Ѝ҃ндикті҃ѡ́на и҃ли҃ Но́вое Лѣ́то.

На Ꙋ҃трени Ѕ҃ѵ҃лїе ѿ Лѹки҃ Ѕ҃а: кд.

Въ вре́мя о҃нѡ: Ста̀ І҃с на мѣ́стѣ ра́вны҃мъ: Зри҃ Ли́стъ р҃о҃г.

Септе́мвріа въ а҃і. дн҃ь.

Бл҃же́наго Сѷ́меѡна: І҃ѡасафа́та.

На Ꙋ҃трени Ѕ҃ѵ҃лїе ѿ І҃ѡа: Ѕ҃а: лѳ. ѿ по:

Рече́ Гд҃ь къ пр҃и҃шє́шимъ къ немꙋ́ І҃ꙋде́шомъ: Ами҃нь а҃мі́нь гл҃ю̀ ва́мъ: Не вхо́ди҃ две́ри въ дво́ ѻ҃чі́и҃: Зри҃ Ли́стъ р҃ч҃а.

Септе́мвріа въ кг҃. дн҃ь.

Зача́тїе С҃: І҃ѡа́нна Кр҃тск҃а.

На Ꙋ҃трени Ѕ҃ѵ҃ле ѿ Лѹки҃ Ѕ҃а: в҃.

Въ вре́мя о҃нѡ: Бы́сть въ дни҃ І҃рода Ча́рꙗ І҃ꙋде́йска: Конецъ. Ꙋ҃готобáти Гд҃еви лю́ди соверше́ны. Зри҃ Ли́стъ р҃ч҃и҃.

Септе́мвріа въ кѳ҃. дн҃ь.

Преста́вленїе С҃: І҃ѡа́нна Бг҃осло́ва.

На Ꙋ҃трени Ѕ҃ѵ҃ле ѿ І҃ѡа́на Ѕ҃а: з҃.

Въ вре́мя о҃нѡ: Гл҃а́ше І҃с Ꙋ҃чени́комъ свои́мъ востав҃ъ ѿ мр҃твы҃: гл҃а Сі́мѡнꙋ Пе҃тр҃ꙋ: Зри҃ Ли҃ст҃е.

Ѻ҃ктовріа въ а҃. дн҃ь.

Ст҃а́го А҃пла Ѳо́мы.

На Ꙋ҃тр҃е: Ѕ҃ѵ҃ле ѿ Мѳ҃: Ѕ҃а: ѻ҃д. ѿ по:

Въ вре́мя о҃но́: Рече́ Пе҃тр҃ъ къ І҃с҃ꙋ: Се҃ мы̀ ѻ҃ста́вихомъ вс҃ѧ, и҃ въ слѣ҃дѣ҃ и҃́ дохомъ҃: Зри҃ Ли́стъ р҃о҃д.

Сѣ҃ Ѕ҃ѵ҃ле и҃ прочіи҃ А҃пло́мъ на Ꙋ҃тр҃ени҃.

Ѻ҃ктовріа въ и҃і. дн҃ь.

Ст҃а́го А҃пла Ѕ҃ѵ҃листы҃ Лꙋки҃.

На Ꙋ҃трени Ѕ҃ѵ҃лїе ѿ Лꙋки҃ Ѕ҃а: н.

Въ вре́мя о҃но́: Ѝ҃ди҃ Гд҃ь и҃ ни҃ны҃ се́мдесѧть Ꙋ҃чени́ки҃: Зри҃ Ли҃ст҃ка҃.

Ѻ҃ктовріа въ кѕ҃. дн҃ь.

Ст҃а́го Вели́комч҃: Дими́трїа.

На Ꙋ҃трени Ѕ҃ѵ҃лїе ѿ Мѳ҃: Ѕ҃а: лѕ҃.

Рече́ Гд҃ь свои́мъ Ꙋ҃чени́комъ: Се҃ а҃́зъ посы́лаю҃ ва́съ: Зри҃ Ли҃ст҃ъ с҃а҃.

Ѻ҃ктовріа въ кн҃. дн҃ь

Ст҃ы́мъ Вели́комч҃: Парами́нѣ.

На Ꙋ҃трени Ѕ҃ѵ҃лїе ѿ Мѳ҃: Ѕ҃а: зѳ.

Въ вре́мя

Ѕ҃ѵлїе ѿ Лꙋки Зач҃: мѕ҃.

ВЪ вре́мя о҃нѡ: Пое́м Ї҃с Петра̀, и҆ Ї҃ѡанна, и҆ Ї҃а́кова, вꙁы́йде на̀ го́рꙋ помоли́тисѧ. И҆ бы́сть є҆гда̀ моля́шесѧ, ви́дѣніе лица́ є҆гѡ́ ино́, и҆ ѻ҆дѣ́ніе є҆гѡ́ бѣ́ло блиста́ сѧ. И҆ сѐ мꙋ́жа два̀ сны́мъ глаго́люща: и҆́же бѣ́ста Моѷ́сей и҆ Илі́а, ꙗ҆вля́шасѧ въ сла́вѣ: глаго́ласта же и҆схо́дъ є҆гѡ́, є҆го́же хотя́ше ско́нчатꙑ въ Ї҃ерли́мѣ. Петръ же и҆ сꙋ́щаа҆ сны́мъ бѣ́хꙋ ѻ҆тꙗгче́ны сно́мъ. Ѹ҆бдо́шежесѧ вы́дѣша сла́вꙋ є҆гѡ́, и҆ ѻ҆на̀ два̀ мꙋ́жа стоя́ща сны́мъ. И҆ бы́сть є҆гда̀ раздꙋ́мѣтасѧ ѿ него́, рече́ Петръ къ Ї҃сꙋ: Наста́вниче, до́бро є҆́сть на́мъ зде́ бы́ти, сотворѣ́мъ тебѣ̀ сѣ́ны трѝ, є҆ди́нꙋ тебѣ̀, и҆ є҆ди́нꙋ Моѷ́сеѡвы, и҆ є҆ди́нꙋ Илі́и, не вѣ́дꙑй є҆́же глаше́. Сего́ же є҆мꙋ̀ глаго́лющꙋ, бы́сть ѻ҆́блакъ, и҆ ѻ҆сѣ́нꙑ и҆̀хъ: ꙋ҆бо́шасѧ же вше́дшимъ и҆̀мъ ꙋ҆ ѻ҆́блакъ. И҆ гла́съ бы́сть и҆̀з ѻ҆́блака, глаго́лющъ: Сі́й є҆́сть Сы́нъ мо́й возлюблє́нный, того̀ послꙋ́шаи҆́те. И҆ є҆гда̀ бы́сть гла́съ, ѡ҆брѣ́тесѧ Ї҃с є҆ди́нъ. И҆ тіи́ ꙋ҆молча́ша, и҆ нꙑ́комꙋ́же возвѣ́стиша въ тꙑ́а҆ дни́ нꙑ́чесѡ́же ѿ тѣ́хъ и҆́же вы́дѣша.

Августа въ зі. дѣнь.

Пренесе́ніе Нерꙋкотво́реннаго Ѻ҆бра́за Гда̀ на́шего Ї҃с Хрта̀.

На Ѹ҆трє́ни Ѕ҃ѵлїе ѿ Лꙋ: Зач҃: мѳ. ѿ по:

Въ вре́мя о҃но: Бы́сть є҆гда̀ сконча́ѳсѧ дніе́ восхожде́нію є҆гѡ́: Конє́цъ. и҆ и҆до́ша въ и҆ны́ вре́мена. Зрѝ въ то́же дн҃ь на Лꙋ́тр҃и, Ли́стъ сѳ҃.

Септе́мвріа въ дѣ дѣнь.

Воздви́женіе чтна́го Кр҃та̀ Гдн҃а.

На Ѹ҆трє́ни.

Ѕ҃ѵлїе ѿ Ї҃ѡа́нна Зач҃: мв.

Рече́ Гдь: О҃че просла́ви и҆мѧ̀ твоє́, прі́идеже гла́съ къ Нб҃се́ глаго́лющъ: и҆ просла́вихъ, и҆ па́ки прослáвлю. Наро́дъ же сто́и҆ слы́шавъ, гла́: гро́мъ бы́сть и҆́ныи҆ гла́: А҆гг҃лъ гла̀ є҆мꙋ̀; ѿвѣща́ Ї҃с и҆ рече́: нѐ менѐ ра́ди гла́съ сей бы́сть, но̀ наро́да ра́ди. Нн҃ѣ сꙋ́дъ є҆́сть ми́рꙋ семꙋ̀, нн҃ѣ кнѧ́зь ми́ра сегѡ̀ и҆зго́нитсѧ вонѣ́. И҆ а҆́ще а҆́зъ вознесе́нъ бꙋ́дꙋ ѿ землѝ, всѣ̀ прі́влеку̀ къ себѣ̀; сѐ же глаше́: назнаменꙋ́а҆ коє́ю сме́ртію хотя́ше ꙋ҆мре́ти. Ѿвѣща̀ є҆мꙋ̀ наро́ѡ: Мы̀ слы́шахомъ ѿ зако́на, ꙗкѡ Хс҃ пребꙑва́етъ въ вѣ́ки: и҆ ка́кѡ ты̀ глеши́: вонє́сти сѧ подоба́етъ Сн҃ꙋ человѣ́ческомꙋ; кто̀ є҆́сть сей Сн҃ъ человѣ́чь? Рече́ же Ї҃с: є҆щѐ ма́лѡ вре́мя свѣ́тъ въ ва́съ є҆́сть: ходи́те до́ндеже свѣ́тъ и҆ма́те, да̀ тма̀ ва́съ нѐ и҆ме́тъ: и҆ хода́и҆й въ тмѣ̀ нѐ вѣ́сть ка́мѡ и҆́детъ? До́ндеже свѣ́тъ и҆ма́те, вѣ́рꙋи҆те въ свѣ́тъ, да сы́нове свѣ́та бꙋ́дете.

ПРАЗДНИКОМ ВСѢМЪ БЫ.

На Ѹ҆трє́ни Ѕ҃ѵлїе ѿ Лꙋкѝ Зач҃: д. Зрѝ Мц҃а Ꙋюля̀ в҃: дн҃а. Ли́стъ сѳ҃.

Септе́мвріа въ а҃. дѣнь.

Нача́ло Ї҃ндікті҃ѡ и҆лѝ Ново́е Лѣто.

На Ѹ҆трє́ни Ѕ҃ѵлїе ѿ Лꙋкѝ Зач҃: кд.

Ѵ҃ѯв

Въ вре́мя о҃нѡ: Ста̀ Ї҃с на мѣ́стѣ ра́вни҆мъ: Зрѝ Ли́стъ р҃о҃і.

Септе́мвріа въ зі. дѣнь.

Бл҃же́наго Сѷ́меѡна Ї҃ѡасафа́та.

На Ѹ҆трє́ни Ѕ҃ѵлїе ѿ Ї҃ѡа: Зач҃: лѳ. ѿ по:

Рече́ Гдь къ прі́ѣшшимъ къ немꙋ́ Ї҃ꙋдє́ѡмъ: А҆мі́нь а҆мі́нь глю̀ ва́м҃: Нѐ входи́и҆ две́ри въ дво́ ѻ҆вчі́и҆: Зрѝ Ли́стъ рѵ҃в.

Септе́мвріа въ кг. дѣнь.

Зача́тіе С҃: Ї҃ѡа́нна Кр҃та̀.

На Ѹ҆трє́ни Ѕ҃ѵлїе ѿ Лꙋкѝ Зач҃: в.

Въ вре́мя о҃нѡ: Бы́сть въ днѝ Ї҃рода Царя̀ Ї҃ꙋдє́йска: Конє́цъ. Ꙋ҆гото́вати Гдв҃и людє́ совершены. Зрѝ Ли́стъ рѵ҃и.

Септе́мвріа въ кѕ. дѣнь.

Прѣста́вленіе С҃: Ї҃ѡа́нна Бг҃ослова.

На Ѹ҆трє́ни Ѕ҃ѵлїе ѿ Ї҃ѡа́нна Зач҃: зѳ.

Въ вре́мя о҃нѡ: Ꙗ҆ви́сѧ Ї҃с Ꙋ҆чє́никомъ свои́мъ востáвъ ѿ мє́ртвꙑ: гла̀ Сі́мѡнꙋ Пе́тръ: Зрѝ Ли́стъ р҃ѳ҃.

Ѻ҆ктѡ́вріа въ а҃. дѣнь.

Ст҃а́го А҆пла Ѳомы̀.

На Ѹ҆трє́: Ѕ҃ѵлїе ѿ Мт҃: Зач҃: ѳ҃. ѳ҃. ѿ по:

Въ вре́мя о҃но: Рече́ Петръ къ Ї҃с҃ꙋ: Сѐ мы̀ ѻ҆ста́вихомъ всѧ̀, и҆ въ слѣ҃ тебѣ̀ и҆ до́хомъ: Зрѝ Ли́стъ р҃ѳ҃.

Сі҃ Ѕ҃ѵлїе и҆ про́чіи҆ А҆пла́ на Ѹ҆трє́ни.

Ѻ҆ктѡ́вріа въ и҃і. дѣнь.

Ст҃а́го А҆пла Ѕ҃ѵлане́ты Лꙋкѝ.

На Ѹ҆трє́ни Ѕ҃ѵлїе ѿ Лꙋкѝ Зач҃: н.

Въ вре́мя о҃но: И҆дѝ Гдь и҆ на́ны сѣмдеса́ть Ꙋ҆чени́цы: Зрѝ Ли́стъ ск҃а.

Ѻ҆ктѡ́вріа въ кѕ. дѣнь.

Ст҃а́го Великомч҃: Дими́трі҃а.

На Ѹ҆трє́ни Ѕ҃ѵлїе ѿ Мт҃: Зач҃: лѕ҃.

Рече́ Гдь свои́мъ Ꙋ҆чени́цемъ: Сѐ а҆́зъ посы́лаю̀ ва́съ: Зрѝ Ли́стъ сл҃.

Ѻ҆ктѡ́вріа въ кн. дѣнь

Ст҃ы́мъ Великомч҃: Параске́ѵіи.

На Ѹ҆трє́ни Ѕ҃ѵлїе ѿ Мт҃: Зач҃: ѕѳ҃.

Въ вре́мя

Въ время оно: Внїиде Іс въ страны Тѵрскїа: Зри Листъ ѵаі.

Ноемврїа въ а. день.

Стыхъ Чудотворецъ Космы и Дамїана.

На Оутрены Еѵлїе ѿ Марка За: кг.

Въ время оно: Призва Іс двана́десяти и нача ихъ посилати два два: Зри Листъ рпе.

Ноемврїа въ н. день.

Соборъ Стаго Архїстратига Мїхаила и прочїихъ Безплотныхъ Силъ.

На Оутрены Еѵлїе ѿ Луки За: на.

Рече Гдь своимъ Оученыкомъ: Слушая васъ мене слушаетъ: Зри Листъ рд.

Ноемврїа въ гі. день.

Стаго Іѡанна Златоустаго.

На Оутрены Еѵлїе ѿ Іѡа: За: ле. ѿ по: Рече Гдь къ прїшедшимъ къ нему Іудеѡмъ: Аминь аминь глю вамъ: Не входяй дверми: Зри Листъ рчв.

Ноемврїа въ дї. день.

Стаго Апла Фїлиппа.

На Оутрены.

Еѵлїе ѿ Луки За: кг.

Въ время оно: Изїиде Іс въ гору помолити ся, и бѣ обнощъ въ млтвѣ Бжїи. И егда бысть днь, прїзва оучныки своя: и избра ѿ ныхъ двана́десяти, ихже и Апслы нарече: Сїмѡна, егоже именова Петра, и Андрея брата егѡ, Іакѡва, и Іѡанна, Фїлиппа, и Вардоломея, Матѳея, и Ѳому, Іакѡва Алфеѡва, и Сїмона нарицаемаго Зѵлота, Іуду Іаковля, и Іуду Іскарїѡтскагѡ, иже и бысть предатель.

Ноемврїа въ ѕі. днь.

Стаго Апла Еѵлисти Матѳея.

На Оутрены.

Еѵлїе ѿ Луки За: к.

Въ время оно: Преходя Іс, и оузрѣ Митара именемъ Левїю сѣдяща на мытныци. рече ему: иди по мнѣ. И оставль вся, въставъ въ слѣдъ его иде. И сотвори чрежденїе велїе Левї ему въ дому своемъ: и бѣ народъ митаре много, и инѣхъ иже бѣху с ным возлежаще, и фрїтаху Книжницы нань и Фарїсее, къ оучныкомъ егѡ глюще: почтѡ с мытари и грѣшныки ясте и пїете? И ѿвѣщавъ Іс, рече к ным: не требуютъ здравїи врача, но болящїи. Не прїидохъ призвати праведныхъ, но грѣшныхъ въ покаянїе.

Ноемврїа въ кд. днь.

Стыя Велїко-Мчнцы Екатерины.

На Оутрены Еѵлїе ѿ Марка За: ка.

Въ время оно: по Іс идяху народы мнозы, и оугнѣтаху егѡ. И жена нѣкая сущи въ теченїи крове лѣтъ двана́десять, и многѡ пострадавши ѿ многихъ врачевъ, и издавши своя вся, и ны едынїя ползы ѡбрѣтши, но паче в горшее прїшедши, слышавше же ѡ Іс: пришедши въ народѣ съ зади прикоснуся ризѣ егѡ; глаше бо, яко аще прїкоснуся ризамъ егѡ, спасенна буду. И абїе изсякну источникъ крове ея: и разумѣ тѣломъ яко исцѣлѣ ѿ раны. И абїе Іс разумѣвъ в себѣ силу изшедшую ѿ него, ѡбращъ ся в народѣ глаше, кто прикоснуся ризамъ моимъ? и глаху ему оучныци егѡ: видиши народъ оугнѣтающъ тя, и глешы кто ся прикоснуъ мнѣ? и ѡбглядаше видѣти сотворшую се. Жена же оубояши ся и трепещущи: вѣдяще еже бысть ей, прїиде и прїпаде к нему, и рече ему всю истыну. Онъ же рече ей, дщи: вѣра твоя спсе тя иди в мірѣ, и буди цѣла ѿ раны твоея.

Ноемврїа въ л. день.

Стго Апла Андрея Первозваннаго.

На Оутрены Еѵлїе ѿ Мар. За: д.

Въ время оно: Ходя Іс при мори Галїлїстѣ и видѣ два брата Сїмѡна глемагѡ Петра: Зри Листъ тчв.

Декемврїа въ д день.

Стыя Велико-Мчнцы Варвари.

На Оутрени Еѵлїе ѿ Мар: За: ѕв.

Въ время оно: Внїиде Іс въ страны Тырскїя: Зри Лист ѵаі.

Декемврїа въ ѕ. днь.

Иже въ Стыхъ Оца нашего Нїколая

На Оутрены Еѵлїе ѿ Іѡана За: лѕ.

Рече Гдь къ пришедшимъ к нему Іудеѡмъ: Азъ есмь двер: Зри Лист чѕ.

Іануарїа въ кѕ. день.

Стаго Григорїя Бгослова.

На Оутрены Еѵлїе ѿ Іѡа: За ле. ѿ по:

Рече Гдь къ пришедшимъ к нему Іудеѡмъ: Аминь аминь глю вамъ: Не входяй дверми: Зри Лист рчв.

Іануарїа въ л. днь.

Стыхъ трїехъ Стителей.

На Оутрены Еѵлїе ѿ Іѡанна За: лѕ.

Рече Іѡ҃ннъ къ прїшєдшимъ къ немѹ Іѹдѣѡ҃мъ: Ахъ є҃мъ дв҃ѣ: Зри дн҃и чт҃ь

Февраля въ кд҃. день.

Обрѣтєнїе главы С҃: Іѡа҃: Крстл҃.
На Оу҃трєнѣ Єѵ҃лїе ѿ Лѹки Зач҃: кл҃.

Въ врємя о҃нѡ: Ѩзыдє слово отъ по всєй Іѹдєи о҃немъ, и по всєй странѣ. И возвѣстиша Іѡа҃ннѹ Оу҃ченицы є҃го ѡ всѣхъ сихъ: и призвавъ два нѣкаа ѿ Оу҃ченикъ своихъ Іѡа҃нъ, посла къ І҃сѹ гл҃а: ты ли є҃си грдый и҃ли и҃наго чаемъ? Пришєдша же къ немѹ мѹжа ѡ҃на, рѣста: Іѡа҃ Крститель посла насъ къ тебѣ, гл҃а: ты ли є҃си грдый? и҃ли и҃наго чаемъ. В҃ тоже часъ исцѣли мнѡги ѿ нєдгъ и ранъ, и дхъ злыхъ: и многимъ слѣпымъ дарова прозрѣнїе. И ѿвѣщавъ І҃с, рече имъ: Шедше возвѣстита Іѡа҃ннѹ чаже видѣста и слышаста, слѣпи прозираютъ, хромїи ходятъ, прокажєнїи очищаютъ ся, глхїи слышатъ, мертвїи востаютъ, нщїимъ благовѣствуєтся. И блженъ є҃стъ и҃же аще нѣ соблазнитъ ся о мнѣ. Ѿшєдшима же Оу҃ченикома Іѡа҃новома, начатъ глати къ народомъ о Іѡа҃нѣ: Что ѡ҃ышли до сте въ пѹстыню выдѣти: трость ли вѣтромъ колѣблємѹ? Но что ѡ҃ышли до сте выдѣти: члка ли въ мяки ризы одѣянна, сѣ въ одєждѣ славной, и въ слазѣ сущїи въ домєхъ царєхъ сѹ; но что ѡ҃ышли до сте выдѣти, Прка ли? Є҃и глю вамъ и лишше Прка; Сей бѡ є҃стъ, о немъ же писано є҃стъ: Сѣ азъ посилаю Агла моего прє лицемъ твоимъ, и҃же оуготовитъ пѹть твой прє тобою. Глю бо вамъ, болїй въ рожденыихъ женами Прка Іѡа҃нна Крстителя нѣкто же є҃стъ: мнїйже въ Цр҃твїи Б҃жїи болїй є҃го є҃стъ. И вси людїе слышавше, и мытаре, оправдиша Бга, крєщєни ся Крещєнїемъ Іѡа҃новымъ. Фарисєе же и законьници совѣтъ Б҃жїй ѿвергоша въ себѣ нє крєщше ся ѿ негѡ.

Ѵ҃кѳ҃

Марта въ д҃. день.

Четыредесѧтъ Мчнкъ.
На Оу҃трєнѣ Єѵ҃лїе ѿ Лѹки Зач҃: рв҃.
Рече Гдь своимъ Оу҃ченикомъ: Внемлѣте ѿ члкъ: Зри Лист рї҃.

Апрѣля въ кг҃. день.

Стаго Велико-Мчнка Гєѡ҃ргїа.
На Оу҃трєнѣ Єѵ҃лїе ѿ Лѹки Зач҃: рв҃.
Рече Гдь своимъ Оу҃ченикомъ: Внемлѣте ѿ члкъ: Зри Лї҃ рї҃.

Апрѣля въ кѳ҃. день.

Стаго Апла Єѵ҃листа Марка.
На Оу҃трєнѣ Єѵ҃лїе ѿ Лѹки Зач҃: н҃.
Въ врємя о҃нѡ: Ѩвн Гдь и҃ны семдесѧ Оу҃ченикы: Зри Лист скѳ҃.

Мая въ н҃. день.

Стаго Апла Єѵ҃листа Іѡа҃: Бгослова:
На Оу҃трєнѣ Єѵ҃лїе ѿ Іѡа҃нна Зач҃: кз҃.
Въ врємя о҃нѡ: Ѩвнсѧ І҃с Оу҃ченикомъ своимъ коста ѿ мртвы: Зри Лист рк҃з.

Іюня въ вї҃. день.

Прпбнаго Ѻц҃а нашего Ѻнѹфрїа.
На Оу҃трєнѣ.
Єѵ҃лїе ѿ Марка Зач҃: мг҃. ѿ пол҃.

Въ врємя о҃нѡ: Пр҃ношахѹ къ Іс҃ови дѣти да коснетъ ся и҃м: Оу҃ченици же прещахѹ пр҃носѧщимъ. Выдѣвъ же І҃с, негодова: и рече и҃мъ, ѡставите дѣти пр҃ихо҃дити ко мнѣ, и нѣ возбраните и҃мъ: тацѣхъ бо є҃стъ Цр҃ствїе Б҃жїе. Амнь глю вамъ и҃же аще нѣ прїиметъ Цр҃ствїа Б҃жїа ѩко отроча, нѣ и҃матъ внитї в нѐ; ѡбимъ ѧ, возложивъ рцѣ на ня благословѧше ѧ.

Іюня въ кд҃. день.

Рождство Стаго Іѡа҃нна Пр҃тчи.
На Оу҃трєнѣ Єѵ҃лїе ѿ Мт҃ѳ Зач҃: м҃.
Рече Гдь: Сей є҃стъ о немже є҃стъ писано. Сѣ азъ посилаю: Зри Листъ рѳ҃. ѿ пол҃ и Чти до конца.

Іюня въ кд҃. день.

Стыхъ Верховныхъ Аплъ Пт҃ра и Пв҃:
На Оу҃трєнѣ Єѵ҃лїе ѿ Іѡа҃нна Зач҃: кз҃.
Въ врємя о҃нѡ: Ѩвнсѧ І҃с Оу҃ченикомъ своимъ коста ѿ мртвы: Зри Лист рѳ҃.

Іюля въ к҃. день.

Стаго Прка Ильи Ѳєсвитанына.
На Оу҃трєнѣ Єѵ҃лїе ѿ Мѳ҃ѳа Зач҃: м҃.
Въ врємя о҃нѡ: Слышавъ Іѡа҃нъ въ сѹзѣлищи дла Хва, пославъ два ѿ Оу҃ченыкъ: Зри Лист рѳ҃.

Іюля въ кд҃. день.

Стыхъ Мчнкъ Гавла Борнса.
На Оу҃трєнѣ Єѵ҃лїе ѿ Лѹки Зач҃: рѳ҃.
Въ врємя о҃нѡ: Внемлѣте ѿ члвѣкъ, хождѧ: Зри Листъ рї҃.

Іюля въ кѳ҃. день.

Оу҃спєнїе Стыа Анны.
На Оу҃трєнѣ Єѵ҃лїе ѿ Мѳ҃ѳа Зач҃: нѳ҃.
Въ врємя о҃нѡ: Прїиде І҃с въ ѿчествїе своє: Зри Листъ рѳ҃.

Августа въ кд҃. день.

Оу҃спєнїе чтнїа главы Стаго Іѡа҃нна Крстителя.
На Оу҃трєнѣ.
Єѵ҃лїе ѿ Мѳ҃ѳа Зач҃: нз҃.

Въ врємя о҃нѡ: Оу҃слышавъ Ирод твероластныихъ славъ І҃совъ, и рече ѿроко́мъ своимъ: сей є҃стъ Іѡа҃ннъ Крстн-

Кт҃и́тель тои́ воскре́съ ѿ мє́ртвыхъ, и̑ сего́ ра́ди сі́лы дє́ржитъ о́нєм. Ѝродъ бо́ бѣ́ ємꙋ Ї҃ѡа́на, свѧза́ є҆го́ и̑ вса́ди в̀ темни́цꙋ Ѝродіа́ды ра́ди жены̀ Фі҃ли́ппа бра́та своє́го. Глаше́ бо̀ є҆мꙋ̀ Ї҃ѡа́нъ: нє̀ досто́итъ тѝ и҃мѣ́ти ю҆; и̑ хотѧ́ше є҆гѡ̀ оу҆бы́ти, оу҆бомі́сѧ на́рода: зане́ и҃ко про́рка є҆го́ и҃мѣ́ѧхꙋ. Дніюже бы́вшꙋ роди́тсѧ Ѝродо́ва, плѧса́ дщѝ Ѝродіа́дина посре́дѣ: и̑ оу҆годи́ Ѝродо́ви; тѣ́мже и̑ съ клѧ́твою пре́чє є҆̀ да́ти, є҆́же а҆́ще попро́си. О҆́наже наꙋ҃чє́на ма́терїею свое́ю: даж҃ ми́ рє́че, зде́ на҆́ блю́дѣ главꙋ̀ Ї҃ѡа́на Крт҃є́ля. И̑ печа́лє бы́ Ца́рь: клѧ́твы же ра́ди, и̑ за҆̀ волежа́щихъ с҃ ни́мъ, повелѣ̀ да́ти є҆̀. И̑ посла́ оу҆сѣ́кнꙋ Ї҃ѡа́на в̀ темны́ци. И̑ прїнесо́ша главꙋ̀ є҆гѡ̀ на҆́ блю́дѣ и̑ да́ша девы́ци, и̑ ѿнесе́ ма́тери свое́є, и̑ прїѣ́тꙋпиша о҆́ученицы є҆гѡ̀, вꙁѧ́ша тѣ́лѡ є҆гѡ̀, и̑ погребе́ша є҆̀: и̑ прїи́ша вовѣ́стиша Ї҃сѡ́ви. И̑ слы́ша Ї҃с, ѿи́де ѿ тꙋ́дꙋ въ҃ кора́блѝ, в҃ пꙋ́сто мѣ́сто є҆́дн: и̑ слы́шавше наро́ды, по҆̀ не́мъ и҃до́ша пѣ́шы ѿ гра́довъ.

На ѻбхожде́нїе це́ркве.

Четы́ри Єѵлїа.

а҃. Єѵлїе ѿ Мт҃ѳ́а Зач҃: а҃.

Кни́га Рождества Ї҃с Хр҃а Сн҃а Дв҃ова: Зрѝ Декє́мвр҃а Ли́ст҃ъ р҃кн.

б҃. Єѵлїе ѿ Мр҃ка Зач҃: а҃.

Зача́ло Єѵлїа Ї҃с Хр҃а Сн҃а Бж҃їа: Зрѝ Ѧнвр҃а Ли́ст҃ъ р҃нб.

г҃. Єѵлїе ѿ Лꙋки́. Зач҃: а҃.

Поне́же оу҆́бо мно́зы нача́ша чинꙋ́ и̑ти по҆вѣ́сть, Зрѝ Ли́ст҃ъ р҃ин.

д҃ Єѵлїе ѿ Ї҃ѡа́нна Зач҃: а҃.

В҃ нача́лѣ бѣ̀ Сло́во и̑ Сло́во бѣ̀ оу҆ Бг҃а: Зрѝ на Воскр҃не Хво Ли҃ ткг.

На ѻсвѧще́нїе воды:

А҃пл҃ къ Є҃вр҃е́мъ Зач҃: тѳ҃.

Бра́тїе: Стꙋ́и̑ и̑ ѡ҆ц҃ꙋ́ю҆ми ѿ є҆ди́наго вре́м҃: Зрѝ Ли́ст҃ъ р҃лз.

Єѵлїе ѿ Ї҃ѡа́нна Зач҃: дї.

Въ вре́мя о҆́но: Вꙁы́де Ї҃с въ Ї҃ерли́мъ: Зрѝ Ли́ст҃ъ т҃мз.

Єѵгєлі́а на нєдѣ́жныхъ.

Єѵлїе ѿ Мр҃ка Зач҃: з҃. Ли́ст҃ъ спє.

Єѵлїе ѿ Мт҃ѳ́а Зач҃: кд. Ли҃ тчи.

Єѵлїе ѿ Лꙋки́ Зач҃: лд. Ли́ст҃ъ ѵ҃дї.

Єѵлїе ѿ Лꙋки́ Зач҃: ба҃. Зрѝ Ли҃ укѳ.

Єѵгєлі́а на бє́сныхъ.

Єѵлїе ѿ Мр҃ка Зач҃: м҃. Ли́ст҃ъ сп҃з.

Єѵлїе ѿ Мт҃ѳ́а Зач҃: а҃в҃. Ли́ст҃ъ ѵаі.

Єѵлїе ѿ Лꙋки́ Зач҃: лн. Ли́ст҃ъ ѵ҃зі.

Єѵлїе ѿ Ї҃ѡа́нна Зач҃: а҃. Ли҃ ткг.

В҃ нача́лѣ бѣ̀ Сло́во и̑ Сло́во бѣ̀: Сі́е Єѵлїе и̑ на вса҆ страхова́нїа.

Сѵ́главле́-

Сѵ́главле́нїе ве́щей,

въ Кни́зѣ сей ѡ҆брѣта́ющихъ ся.

Въ пе́рвыхъ Собо́рныхъ Двана́десатемъ Мѣ́сацемъ.

Проскоми́дїа къ Лꙋргі҃и С҃: Ї҃ѡа́нна Златоꙋ́стаго. Ли́ст҃ъ а҃.

Лꙋргі҃а Стаго Ї҃ѡа́нна Златоꙋ́стаго. Ли́ст҃ъ а҃.

Лꙋргі҃а и҃же въ Стыхъ О҆́ца нашего Васи́лїа Великаго. Ли́ст҃ъ а҃д.

Оу҆ста́въ Бж҃тве́ныма Слꙋжбы, и҃же въ Стыхъ О҆́ца нашего Васи́лїа. Ли҃ а҃е.

Оукаꙁъ ѡ҆ Закла́нїи Стаго А҃гнца, и҃мже сѵ҃нодѣ́йствꙋетъ ся Лꙋргі҃а Преждеⷭ҃ѵ҃ненна. Ли́ст҃ъ а҃ѕ.

Лꙋргі҃а Преждеⷭ҃ѵ҃ненная и҃же въ Стыхъ О҆́ца нашего Григо́рїа Бг҃осло́ва Па҃пы Ри́мскаго. Ли́ст҃ъ а҃з.

Оукаꙁъ ѡ҆ вы́ходѣ Великомꙋ на Лꙋргі҃и Прежде-ⷭ҃ѵ҃ненной, и̑ ѡ҆ положе́нїи Стаго А҃гнца Прежде-ⷭ҃ѵ҃неннаго на Дискосѣ. Ли́ст҃ъ и҃.

Слꙋжбы Пра́дникомъ Гдскимъ, Богоро́дичнымъ, и̑ Нарочи́тымъ Стымъ.

Слꙋжба Ѝндїкт҃ꙋ, е҆и҃ е҆́сть: Новомꙋ Лѣ́тꙋ. Ли́ст҃ъ па҃

Слꙋжба Пр҃вному Симеѡ́нꙋ сто́лпнику. Та́мъ же.

Слꙋжба Чꙋдꙋ Стаго А҃рхі҃стратига Мі҃ха́ила. Ли́ст҃ъ пд҃.

Слꙋжба Рождествꙋ Пр҃сты́а Бц҃ы. та́мже.

Слꙋжба Стымъ и̑ Пр҃вным Ї҃ѡакі́мꙋ и̑ А҃нні҃. Ли́ст҃ъ пв҃.

Слꙋжба Сѵ҃бо́тѣ пр҃е Воздви́женїе Чтнаго Кр҃та. Ли́ст҃ъ пѕ҃.

Слꙋжба Сѵ҃бо́тѣ пр҃е Воздви́женїе Чтнаго Кр҃ста. Ли́ст҃ъ пн҃.

Слꙋжба Неде́лы пр҃е Воздви́женїе Чтнаго Кр҃ста. п҃д.

Слꙋжба Воздви́женїю Чтнаго и̑ Животворꙗщаго Кр҃ста. Ли́ст҃ъ ч҃ѳ.

Слꙋжба Сѵ҃бо́тѣ по҆ Воздви́женїи Чтнаго Кр҃ста. Ли́ст҃ъ ч҃а.

Слꙋжба Неде́ли по҆ Воздви́женїи Чтнаго Кр҃ста. Ли́ст҃ъ ч҃е.

Слꙋжба Ближнемꙋ ⷭ҃ѵ҃нно-Мч҃нику Ї҃ѡса́фѣ. Ли́ст҃ъ ч҃ѕ.

Слꙋжба Зача́тїю Стаго Пр҃рка Ї҃ѡа́нна Предтє́чи. Ли́ст҃ъ ч҃з. Та́мже.

Слꙋжба Пр҃ставле́нїю Стаго А҃пла Бг҃оⷭ҃тві҃ Хр҃а Ї҃ѡа́нна Бг҃осло́ва. Та́мже.

Слꙋжба Покро́вꙋ Пр҃сты́а Бц҃ы. Ли́ст҃ъ ч҃д.

Слꙋжба Стомꙋ А҃пл҃ꙋ Ѳоме́. Ли́ст҃ъ р҃.

Слꙋжба Неде́ли Стыхъ О҆́ц҃ъ. Ли́ст҃ъ ра҃.

Слꙋжба Стомꙋ А҃пл҃ꙋ Бг҃оⷭ҃тві҃ Лвцѣ́. Ли́ст҃ъ рг҃.

Слꙋжба Стомꙋ А҃пл҃ꙋ Ї҃а́кова. Ли́ст҃ъ рє҃.

Слꙋжба Стомꙋ Великомч҃нику Дмі҃трію. Ли́ст҃ъ рѕ҃.

Слꙋжба Стымъ Безсре́брникома Козмѣ́ и̑ Дамі҃а́нꙋ. та́мже.

Слꙋжба Стомꙋ А҃рхі҃стра: Мі҃ха́ілꙋ, и̑ про҆: Бе҃плотны́м Сі́лама. Ли҃ рн҃о

Слꙋжба Стомꙋ Ї҃ѡа́нꙋ Златоꙋ́стомꙋ Ли́ст҃ъ р҃і.

Слꙋжба Стомꙋ А҃пл҃ꙋ Фі҃ли́ппꙋ. Ли́ст҃ъ раі.

Слꙋжба Стомꙋ А҃пл҃ꙋ и̑ Бг҃оⷭ҃тві҃ Матфе́ю. Ли́ст҃ъ рѳ҃.

Слꙋжба Воведе́нїю Пр҃сты́а Бц҃ы. Ли́ст҃ъ рг҃.

Слꙋжба Стѣ́й Велико-Мч҃ници Ека́теринѣ. Ли́ст҃ъ ра҃.

Слꙋжба Стомꙋ А҃пл҃ꙋ Андрі́ю Пе́рвозва́нномꙋ. Ли́ст҃ъ рѳ҃.

Слѫжба Стѣй Великомч҃нцы Варварѣ. тамъ же
Слѫжба Стомѹ Нїколаю Архїепкпѹ Мѵрлїкїйскомѹ. Лист҃ъ рїѳ.
Слѫжба Зачатїю Стыѧ Анны, егда зачатъ Бц҃ѹ. Лист҃ъ рк҃.
Слѫжба Недѣли стыхъ Пра-Оц҃ъ. Лист҃ъ рк҃в.
Слѫжба Стомѹ Прркѹ Данїилѹ: Лист҃ъ рк҃г.
Слѫжба Сѹббѡтѣ пре Рождествомъ Хвымъ. Лист҃ъ рк҃е.
Слѫжба Недѣли пре Рождествомъ Хвымъ. Лист҃ъ рк҃з.
Слѫжба Предпразднствѹ Рождества Хва. Лист҃ъ рл҃.
Слѫжба Навечерїю Рождества Хва. Лист҃ъ рл҃а.
Слѫжба Рождествѹ Гда нашего Ї҃с Хрта. Лист҃ъ рл҃д.
Слѫжба Соборѹ Прстыѧ Бц҃ы, и стомѹ Ѵѡсифѹ Обрчникѹ. Лист҃ъ рл҃ѕ.
Слѫжба Сѹббѡтѣ по Рождествѣ Хвѣ. Лист҃ъ рм҃.
Слѫжба Недѣли по Рождествѣ Хвѣ. Лист҃ъ рм҃а.
Слѫжба Стомѹ Аплѹ Первомчнкѹ Архїдїакѡнѹ Стефанѹ. Лист҃ъ рм҃з.
Слѫжба Стымъ Младенцемъ, ѿ Ирода избїенным҃ъ Ха ради. Лист҃ъ рм҃е.
Слѫжба Еже по Плѡти Обрезанїю Гда нашего Ї҃с Хрта. Лист҃ъ рм҃ѕ.
Слѫжба Стомѹ Василїю Великомѹ. Лист҃ъ рм҃и:
Слѫжба Сѹббѡтѣ пре Просвщенїемъ. Лист҃ъ рн҃.
Слѫжба Недѣли пре Просвщенїемъ. Лист҃ъ рн҃в.
Слѫжба Навечерїю Бгоявленїа Гда нашего Ї҃с Хрта. Лист҃ъ рн҃г.
Слѫжба Бгоявленїю Гда Бга и Спса нашего Ї҃с Хрта. Лист҃ъ рн҃ѕ.
Слѫжба Стомѹ Прркѹ Прчи и Крстителю Гдню Ѡанну. Лист҃ъ рн҃и.
Слѫжба Сѹббѡтѣ по Просвщенїи. Лист҃ъ р҃з҃.
Слѫжба Недѣли по Просвщенїи. Лист҃ъ р҃з҃а.
Слѫжба Прбномѹ Ѳеодосїю, общемѹ житїю Началнкѹ. Лист҃ъ р҃з҃в.
Слѫжба Поклонѣнїю чтным҃ъ Вригамъ, Стаго Апла Петра. Лист҃ъ р҃з҃г.
Слѫжба Прбномѹ Антонїю Великомѹ. Лист҃ъ р҃з҃ѕ.
Слѫжба Прбномѹ Ефимїю Великомѹ. Лист҃ъ р҃з҃и.
Слѫжба Стомѹ Григорїю Бгослѡвѹ, Архїепкпѹ Костантна Града. тажѣ.
Слѫжба Возвращенїю Мощей Стаго Ѡанна Златоустаго. Лист҃ъ р҃к҃а.
Слѫжба Стымъ Трїмъ Стытелемъ. Тамже.
Слѫжба Стрѣтенїе Гда нашего Ї҃с Хрта. Лист҃ъ р҃о҃а.
Слѫжба Стомѹ и Првномѹ Симеѡнѹ Бгопрїемцѹ. Лист҃ъ р҃о҃д.
Слѫжба Обрѣтенїю чтныа Главы, Стаго Ѡанна Крстителя. тажѣ.
Слѫжба Четыридесати Мчнкомъ, иже в Севастїи. Лист҃ъ р҃о҃в.
Слѫжба Прбномѹ Венедїктѹ. Лист҃ъ р҃о҃и.
Слѫжба Прбномѹ Алексѣю. Лист҃ъ р҃о҃д.
Слѫжба Блговщенїю Прстыа Влчцы нашеа Бц҃ы, и прно Двы Мр҃ы. Лист҃ъ рпа.
Слѫжба Стомѹ Велико-Мчнкѹ Гесргїю. Лист҃ъ рпв.
Слѫжба Стомѹ Аплѹ и Еѵлистѹ Маркѹ. Лист҃ъ рпд.
Слѫжба Стомѹ Аплѹ Ѵакѡвѹ, Брату С: Ѡанна Бгослова. Лист҃ъ рпе.
Слѫжба Стомѹ Аѳанасїю, и Пренсе: С: Мо: Кнз: Роскїй Борисѣ и Глѣ: Лист҃ъ рпѕ.
Слѫжба Воспоминанїю млшагося Знамена Чтнаго Креста: Лист҃ъ рпи.
Слѫжба Стомѹ Ѡаннѹ Бгослѡвѹ. тамже.
Слѫжба Пренесенїю чтных҃ъ Мощей Стаго Нїколаа. Лист҃ъ рпд.
Слѫжба Стомѹ Аплѹ Симѡнѹ Зилотѹ. Лист҃ъ рч҃.

Бібліотека Тернопільського національного педагогічного університету ім. В. Гнатюка
867135